

ЗАЛА 18

ШКАФЪ 304.

ПОЛКА 6.

№ 16

(2.)



КНИЖКА

ПСКОВСКОЙ ГУБЕРНІИ

на 1889 годъ.



ИЗДАНИЕ

ПСКОВСКАГО ГУБЕРНСКАГО СТАТИСТИЧЕСКАГО КОМИТЕТА.

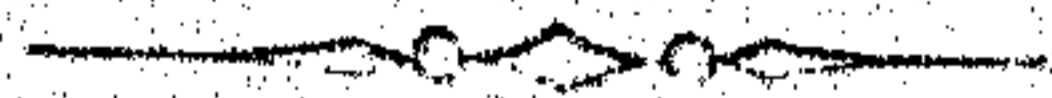

Составилъ Секретарь Комитета К. К. Скурскій.



ПСКОВЪ.

ТИПОГРАФІЯ ГУБЕРНСКАГО ПРАВЛЕНІЯ.

1889.

С 595 Пек

П 15.

ПАМЯТНАЯ КНИЖКА
ПСКОВСКОЙ ГУБЕРНІИ
на 1889 годъ.



ИЗДАНИЕ

571. ПСКОВСКАГО ГУБЕРНСКАГО СТАТИСТИЧЕСКАГО КОМИТЕТА.



Составилъ Секретарь Комитета **К. Е. Скурскій.**



ПСКОВЪ.

ТИПОГРАФІЯ ГУБЕРНСКАГО ПРАВЛЕНІЯ.

1889.

Г. В. В.

21 П

Печатано по распоряженію Псковскаго Губерн-
скаго Статистическаго Комитета.

ОТДѢЛЪ ПЕРВЫЙ

АДРЕСЪ-КАЛЕНДАРЬ.

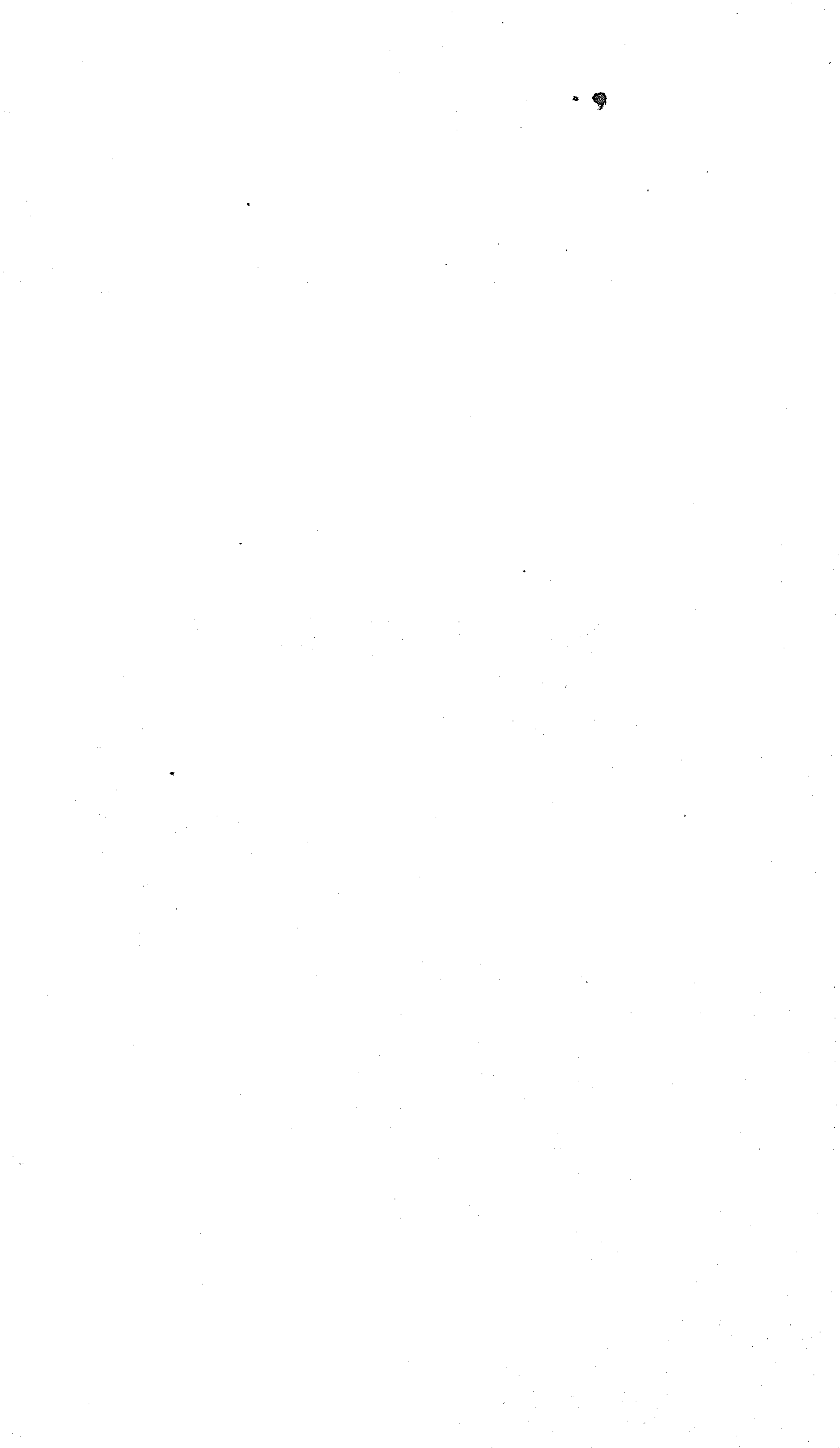

ОГЛАВЛЕНІЕ

АДРЕСЪ-КАЛЕНДАРЯ НА 1889 ГОДЪ.

Календарь, Пасхальная таблица, дни неприсутственные и Россійско-Императорскій домъ.

Губернскія учрежденія:

	Стр.:
Губернаторъ	1
Губернскій предводитель дворянства	—
Вице-Губернаторъ	—
Канцелярія Губернатора	—
Губернское правленіе	—
Строительное отдѣленіе	2
Врачебное отдѣленіе	—
Губернская чертежная	—
Типографія губернскаго правленія	3
Губернское по городскимъ дѣламъ присутствіе	—
Губернское по крестьянскимъ дѣламъ присутствіе	—
Губернское по воинской повинности присутствіе	—
Губернскій попечительный комитетъ о тюрьмахъ	4
Губернскій распорядительный комитетъ	—
Губернскій статистическій комитетъ	—
Дворянское депутатское собраніе	6
Псковская почтово-телеграфная контора	—
Казенная палата	7
Губернское вазначейство	8
Отдѣленіе государственнаго банка	—
Отдѣленіе крестьянскаго поземельнаго банка	9
Контрольная палата	—
Губернскій училищный совѣтъ	—
Дирекція народныхъ училищъ	10
Губернская гимназія	—
Сергіевское реальное училище	11
Маріинская женская гимназія	12
Учительская семинарія	13
Землемѣрное училище	—
Псковскій окружный судъ	14
Прокурорскій надзоръ	15
Великолупцкій окружный судъ	—
Прокурорскій надзоръ	—

VI

	Стр.:
Губернское попечительство дѣтскихъ приютовъ	16
Псковскій дѣтскій приютъ Св. Ольги	17
С.-Петербурго-Псковское управленіе государственными имуществами	—
Псковскій лѣсохранительный комитетъ	18
4-е С.-Петербурго-Псковское оружное акцизное управленіе	—
146-й пѣхотный Царицынскій полкъ	20
Инженерное вѣдомство	—
Провіантское вѣдомство	—
Псковское губернское жандармское управленіе	—
Псковскій кадетскій корпусъ	—
Епархіальный Преосвященный	22
Духовная консисторія	—
Епархіальное попечительство о бѣдныхъ духовнаго званія	—
Духовная семинарія	23
Духовенство Римско-католическое	—
Духовенство Евангелическо-лютеранское	—
Евангелическо-лютеранско-церковно-приходское жен- ское училище Св. Якова	24
Губернское земское собраніе	—
Губернская земская управа	25
Губернская земская больница	—
Редакція „Вѣстника Псковскаго Губернскаго Земства“	—
Редакція „Псковскаго Городскаго Листка“	—
Управленіе Государственнаго коннозаводства	—
3 дистанція С.-Петербурго-Варшавской желѣзной до- роги	26
Псково-Рижская желѣзная дорога	—
VII шоссейная дистанція	27
Губернскій механикъ	—

Учрежденія городскія и уѣздныя.

Псковскій уѣздъ [г. Псковь], посадъ Александров- скій, приг. Печеры	съ 29 по 49
Островскій уѣздъ	— 50— 56
Опочецкій уѣздъ	— 57— 64
Новоржевскій уѣздъ	— 65— 71
Великолупцкій уѣздъ	— 72— 84
Торопецкій уѣздъ	— 85— 94
Холмскій уѣздъ	— 95— 102
Порховскій уѣздъ	— 103— 114
Пригородъ Красный [Опочецкаго уѣзда]	115.

П Е Р Е М Ъ Н Ы

ВЪ СОСТАВѢ СЛУЖАЩИХЪ,

происшедшія со времени печатанія адресъ-календаря.

Стр.:

Кол. секр. Сергѣй Успенскій опредѣленъ младшимъ штатнымъ табачнымъ контролеромъ IV округа СПб - Псковскаго акцизнаго управленія - - - - - 18

Помощникъ Псковскаго губернскаго врачебнаго инспектора в. а. Іосифъ Алексѣевичъ Алексѣевъ-Поповъ Высочайше назначенъ почетнымъ членомъ Псковскаго губернскаго попечительства дѣтскихъ приютовъ - - - 16

Псковскій губернскій казначей ст. сов. Ѳедоръ Ѳедоровичъ Поппе уволенъ, согласно прошенію, отъ службы, а вмѣсто его опредѣленъ Великолудкій уѣздный казначей н. с. Иванъ Николаевичъ Соловскій - - - - - 8

Холмскій уѣздный казначей н. с. Александръ Васильевичъ Трифоновъ перемѣщенъ на ту же должность въ г. Великіе-Луки - - - - - 80

Секретарь Псковскаго губернскаго правленія т. с. Владиміръ Николаевичъ Колпинскій опредѣленъ Холмскимъ уѣзднымъ казначеемъ - - - - - 100

Старшій дѣлопроизводитель Псковскаго губернскаго правленія н. с. Дмитрій Николаевичъ Лазаревъ назначенъ секретаремъ губернскаго правленія - - - - - 2

Дѣлопроизводителемъ губернскаго правленія назначенъ помощникъ начальника газетнаго стола г. с. Михайль Ивановичъ Никольскій, а вмѣсто его назначенъ г. с. Хрисанфъ Ивановичъ Жемчужинъ - - - - - 2

Старшимъ дѣлопроизводителемъ губернскаго правленія назначенъ дѣлопроизводитель 4-го стола в. а. Александръ Алексѣевичъ Энгельбрехтъ - - - - - 2

Старшій помощникъ правителя канцеляріи Г. Губернатора г. с. Владиміръ Осиповичъ Трахтенбергъ назначенъ временно-исправляющимъ должность члена отъ правительства въ Псковскомъ отдѣленіи крестьянскаго поземельнаго банка - - - - - 9

VIII

Онъ же назначенъ дѣлопроизводителемъ Псковскаго мѣстнаго управленія Россійскаго общества Краснаго Креста	40
Младшій помощникъ правителя канцелярїи Г. Губернатора г. с. Станиславъ Станиславовичъ Прушинскій назначенъ дѣлопроизводителемъ Псковскаго губернскаго попечительства дѣтскихъ пріютовъ	17
И. д. пристава 1-го стана Торопецкаго уѣзда г. с. Жемчужинъ утвержденъ въ означенной должности	87
Податной инспекторъ IV уч. Псковской губерніи к. а. Николай Алексѣевичъ Строкинъ назначенъ чиновникомъ особыхъ порученій VI класса Министерства Финансовъ, а вмѣсто его податнымъ инспекторомъ IV уч. назначенъ чиновникъ особыхъ порученій Псковской казенной палаты, сверхъ-штата, к. секр. Евгеній Богдановичъ Целлинскій	7
Командиромъ 146-го пѣхотнаго Царицынскаго полка вмѣсто полковника П. П. Логинова, назначенъ командиръ 55-го пѣхотнаго Подольскаго полка полковникъ Рѣзвый	18
И. д. воспитатель Псковскаго кадетскаго корпуса капитанъ Илья Яковлевичъ Кульневъ утвержденъ въ должности	21
Дѣйствительный студентъ Николай Семеновичъ Петровъ опредѣленъ при Великолуцкомъ обружномъ судѣ кандидатомъ на судебныя должности	15
Мѣщанинъ Александровскаго посада Андрей Ивановичъ Ключковъ избранъ на должность старосты по взиманію денежныхъ сборовъ, вмѣсто мѣщанина Василя Яковлевича Уситвина	48

Произведены въ слѣдующіе чины:

Воспитатель кадетскаго корпуса шт.-кап. Карлъ Вильямовичъ Шпитгель—въ капитаны	21
Помощникъ инспектора классовъ кадетскаго корпуса н. с. Александръ Семеновичъ Равичъ-Щербо и преподаватель корпуса н. с. Василій Михайловичъ Бриллиантовъ—въ кол. совѣтники	21
Кандидатъ на судебныя должности при Псковскомъ обружномъ судѣ кандидатъ правъ Рейнгольдъ фонъ-Денъ утвержденъ въ чинѣ кол. секретаря	14

Замѣченные пропуски и опечатки.

НА П Е Ч А Т А Н О:

СЛѢДУЕТЪ ЧИТАТЬ:

Стран.:	Строки:		
4 сверху .	10	Мячковъ.	Мячковъ.
8 снизу .	8	Карамышевъ.	Карамышевъ.
9 сверху .	7	Колпинскій.	Колпинскій.
17 снизу .	12	Филиповъ.	Филиповъ.
18 — .	8	Командиръ.	Командиръ.
19 сверху .	17	Ивановичъ.	Ивановичъ.
19 снизу .	14	Коровайкинъ.	Коровайкинъ.
19 — .	3	Тимофѣевичъ.	Тимофѣевичъ.
20 — .	2	Владимировичъ.	Владиміровичъ.
20 — .	13	Великихъ-Лукахъ.	Великихъ-Лукахъ.
21 сверху .	19	Михаилъ.	Михаилъ.
23 снизу .	15	Протоіерей.	Протоіерей.
32 — .	14	Алектандръ.	Александръ.
45 сверху .	11	Тимофѣевичъ.	Тимофѣевичъ.
59 снизу .	10	Ковачинъ.	Ковачичъ.
62 — .	3	Линевичъ.	Линкевичъ.
62 — .	5	Польскій.	Пальскій.
63 сверху .	13	Утретцкій.	Утретцкій.
66 снизу .	8	Зитеплинскій.	Затеплинскій.
68 сверху .	5	Заханской.	Захонской.
69 — .	10	Аполдоновъ.	Аполдоновъ.
82 снизу .	1	Члены.	Члены.
97 — .	6	Ратчивской.	Ратчинской.
104 — .	11	Ивановичъ.	Ивановичъ.

На страницѣ 5 пропущены дѣйствительные члены Губернскаго Статистическаго Комитета: в. секр. Евгеній Богдановичъ Целлинскій и д. с. с. Герасимъ Ивановичъ Красовскій.

Январь

(31 д.).

Празднич- ные знаки.	Дни недели.	Числа ст. ст.	
⊗	В.	1	Нед. предъ просвъщ., 29-я (сед. 30-я). Обръзание Господне (Новый годъ) Св. Василя Великаго.
	П.	2	Св. Сильвестра, муч. Θεогена.
	В.	3	Св. пр. Малахія.
	С.	4	Соборъ св. 70 ап. Пр. Θεоктиста.
	Ч.	5	Мч. Θεопемпта и Θεоны (Сочельникъ крещенскій).
	П.	6	Богоявление Господне. (Крещеніе).
	С.	7	Соб. св. Іоанна Предтечи. Пр. Θεодосія. (Суббота по просвъщеніи).
✕	В.	8	Нед. по просвъщ. 30-я (сед. 31-я) Прп. Георгія, Григорія и Іліи.
	П.	9	Св. мч. Поліевкта, св. Филиппа, митр. моск.
	В.	10	Св. Григорія ниск., пр. Павла.
	С.	11	Пр. Θεодосія Вел., Михаила влопск.
	Ч.	12	Св. мчц. Татіаны, Саввы сербскаго.
	П.	13	Св. мч. Ермила, Петра, прп. Іакова.
	С.	14	Преп. отец., въ Синаѣ и Раиѣ избіенныхъ.
✕	В.	15	Нед. 31-я по Пятнд. (седм. 32-я). Прп. Павла Фивейскаго и Іоанна Кущника.
	П.	16	Поклон. веригамъ св. апост. Петра.
	В.	17	Пр. Антонія Вел.
	С.	18	Св. Афанасія и Кирилла Александр.
	Ч.	19	Прп. Макарія Египетскаго.
	П.	20	П. Евфимія В., м. Евсевія.
	С.	21	Прп. Максима испов., мчц. Агніи.
✕	В.	22	Нед. 32-я по Пятнд. (седм. 33-я). Св. ап. Тимофея, пр. Анастасія.
	П.	23	Св. свящч. Климента, св. Павлина.
	В.	24	Пр. Кесніи и Македоніи.
	С.	25	Св. Григорія Богосл., И. Б. М. „Утоли моя печали“.
	Ч.	26	Прп. Ксенофонта, Марія.
	П.	27	Св. Іоанна Златоуста.
	С.	28	Прп. Ефрема Сирина и Θεодосія Тотемск.
⊗	В.	29	Нед. 33-я по Пятнд., о Мытарь и Фарисей. Св. Игнатія Богоносца. Мч. Романа.
	П.	30	Соборъ 3-хъ святит.: Василя Вел., Григорія Б., Іоанна Златоустаго.
	В.	31	Св. безсреб. Кира и Іоанна, м. Никифора.

Ф е в р а л ь

(28 д.).

Празднич. ные знаки.	Дни недели.	Число ст. ст.	
⊗ ✙	С.	1	Мч. Трифона, прп. Петра.
	Ч.	2	Срѣтеніе Господне.
	П.	3	Св. прв. Симеона Богопріим. и Анны прор.
	С.	4	Прп. Исидора и Кирилла,
	В.	5	<i>Нед. 34-я, о Блудномъ сынѣ (седм. 35-я). Св. мчц Агаѳи и Θεодуліи. „Взысканіе погибшихъ“ И. Б. М.</i>
	П.	6	Прп. Вукола и мчц. Марѳы и Маріи.
	В.	7	Прп. Парфенія и Луки.
	С.	8	Вмч. Θεодора, пр. Захарія.
	Ч.	9	Св. мчн. Никифора, свщм. Маркелла и Панкратія.
	П.	10	Св. мчн. Харлампія и Порфирія.
	С.	11	Св. мчв. Власія, преп. Дмитрія Прилудскаго. (Родительская).
✙	В.	12	<i>Нед. Мясопустъ (масляница). Св. Алексія, митр. моск. „Иверскія“ И. Б. М. (Заговѣнье на мясо).</i>
	П.	13	Прп. Мартиніана, Симеона, св. Зои
✙	В.	14	Прп. Кирилла, Авксентія и Исаакія.
	С.	15	Ап. Онисима, прп. Евсевія и Евѳросинія.
	Ч.	16	Св. мчн. Памфила, Павла, прп. Данила.
✙	П.	17	Вмчн. Θεодора Тирона, св. Маріамны.
	С.	18	Св. Льва, папы римск., прп. Агапита.
✙	В.	19	<i>Нед. Сыропустъ (1 седм. Вел. п.). Св. ап. Архипа и Филимона. (Загов. на Вел. постъ).</i>
	П.	20	Св. Льва Катан., преп. Агаѳона. (Нач. Вел. п.).
	В.	21	Прп. Тимоѳея и Георгія.
	С.	22	Прп. Афанасія, мчн. Маврикія.
	Ч.	23	Мчн. Поликарпа, прп. Іоанна.
✙	П.	24	1-е и 2-е обрѣтеніе честныя главы св. Іоанна Предтечи.
	С.	25	Св. Тарасія.
☰	В.	26	<i>Торжество православія (седм. 2-я Вел. п.). Св. Порфирія еписк. М. Севастіана.</i>
	П.	27	Прп. Прокопія, Тита и Фалалея.
	В.	28	Прп. Василія, Марины.

М а р т ъ

(31 д.).

Празднич- ные знаки.	Дни недѣли.	Число ст. ст.	
☐	С.	1	Пмч. Евдокія, мч. Нестора, Антонины.
	Ч.	2	Св. мч. Θεодота, св. Арсенія, еп. тверск.
	П.	3	Св. мч. Евтропія, Клеоника и Василиска.
	С.	4	Прп. Герасима, мч. Павла, св. Григорія.
✙	В.	5	<i>Нед. 2-я Вел. н. (седм. 3-я) Мч. Конона, прп. Марка, св. Онисима.</i>
	П.	6	Св. 42 мм. во Амморіи: Аркадія и другихъ.
	В.	7	Св. мч. Василія и Евгенія, п. Павла.
	С.	8	П. Θεофилакта, Дометія, св. Θεодорита.
	Ч.	9	<i>Св. 40 мучениковъ Севастійскихъ.</i>
	П.	10	Св. мчн. Кодрата, Виктора и Павла.
	С.	11	Св. Софронія пат., п. Евфимія.
✙	В.	12	<i>Нед. 3-я Вел. н. (седм. 4-я). Крестопоклонная.</i>
	П.	13	П. Θεοφана, св. Григорія Двоеслова.
	В.	14	Мч. Никифора, м. Александра.
	С.	15	Св. Θεογноста, митр. моск. П. Венедикта:
	Ч.	16	Св. мч. Александра и Никандра. <i>Преполовен. че- тырдесятницы.</i>
	П.	17	Св. мч. Савина, Трофима, Александра.
	С.	18	П. Алексія, чел. Б., прп. Макарія Кал., м. Марина.
☩	В.	19	<i>Нед. 4-я Вел. н. (седм. 5-я) Св. мм. Хрисанфа и Даріи, Клавдія.</i>
	П.	20	П. Іоанна и Сергія, м. Клавдіи.
	В.	21	Пр. Іакова, св. Кирилла, патріарха константиноп.
	С.	22	Св. мч. Василія, пр. Исаавія, м. Дросиды.
	Ч.	23	Мч. Македона, прп. Никона, мчц. Лидіи. <i>Чтеніе кан. Андрея Критск.</i>
	П.	24	П. Артемона, Іакова, Захарія, Лазаря, Петра, Стеф.
	С.	25	<i>Благовѣщеніе Пресв. Богородицы.</i>
✙	В.	26	<i>Нед. 5-я Вел. н. (седм. 6-я). Соборъ Архангела Гавріила, мчн. Анны.</i>
	П.	27	Мчн. Матроны, пр. Іоанна.
	В.	28	Прп. Иларіона, Стефана и Іоны.
	С.	29	П. Евстафія, прп. Марка, Кирилла и Іоанна.
	Ч.	30	Прп. Іоанна Дѣствичника.
	П.	31	Свмч. Ипатія, м. Веніамина, Іоны митр.

А П Р Ъ Л Ъ

(30 д.).

Правдич- ныя знаки.	Дни недѣли.	Числа ст. ст.	
	С	1	<i>Воскрешеніе Лазаря. П. Маріи Егип., Макарія и Евфимія.</i>
⊗	В.	2	<i>Нед. Вайй. Входъ Господень въ Иерусалимъ. (Страстная седмица). Прп. Тита, мч. Поликарпа. Прп. Никиты, мч. Θεодосіи. Мрп. Іосифа пѣсноп., Георгія П. Θεодула, п. Θεоны, Симеона, Марга, Платона. Мч. Іереміи, св. Евтихія патр., п. Платониды. Св. Георгія, м. Авидины, п. Даніила. Ап. Иродіона, Флегонта, Ермія.</i>
	П.	3	
	В.	4	
	С.	5	
	Ч.	6	
	П.	7	
	С.	8	
	⊗	В.	
П.		10	
В.		11	
С.		12	
Ч.		13	
П.		14	
С.		15	
	В.	16	<i>Нед. о Ѳомѣ. Мц. Агапіи, Ирины, Θεодоры, Хіоніи. Св. мч. Симеона еп., Зосимы Соловецкаго. Прп. Іоанна, Космы, м. Виктора. Родительск. Св. Іоанна, Георгія, Трифона патр. Св. Григорія, прп. Θεодора, Анастасіи. Св. Θεодора, Іаннуарія. Св. ап. Климента, Луки, Нафанаила.</i>
	П.	17	
	В.	18	
	С.	19	
	Ч.	20	
	П.	21	
	С.	22	
✠	В.	23	<i>Нед. женъ-мгроносицъ. Великом. Георгія Побѣдоносца. Царицы Александры, Мч. Саввы, Елисаветы, п. Ѳомы. Св. ап. и евангел. Марка. Св. мч. Василія, св. Стефана Пермск. Прп. Стефана, св. Симеона, сродн. Господня. Мч. Максима, св. Кирилла Туровск. Св. 9-ти мм. Кизическихъ: Мемнона и др.</i>
	П.	24	
	В.	25	
	С.	26	
	Ч.	27	
	П.	28	
	С.	29	
	В.	30	<i>Нед. о Разслабленномъ. Св. ап. Іакова, св. Никиты Новгород.</i>

Правднич- ные знаки.	Дни недѣли.	Числа ст. ст.	
			М а й (31 д.).
☐	П.	1	Прр. Іереміи, п. Пафнутія, смч. Макарія.
	В.	2	Св. Аѳанасія патр., Кнз.: Бориса и Глѣба.
	С.	3	М. Тимоѳея и Мавры, п. Ѳеодосія. <i>Преполовене Пятидесятницы.</i>
	Ч.	4	М. Сильвана, смч. Пелагеи, Еразма.
	П.	5	Вмч. Ирины, п. Адріана, Михея.
	С.	6	Прав. Іова многострад.
☒	В.	7	<i>Нед. о Самаряныни.</i> Муч. Пахомія, прп. Іоанна, м. Аѳакія.
	П.	8	Св. ап. и ев. <i>Іоанна Богослова.</i>
	В.	9	Перенес. мощей св. и чуд. <i>Николая.</i>
	С.	10	Св. ап. Симона Зилота, м. Онисима.
	Ч.	11	Мееодія и Кирилла, первоуч. славянск.
	П.	12	Св. Епифанія, Германа. Діонисія.
С.	13	М. Александра, Гликеріи, Георгія испов.	
☐	В.	14	<i>Нед. о Слъпомъ.</i> Свм. Исидора, пр. Серапіона.
	П.	15	<i>Свящ. Коронованіе.</i> Цар. Димитрія.
	В.	16	Пр. Ѳсодора и Еѳрема, св. Георгія.
	С.	17	Св. ап. Андроника, св Стефана.
	Ч.	18	<i>Вознесеніе Господне.</i> Мч. Петра, Ѳеодота, Алек-сандры, Клавдіи, Іуліи.
	П.	19	См. Патрикія, м. Іоанна, Корнилія.
С.	20	М. Ѳалакея. Обр. мощ. св. Алексія, митр. моск.	
☒	В.	21	<i>Нед. св. отецъ съ Никеи.</i> Св. равноап. цц.: Кон-стантина и Елены.
	П.	22	Блж. Іакова, м. Василиска.
	В.	23	Св. Михаила еп., п. Евѳросиніи.
	С.	24	П. Симеона, Никиты, м. Стефана.
	Ч.	25	3-е обрѣт. главы св. Іоанна Предтечи, Тимофея.
	П.	26	Ав.: Карпа, Алфея, м. Аверкія, Елены, Георгія.
С.	27	Свщмч. Ѳерапонта, мч. Ѳеодоры. Родительская.	
☒	В.	28	<i>Пятидесятница. День Св. Троицы и Сошествія Св. Духа.</i> Пр. Никиты, св. Игнатія.
	П.	29	<i>День Св. Духа.</i> Св. мчд. Ѳеодосія.
	В.	30	Прп. Исавкія Далматскаго.
	С.	31	Св. апост. Ерма, мчн. Философа.

Правднич.
ныя зньки.
Дни недѣли.
Числа ст. ст.

І Ю Н Ъ

(30 д.).

Правднич. ныя зньки.	Дни недѣли.	Числа ст. ст.	
	Ч.	1	П. Діонисія, смч. Харитона, Валеріана, Іустина.
	П.	2	Смч. Іоанна, Никифора патр., св. Александра.
	С.	3	Св. мч. Клавдія и Павла.
	В.	4	<i>Нед. 1-я, Всѣхъ святыхъ.</i> (Заговѣнье на Петровъ постъ). Св. Митрофана патр., Меѳодія и Зосимы.
	П.	5	Свщмч. Дорофея, м. Никандра, Аполлона, Леонида.
	В.	6	Пр. Иларіона, Ѳеклы.
	С.	7	Св. мч. Ѳеодота, Маріи, смч. Маркелла.
	Ч.	8	Вчч. Ѳеодора, св. Ефрема и Зосимы.
	П.	9	Св. мч. Ѳеклы, Марѳы и Маріи.
	С.	10	Св. мч. Тимофея, Александра.
✙	В.	11	<i>Нед. 2-я по Пятид.</i> (седм. 3-я). Св. ап. Варѳоломея и Варнавы.
	П.	12	Пр. Онуфрія Вел., Петра Афонскаго.
	В.	13	Пр. Іоанна, Анны, мчц. Акилины.
	С.	14	Св. прр. Елисея, св. Меѳодія патр.
✙	Ч.	15	Мч. Модеста, прр. Аммоса, св. Іоны, пр. Григорія.
	П.	16	Св. Тихона Амаѳунтскаго.
	С.	17	Св. мч. Мануила, Савела и Исмаила.
	В.	18	<i>Нед. 3-я по Пятид.</i> (седм. 4-я). Св. мч. Леонтія, Ипатія „Боголюбскія“ И. Б. М.
✙	П.	19	Св. ап. Іуды, брата Господня, пр. Іоанна отшельн.
	В.	20	Мчч. Анастасія, Инны, Панны, Риммы.
	С.	21	Св. мч. Терентія и Іуліана.
	Ч.	22	Мчц. Зины, св. мч. Евсевія и Галактіона.
	П.	23	Св. мчц. Агрипины, „Владимірскія“ И. Б. М.
✙	С.	24	<i>Рождество Св. Іоанна Предтечи.</i>
	В.	25	<i>Нед. 4-я по Пятид.</i> (седм. 5-я). Св. мчц. Февроніи, св. Давида и Евфросиніи.
	П.	26	Пр. Давида, „Тихвинскія“ И. Б. М.
✙	В.	27	Прп. Самсона Страннопріимца, Воспоминаніе побѣды подъ Полтавою.
	С.	28	Св. безсреб. Кира и Іоанна, пр. Сергія и Германа. (Послѣдній день Петрова поста).
✙	Ч.	29	Св. апост.: Петра и Павла, кн. Андрея Боголюбскаго. (Нач. мясоѣда).
✙	П.	30	Соборъ XII апостоловъ.

Празднич. ные знаки.	Дни недѣли.	Числа ст. ст.	І Ю Л Ъ		
			(31 д.).		
	С.	1	Св. безеребр. Косьмы и Даміана.		
✙	В.	2	<i>Нед. 5-я по Пятид.</i> (седм. 6-я). Св. Фотія митр. Полож. ризы Пресв. Богородицы.		
✙	П.	3	Св. Анатолия патр., Филиппа, митр. моск.		
✙	В.	4	Св. Андрея Крит. „Галатскія“ И. Б. М.		
✙	С.	5	Обр. мощ. пр. Сергія Рад., пр. Афанасія.		
	Ч.	6	Мч. Антонія, прп. Сисоя Велик.		
	П.	7	Прп. Фомы, Акакія и Евфросиніи.		
✙	С.	8	Вкмч. Прокопія „Казанскія“ И. Б. М.		
	В.	9	<i>Нед. 6-я по Пятид.</i> (седм. 7-я). Св. мч. Панкратія и Кирилла.		
✙	П.	10	Полож. ризы Господней въ Москвѣ, пр. Антонія Печерскаго.		
	В.	11	Вкмц. Евфимія, св. кнг. Ольги.		
	С.	12	Св. мч. Прокла, Θεодора, Иларія.		
	Ч.	13	Арх. Гавріила, прп. Стефана.		
	П.	14	Св. ап. Акилы, пр. Онисима, Стефана.		
✙	С.	15	Мч. Кирика и Іудитты, св. равноапост. кн. Владиміра.		
	В.	16	<i>Нед. 7-я по Пятид.</i> (седм. 8-я) Св. мчк. Аѳиногена и Іуліи.		
	П.	17	Вмчц. Марины, пр. Леонида.		
	В.	18	Св. мч. Емилиана, пр. Іоанна многострадальнаго.		
	С.	19	Прп. Маврины. Романа, кн. рязанскаго.		
✙	Ч.	20	Св. прор. Іліи.		
	П.	21	Прп. Симеона и Іоанна, прр. Іезекиля.		
☉	С.	22	Св. мирон. Марія Магд.		
	В.	23	<i>Нед. 8-я по Пятид.</i> (седм. 9-я). Св. мч. Трофима, Θεофила.		
	П.	24	Св. мч. Христины, бл. кн.: Бориса и Глѣба.		
	В.	25	Успеніе св. Анны, пр. Олимпіады.		
	С.	26	Смч. Ермолая, прм. Параскевы, п. Моисея.		
	Ч.	27	Пп. Анѳисы, вкмч. Пантелеймона, блаж. Николая.		
	П.	28	Св. ап. Прохора, Никанора. „Смолен.“ И. Б. М.		
✙	С.	29	Св. мч. Серафимы, пр. Михаила.		
	В.	30	<i>Нед. 9-я по Пятид.</i> (седм. 10-я). Св. ап. Силы, св. Іоанна война.		
	П.	31	Св. Евдокима, мчц. Іудитты. (Заговѣнье).		

А В Г У С Т Ъ

(31 д.).

Празднич- ные знаки.	Дни недѣли.	Числа ст. ст.		
✙	В.	1	Происх. древъ креста Г-ня, св. бр. Маккавеевъ. (Начало Успенскаго поста).	
	С.	2	Первомуч. Стефана, св. бл. Василия.	
	Ч.	3	П. Фавста, Космы, прп. Исаакія и Антонія Римлян.	
	П.	4	Св. 7-ми отрок. въ Ефесѣ, прмч. Евдокии.	
	С.	5	Св. мч. Евсигнія, Понтія, прав. Нонны.	
✙	В.	6	<i>Нед. 10-я по Пятид. (седм. 11-я). Преображеніе Господне.</i>	
	П.	7	Прмч. Дометія и Пимена Печерск.	
	В.	8	Св. Емилиана и Мирона, мч. Леонида.	
	✙	С.	9	Св. ап. Матеія, св. м. Петра, Маріи и Іоанна.
		Ч.	10	Мч. Лаврентія, Агапята, Романа.
		П.	11	М. Евила, Θεодора и Василия.
С.		12	Мчн. Фотія, Памфила, Капитона.	
✙	В.	13	<i>Нед. 11-я по Пятидес. (седм. 12-я). П. Максима исповѣд. „Страстныя“ И. Б. М.</i>	
	П.	14	Прор. Михея, прп. Θεодосія Печ., Маркелла.	
	✙	В.	15	<i>Успеніе Пресв. Богород. (Начало мясоѣда).</i>
		С.	16	<i>Перен. Нерук. образа Іисуса Христа.</i>
	Ч.	17	М. Филиппа, Павла, Мирона и Патрокла.	
	П.	18	Мч. Флора и Лавра, св. Іоанна и Георгія.	
	С.	19	Св. мч. Андрея Страт., Θεялы, „Донскія“ И. Б. М.	
✙	В.	20	<i>Нед. 12-я по Пятид. (седм. 13-я). Св. прр. Са- муила, мч. Мемнона.</i>	
	П.	21	Св. ап. Θаддея, м. Вассы, п. Авраамія.	
	В.	22	Мч. Агафоника, св. Аѳанасія и Неофита.	
	С.	23	Пр. Евтихія, св. мч. Иринея.	
	✙	Ч.	24	Смч. Евтихія, св. Петра, мит. москов., пр. Григорія.
		П.	25	Ап. Варфоломсея и Тита.
		С.	26	Св. мч. Адріана и Наталія, „Владимірск.“ И. Б. М.
✙	В.	27	<i>Нед. 13-я по Пятид. (седм. 14-я). Прп. Пимена Великаго.</i>	
	П.	28	Прп. Моисея Мурина и Саввы, Анны прр.	
	✙	В.	29	<i>Устьков. главы Іоанна Предт. Постъ. (Поминов. воиновъ, на брани убиенн.).</i>
		С.	30	Пер. мощ. бл. кнз. Александра Невск., св. Іоанна, Павла.
	✙	Ч.	31	Смч. Кипріяна, св. Геннадія. Полож. пояса Пр. Богородицы,

С е н т я б р ь

(30 д.).

Празднич- ные знаки.	Дни недели.	Числа ст. ст.	
✙	П. С.	1 2	Прп. Симеона Столпн., прп. Марфы, м. Ермогена. Св. мч. Маманта, Θεодота.
	В.	3	<i>Нед. 14-я по Пятнд. (седм. 15-я).</i> Св. Анѳима, св. Василисы.
	П.	4	Св. Вавилы, Θεодора. „Неопалимыя Купины“ И. Б. М.
	В.	5	Прав. Захарія и Елисаветы, м. Райсы.
	С.	6	Восп. чуда архистр. Михаила въ Хонѣжъ.
	Ч.	7	Св. Іоанна архіец., ап. Онисифора, п. Луки, мч. Созонта.
⊗	П. С.	8 9	<i>Рождество Пресв. Богородицы.</i> Св. и прав. Богоот. Іоакима и Анны. (Суббота предъ Воздвиженіемъ).
	В.	10	<i>Нед. 15-я предъ Воздвиженіемъ (сед. 16-я).</i> Мчн. Минодоры, Пульхеріи, ап. Аполлоса.
	П.	11	Пр. Θεодоры, Сергія и Германа Валаамск.
	В.	12	Св. м. Автонона, Іуліана, Θεодора.
	С.	13	Обнов. хр. Воскр. Хр., смч. Корнилія, Іуліана.
⊗	Ч.	14	<i>Воздвиженіе Креста Г-ня,</i> св. Іоанна Златоуст.
	П.	15	Вм. Никиты, п. Филофея, м. Максима, Θεодота.
	С.	16	Св. мч. Евфимія и Людмилы. (Суббота по Воздвиженіи).
	В.	17	<i>Нед. 16-я по Воздвиженіи (седм. 17-я).</i> Мц. Софіи, Вѣры, Надежды и Любви.
	П.	18	Пр. Евменія, св. мц. Ирины, Софіи.
	В.	19	М. Трофима, Доримедонта.
	С.	20	Смч. Евстафія, кн. Михаила, бояр. Θεодора.
	Ч.	21	Ап. Кюдрата, св. Дмитрія Ростов., мч. Евсевія. (Отданіе Воздвиженія).
✙	П. С.	22 23	Смч. Фоки, прр. Іоны, ск. Петра. Зач. св. Іоанна Предтечи, мч. Ироиды.
	В.	24	<i>Нед. 17-я по Пятнд. (седм. 18-я).</i> Первомч. Θεоклы пр. Авраамія.
✙	П.	25	Пр. Сергія Радонез. чуд., пр. Евфросиніи.
⊗	В.	26	Св. ап. и еванг. Іоанна Богослова.
	С.	27	Св. мч. Каллистрата, Игнатія и Савватія.
	Ч.	28	М. Марка, Зосимы, п. Харитона, мч. Александра.
	П.	29	П. Киріака, Θεоеана, Кипріана Углиц.
	С.	30	Св. мч. Григорія, св. Михаила, митр. кievск.

О к т я б р ь

(31 д.).

Правднич- ные знаки.	Дни недѣли	Числа ст. ст.		
⊗	В.	1	<i>Нед. 18-я по Пятид. (седм. 19-я) Шокровъ Пресе- Богородицы. Пм. Михаила.</i>	
	П.	2	Св. блаж. Андрея, св. мч. Киприана.	
	В.	3	Сщмч. Діонисія Ареопаг., пр. Іоанна Хозевита.	
	С.	4	Св. м. Героея, с. Гурія и Варсонофія каз.	
	Ж	Ч.	5	М. Харитины, свт.: Алексія, Петра, Іоны и Фи- липпа, митр. моск.
	Ж	П.	6	Св. апост. Θомы.
	С.	7	Св. мч. Сергія и Вакха.	
Ж	В.	8	<i>Нед. 19-я по Пятид. (седм. 20-я). Пр. Пелагеи, Таисіи, Трифона.</i>	
	П.	9	Св. ап. Іакова, пр. Андроника,	
	В.	10	Св. мч. Евлампія и Евлампіи.	
	С.	11	Св. ап. Филиппа, мц. Зинаиды.	
	Ч.	12	М. Андроника, пр. Космы, св. мч. Прова.	
	П.	13	Св. м. Карпа, пр. Никиты Испов., „Иверскія“ И. Б. М.	
	С.	14	Пр. Назарія и Параскевы.	
Ж	В.	15	<i>Нед. 20-я по Пятид. (седм. 21-я). Пр. Евѳимія, мч. Лувіана и Савина.</i>	
	П.	16	Мч. Логина сотн., пр. Евпраксіи.	
	В.	17	Св. прр. Осіи, прав. Лазаря, пм. Андрея.	
	С.	18	Св. ап. и еванг. Луки.	
	Ч.	19	М. Уара, св. прр. Іоили, п. Іоанна, блаж. Клеопатры.	
	П.	20	Вкмч. Артемія.	
	С.	21	П. Иларіона, вкмч. Зотика. „Дмитровская“ роди- тельская.	
⊗	В.	22	<i>Нед. 21-я по Пятид. (седм. 22-я) Казанскія Ико- ны Б. М. м. Александра, Анны.</i>	
	Ж	П.	23	Ап. Іакова, бр. Господня.
	В.	24	М. Арефы. „Всѣхъ скорбящ. радости“ И. Б. М.	
	С.	25	Св. Маркіана, Мартирія, Анастасіи.	
	Ж	Ч.	26	Пр. Афанасія, вкмч. Димитрія Солунскаго.
	П.	27	Мч. Нестора, Капитолины, Марка.	
	С.	28	Мч. Терентія, Параскевы.	
	В.	29	<i>Нед. 22-я по Пятид. (седм. 23-я). Прмчц. Анаста- сіи, прп. Авраамія.</i>	
	П.	30	Св. м. Зиновія, Зиновіи, Анастасіи.	
	В.	31	Св. ап. Стахія, пр. Никодима и Мавры.	

Н о я б р ь

(30 д.).

Празднич- ные знаки.	Дни недели	Числа ст. ст.	Н о я б р ь		
			(30 д.).		
✙	С	1	Св. безср. Космы и Даміана, смч. Іоанна.		
	Ч	2	М. Анемподиста, смч. Акиндина, п. Марвіана.		
	П	3	Мч. Акепсимв, Іосифа, Обн. хр. Георгія въ Лиддѣ.		
	С	4	Прп. Іоанникія, мч. Никандра.		
✙	В	5	<i>Нед. 23-я по Пятнд. (седм. 24-я).</i> Св. мч. Галактіона, св. Григорія и Іоны.		
	П	6	П. Павла Исп., Луки, Варлаама Хутын.		
	В	7	Мч. Іерона, прп. Лазара.		
	С	8	<i>Соборъ Архистратига Михаила.</i>		
	Ч	9	М. Александра, св. мч. Онисифора, Порфирія, прп. Матроны.		
	П	10	Св. ап. Олимпя, Родіона, Сосипатра.		
✙	С	11	Вкмч. Минны, Θεодора Студ., мчц. Стефаниды.		
	В	12	<i>Нед. 24-я по Пятнд. (седм. 25-я).</i> Св. Іоанна милост., пр. Нила.		
	П	13	Св. Іоанна Злат., мчн. Никифора.		
	В	14	Св. ап. Филиппа, св. Григорія Паламы. (Заговѣнье на Филипповѣ постѣ).		
	С	15	Св. мч. Гурія, Самона, Авива и Димитрія. Начало Рождест. поста (Филипповки).		
✙	Ч	16	Св. Фульвіана, апост. и еванг. Матѳея.		
	П	17	Св. Григорія Неокесар., пр. Никона.		
	С	18	Св. мч. Платона, Романа, св. Закхея.		
✙	В	19	<i>Нед. 25-я по Пятнд. (седм. 26-я).</i> Прп. Авдія, св. мч. Варлаама.		
	П	20	Пр. Григорія Декапол., мч. Θεеклы, Анны.		
	В	21	<i>Введеніе во Храмъ Пресв. Богородицы.</i>		
	С	22	Св. ап. Филимона, Архипа, вн. Михаила.		
	Ч	23	Бл. княз. Александра Нев., Митрофана Воронеж. Амфилохія.		
	П	24	Вкмч. Екатерины, Меркурія, Августы цар.		
✙	С	25	Сщмч. Климента папы, Петра Алекс.		
	В	26	<i>Нед. 26-я по Пятнд. (седм. 27-я).</i> П. Алиція. Осв. хр. Влкм. Георгія въ Кіевѣ.		
	П	27	М. Іакова, „Знаменіе Пресв. Богород. “Икон.		
	В	28	Прмуч. Стефана, Θεодора, еп. Ростовск.		
	С	29	Св. мч. Парамона, пр. Нектарія Печ, Акавія.		
✙	Ч	30	Св. Фрументія, ап. Андрея Первозваннаго.		

Д е к а б р ь

(31 д.).

Празднич- ные знаки.	Дни недели.	Число ст. ст.	
	П.	1	Св. прр: Наума, св. Филарета Милост.
	С.	2	Прр. Аввакума, пр. Иоанна и Аевнасія.
	В.	3	<i>Нед. 27-по Пятнд. (седм. 28-я).</i> Прр, Софоніи, свщм. Θεодора, пр. Саввы.
✠	П.	4	Влкм. Варвары, прп. Иоанна Дамаскина.
	В.	5	П. Саввы осв., св. Гурія Каз.
	С.	6	<i>Св. Николая, Мърлыкійскаго Чудотворца.</i>
	Ч.	7	П. Нила Столобен., св. Амвросія Медіол., пр. Павла.
✠	П.	8	Св. ап. Сосеена, Аполлоса, м. Патапія.
	С.	9	Зачат. св. Анны, п. Стефана.
	В.	10	<i>Нед. 28-я по Пятнд. (седм. 29-я).</i> М. Мины, Ермогена, пр. Θомы.
	П.	11	Прп. Даніила, Луки Столпн., Никона Печерск.
	В.	12	Св. Спиридона, Александра, еп. іерус.
	С.	13	Св. Евстратія, Евгенія, п. Арсенія.
	Ч.	14	Мч. Левкія, Θирса, Филимона, св. Геннадія Новг.
✠	П.	15	Мч. Елееверія, св. Стефана Испов.
	С.	16	Прр. Аггея, блаж. цар. Θεοφανіи.
	В.	17	<i>Нед. 29-я св. Праотецъ (седм. 30-я).</i> Прр. Даніила и съ нимъ 3-хъ отроковъ: Ананіи, Азаріи и Мисаила.
	П.	18	Св. мч, Севастіана, Марка, пр. Михаила.
	В.	19	М. Вониеатія, Прова, п. Іліи.
	С.	20	Смч. Игнатія Богон., п. Филогонія.
	Ч.	21	М. Θемистеклея, прест. св. Петра, митр. моск., м. Іуліаніи, Прокопія Юрод.
	П.	22	Вмч. Анастасіи, м. Θεодотіи.
	С.	23	М. Θεодула, Зотива, п. Павла. (Суббота предъ Рождеств. Христовымъ).
	В.	24	<i>Нед. 30-я предъ Рождествомъ Христов. (седм. 31-я).</i> Пмч. Евгеніи, п. Николая. (Сочельникъ).
✠	П.	25	<i>Рожд. Господа Нашего Іисуса Христа. (Восп. избав. Россіи отъ нашествія инопл. въ 1812 г.)</i>
	В.	26	<i>Соборъ Пр. Богородицы, прв. Іосифа.</i>
✠	С.	27	Перв. архид. Стефана, пм. Θεодора.
	Ч.	28	Мч. Петра, ап. Никанора, м. Агафіи, Домны.
	П.	29	14,000 млад., въ Виелеемѣ изб., п. Иоанна, Марка.
	С.	30	М. Анисіи, п. Θεодоры, ап. Тимона. (Суббота по Рождеств. Христов.).
	В.	31	<i>Нед. 31-я по Рождеств. Христ. (седм. 32-я).</i> Прп. Меланіи римлянки.

ПАСХАЛЬНАЯ ТАБЛИЦА,

показывающая дни Св. Пасхи и переходящихъ въ числахъ праздниковъ, мясоѣдовъ и постовъ съ 1889 по 1909 годъ.

Годы отъ Рождества Христова.	Прод. Рожд. мясоѣда.		Нед. мясоп. (мясное заговѣнье.)		Нед. сыроп. (сырное заговѣнье.)		Пасха Христова.		Преполовене.		Вознесене Господне.		Пятидесятница.		Прод. Петрова поста.	
	Недѣль.	Дней.	Января.	Февраля.	Февраля.	Марта.	Марта.	Апрѣля.	Апрѣля.	Мая.	Мая.	Юня.	Мая.	Юня.	Недѣль.	Дней.
1889	7	1	—	12	19	—	—	9	—	3	18	—	28	—	8	8
1890	6	—	—	4	11	—	—	1	25	—	10	—	20	—	4	4
1891	8	6	—	24	—	3	—	21	—	15	30	—	—	9	1	5
1892	6	5	—	9	16	—	—	5	29	—	14	—	24	—	4	—
1893	5	3	31	—	7	—	28	—	21	—	6	—	16	—	5	1
1894	8	2	—	20	27	—	—	17	—	11	26	—	—	5	2	2
1895	6	1	—	5	12	—	—	2	26	—	11	—	21	—	4	2
1896	5	—	28	—	4	—	24	—	17	—	2	—	12	—	5	5
1897	7	5	—	16	23	—	—	13	—	7	22	—	—	1	2	6
1898	6	4	—	8	15	—	—	5	29	—	14	—	24	—	4	—
1899	8	3	—	21	28	—	—	18	—	12	27	—	—	6	2	1
1900	7	2	—	13	20	—	—	9	—	3	18	—	28	—	3	8
1901	6	—	—	4	11	—	—	1	25	—	10	—	20	—	4	4
1902	7	6	—	17	24	—	—	14	—	8	23	—	—	2	2	5
1903	6	5	—	9	16	—	—	6	30	—	15	—	25	—	3	6
1904	5	4	—	1	8	—	28	—	21	—	6	—	16	—	5	1
1905	8	2	—	20	—	27	—	17	—	11	26	—	—	5	2	2
1906	6	1	—	5	12	—	—	2	26	—	11	—	21	—	4	2
1907	9	—	—	25	—	4	—	22	—	16	31	—	—	10	1	4
1908	7	6	—	17	24	—	—	13	—	7	22	—	—	1	3	6
1909	5	4	—	8	8	—	29	—	23	—	7	—	17	—	5	6

ДНИ НЕПРИСУТСТВЕННЫЕ.

ЯНВАРЬ.

1. Обрѣзаніе Господне (Новый Годъ). (Воск.).
6. Богоявленіе Господне (Брещеніе). (Пятн.).

ФЕВРАЛЬ.

2. Срѣтеніе Господне. (Четв.).
- 17—18. Пятница и суббота Сырной недѣли.
26. Рожденіе Его Императорскаго Величества Государя Императора Александра Александровича. (Воск.).

МАРТЪ.

2. Восшествіе на престолъ Государя Императора. (Четв.).
25. Благовѣщеніе Пресвятой Богородицы. (Суббота).

АПРѢЛЬ.

- 6—13. Четвергъ, пятница и суббота Страстной и первые три дня Святой недѣли.
22. Перенесеніе мощей св. благовѣрнаго князя Гавріила Псковскаго.

МАЙ.

6. Рожденіе Государя Наслѣдника Цесаревича. (Суббота).
9. Перенесеніи мощей Святителя и Чудотв. Николая. (Вторн.).
15. Коронованіе Ихъ Императорскихъ Величествъ. (Понед.).
18. Вознесеніе Господне. (Четв.).
- 28—29. Дни Св. Троицы и Сошествія Св. Духа. (Воск. и Понед.).

ІЮНЬ.

29. Святыхъ Апостоловъ Петра и Павла. (Четв.).

ІЮЛЬ.

22. Тезоименитство Государыни Императрицы. (Суббота).

АВГУСТЪ.

- 6. Преображеніе Господне. (Воск.).
- 15. Успеніе Пресвятой Богородицы. (Вторн.).
- 29. Усѣкновеніе главы пророка Іоанна Предтечи. (Вторн.).
- 30. Тезоименитство Государя Императора. (Среда).

СЕНТЯБРЬ.

- 8. Рождество Пресвятыя Богородицы (Пятн.).
- 14. Воздвиженіе Креста Господня (Четв.).
- 26. Св. Апостола и Евангелиста Іоанна Богослова (Вторн.).

ОКТАБРЬ.

- 1. Покровъ Пресвятыя Богородицы. (Воск.).
- 6—7. Перенесеніе иконъ изъ Елеазаровскаго и Печерскаго монастырей и вѣстный ходъ вокругъ гор. (Пятн.—Субб.),
- 22. Казанскія иконы Пресвятой Богородицы. (Воск.).

НОЯБРЬ.

- 14. Рожденіе Государыни Императрицы. (Вторн.).
- 21. Введеніе во храмъ Пресвятыя Богородицы. (Вторн.).
- 27. Обрѣтеніе мощей князя Всеволода, во святомъ крещеніи Гавріила Псковскаго, (Понед.).

ДЕКАБРЬ.

- 6. День св. Чудотворца Николая. Тезоименитство Государя Наслѣдника Цесаревича. (Среда.).
- 25, 26 и 27. Дни праздника Рождества Христова (Понед., Вторн. и Среда).

Въ вышеозначенные дни свободны отъ занятій служащіе въ присутственныхъ мѣстахъ и воспитанники учебныхъ заведеній.

РОССІЙСКО-ИМПЕРАТОРСКІЙ ДОМЪ.

Его Императорское Величество **АЛЕКСАНДРЪ III АЛЕКСАНДРОВИЧЪ**, Благочестивѣйшій Государь Императоръ Всероссійскій, род. 26 Февраля 1845 г.

Ея Императорское Величество Государыня Императрица **МАРІЯ ФЕОДОРОВНА**, род. 14 Ноября 1847 г.

Дѣти Ихъ Величествъ:

1. Наслѣдникъ Цесаревичъ и Великій Кн. **НИКОЛАЙ АЛЕКСАНДРОВИЧЪ**, род. 6 Мая 1868 г.

2. Вел. Кн. **ГЕОРГІЙ АЛЕКСАНДРОВИЧЪ**, род. 27 Апр. 1871 г.

3. Вел. Кн. **КСЕНІЯ АЛЕКСАНДРОВНА**, род. 25 Мар. 1875 г.

4. Вел. Кн. **МИХАИЛЪ АЛЕКСАНДРОВИЧЪ**, род. 22 Нояб. 1878 г.

5. Вел. Кн. **ОЛЬГА АЛЕКСАНДРОВНА**, род. 1 Юня 1882 г.

Августѣйшіе Братья Его Императорскаго Величества, Ихъ Императорскія Высочества:

I. Вел. Кн. **ВЛАДИМІРЪ АЛЕКСАНДРОВИЧЪ**, род. 10 Апр. 1847 г.

Супруга Его, Вел. Кн. **МАРІЯ ПАВЛОВНА**, род. 2 Мая 1854 г.

Дѣти Ихъ Высочествъ:

1. Вел. Кн. **КИРИЛЛЪ ВЛАДИМІРОВИЧЪ**, род. 30 Сен. 1876 г.

2. Вел. Кн. **БОРИСЪ ВЛАДИМІРОВИЧЪ**, род. 12 Нояб. 1877 г.

3. Вел. Кн. **АНДРЕЙ ВЛАДИМІРОВИЧЪ**, род. 2 Мая 1879 г.

4. Вел. Кн. **ЕЛЕНА ВЛАДИМІРОВНА**, род. 17 Янв. 1882 г.

II. Вел. Кн. **АЛЕКСІЙ АЛЕКСАНДРОВИЧЪ**, род. 2 Янв. 1850 г.

III. Вел. Кн. **СЕРГІЙ АЛЕКСАНДРОВИЧЪ**, род. 29 Апр. 1857 г.

Супруга Его, Вел. Кн. **ЕЛИЗАВЕТА ФЕОДОРОВНА**, род. 20 Окт. 1864 г.

IV. Вел. Кн. **ПАВЕЛЪ АЛЕКСАНДРОВИЧЪ**, род. 21 Сент. 1860 г.

Августѣйшая Сестра Его Императорскаго Величества.
Великая Княгиня *МАРІЯ АЛЕКСАНДРОВНА*, род. 5 Окт.
1853 г., въ супружествѣ съ Его Королевскимъ Высочествомъ
Принцемъ Альфредомъ Великобританскимъ, Герцогомъ Един-
бургскимъ.

Августѣйшіе Дяди Его Императорскаго Величества, Ихъ
Императорскія Высочества:

I. Вел. Кн. *КОНСТАНТИНЪ НИКОЛАЕВИЧЪ*, род.
9 Сент. 1827 г.

Супруга Его, Вел. Кн. *АЛЕКСАНДРА ЮСИФОВНА*,
род. 26 Іюня 1830 г.

Дѣти Ихъ Высочествъ:

1. Вел. Кн. *НИКОЛАЙ КОНСТАНТИНОВИЧЪ*, род.
2 Фев. 1850 г.

2. Вел. Кн. *ОЛЬГА КОНСТАНТИНОВНА*, род. 22
Авг. 1851 г., въ супружествѣ съ Королемъ Греческимъ Георг-
гомъ I.

3. Вел. Кн. *ВѢРА КОНСТАНТИНОВНА*, род. 4 Февр.
1854 г.

4. Вел. Кн. *КОНСТАНТИНЪ КОНСТАНТИНОВИЧЪ*,
род. 10 Августа 1858 г.

Супруга Его, Вел. Кн. *ЕЛИЗАВЕТА МАВРИКІЕВ-
НА*, род. 13 Янв. 1865 г.

5. Вел. Кн. *ДМИТРІЙ КОНСТАНТИНОВИЧЪ*, род.
1 Іюня 1860 г.

II. Вел. Кн. *НИКОЛАЙ НИКОЛАЕВИЧЪ*, Старшій,
род. 27 Іюля 1831 г.

Супруга Его, Вел. Кн. *АЛЕКСАНДРА ПЕТРОВНА*,
род. 21 Мая 1838 г.

Дѣти Ихъ Высочествъ:

1. Вел. Кн. *НИКОЛАЙ НИКОЛАЕВИЧЪ* Младшій,
род. 6 Нояб. 1856 г.

2. Вел. Кн. *ПЕТРЪ НИКОЛАЕВИЧЪ*, род. 10 Янв.
1864 г.

III. Вел. Кн. *МИХАИЛЬ НИКОЛАЕВИЧЪ*, род. 12
Окт. 1832 г.

Супруга Его, Вел. Кн. *ОЛЬГА ѲЕОДОРОВНА*, род.
8 Сент. 1839 г.

Дѣти Ихъ Высочествъ:

1. Вел. Кн. *НИКОЛАЙ МИХАИЛОВИЧЪ*, род. 14
Апр. 1859 г.

2. Вел. Кн. *АНАСТАСІЯ МИХАИЛОВНА*, род. 16
Іюля 1860 г., въ супружествѣ съ Наслѣд. Вел. Герцог. Фрид-
рихомъ Францемъ Мекленбургъ-Шверингскимъ.

3. Вел. Кн. **МИХАИЛЬ МИХАИЛОВИЧЪ**, род. 4 Окт. 1861 г.

4. Вел. Кн. **ГЕОРГІЙ МИХАИЛОВИЧЪ**, род. 11 Августа 1863 г.

5. Вел. Кн. **АЛЕКСАНДРЪ МИХАИЛОВИЧЪ**, род. 1 Апр. 1866 г.

6. Вел. Кн. **СЕРГІЙ МИХАИЛОВИЧЪ**, род. 25 Сент. 1869 г.

7. Вел. Кн. **АЛЕКСІЙ МИХАИЛОВИЧЪ**, род. 16 Декаб. 1875 г.

Августѣйшая Тетка Его Императорскаго Величества, Великая Княгиня **ОЛЬГА НИКОЛАЕВНА**, род. 30 Августа 1822 года, въ супружествѣ съ Королемъ Виртемб. Карломъ-Фридрихомъ-Александромъ.

Дѣти Ея Императорскаго Высочества покойной Великой Княгини **МАРІИ НИКОЛАЕВНЫ** отъ брака съ покойнымъ Герцогомъ Лейхтенбергскимъ.

Князья и Княжны Романовскіе, Герцоги и Герцогини Лехтенбергскіе:

1. **МАРІЯ МАКСИМИЛІАНОВНА**, род. 4 Октября 1841 года.

2. **НИКОЛАЙ МАКСИМИЛІАНОВИЧЪ**, род. 23 Юля 1843 года.

3. **ЕВГЕНІЯ МАКСИМИЛІАНОВНА**, род. 20 Марта 1845 года.

4. **ЕВГЕНІЙ МАКСИМИЛІАНОВИЧЪ**, род. 27 Янв. 1847 года.

5. **ГЕОРГІЙ МАКСИМИЛІАНОВИЧЪ**, род. 17 Фев. 1852 года.

Вел. Княгиня **ЕКАТЕРИНА МИХАИЛОВНА**, Дочь покойнаго Великаго Князя **МИХАИЛА ПАВЛОВИЧА**, род. 16 Августа 1827 года, была въ супружествѣ съ Его Великогерцогскимъ Высочествомъ, Герцогомъ **ГЕОРГІЕМЪ МЕКЛЕНБУРГЪ-СТРѢЛИЦКИМЪ**, вдовствуетъ съ 1876 г. Дѣти Ея: **ЕЛЕНА**, (**МАРІЯ-АЛЕКСАНДРА**), род. 16 Января 1857 г.; **ГЕОРГЪ-АЛЕКСАНДРЪ**, род. 6 Юня 1859 г., и **КАРЛЪ-МИХАИЛЬ**, род. 16 Юня 1863 г.

I.

ГРАЖДАНСКОЕ ВѢДОМСТВО.

ГУБЕРНСКІЯ УЧРЕЖДЕНІЯ.

М. В. Д.

Губернаторъ—д. с. с. Константинъ Ивановичъ Пашенко
Губернскій Предводитель Дворянства—тайн. сов. Александръ
Евгеніевичъ Заринъ.

Вице-Губернаторъ—д. с. с. Леонидъ Константиновичъ
Теляковскій.

Канцелярія губернатора.

Правитель канцеляріи—н. с. Витольдъ Флоріановичъ Дембинскій; помощники его: старшіе: 1-й—к. а. Николай Алексѣевичъ Ивановъ; 2-й—г. секр. Владиміръ Осиповичъ Трахтенбергъ; младшіе: 1-й—тит. с. Антонъ Львовичъ Шимкевичъ; 2-й—г. с. Станиславъ Станиславовичъ Прушинскій; 3-й [вакансія]; регистраторъ—г. с. Иванъ Ивановичъ Березній.

Чиновники особыхъ порученій:

Старшій—к. а. Константинъ Кирилловичъ Скурскій; младшій—к. а. Петръ Петровичъ Болтъ, онъ же завѣдывающій счетною частью; сверхштатный—младшій чиновникъ особыхъ порученій—к. р. Борисъ Леонидовичъ Вальцовъ.

Губернское Правленіе.

Предсѣдательствующій—Губернаторъ.

Члены общаго присутствія:

Вице-Губернаторъ—д. с. с. Леонидъ Константиновичъ Теляковскій; старшій совѣтникъ—с. с. Владиміръ Евграфовичъ Мячновъ; совѣтникъ—т. с. Илья Александровичъ Соколовскій [и. д.]; губернский врачебный инспекторъ—д. с. с. Корнилій Антоновичъ Раухъ [и. д.]; губернский инженеръ—с. с. Сатурнинъ Францевичъ Езеровскій; губернский архитекторъ—к. а. Гавріиль Николаевичъ Ладинскій; губернский землемѣръ—с. с. Михаилъ Петровичъ Ивановъ; секретарь губернскаго правленія—тит. с. Владиміръ Николаевичъ Колпинскій.

Дѣлопроизводители: 1-го стола—г. секр. Петръ Ивановичъ Смирновъ; помощникъ его н. ч. Петръ Корнильевичъ Жадрицкій [и. д.]; 2-го стола—к. а. Михаилъ Ивановичъ Цвѣтковъ; помощникъ [вакансія]; 3-го стола [старшій]—н. с. Дмитрій Николаевичъ Лазаревъ; помощникъ его—т. с. Владиміръ Александровичъ Любимскій, 4-го стола—к. а. Александръ Алексѣевичъ Энгельбрехтъ; помощникъ его н. ч.—Павель Ивановичъ Королевъ; [и. д.]; 5-го стола [вакансія]; помощникъ—г. секр. Александръ Васильевичъ Рудановъ; чиновникъ по счетной и экзекуторской части—к. а. Иванъ Дмитриевичъ Троицкій; регистраторъ—т. с. Николай Тимофеевичъ Кустовъ; помощникъ—к. а. Николай Александровичъ Цвѣтковъ; архивариусъ—т. с. Дмитрій Гавриловичъ Немировъ; помощникъ—г. секр. Михаилъ Ивановичъ Сорокинъ.

Строительное отдѣленіе:

Губернский инженеръ—с. с. Сатурнинъ Францевичъ Езеровскій; губернский архитекторъ—к. а. Гавріиль Николаевичъ Ладинскій; младшій инженеръ—к. секр. Герардъ Фортунатовичъ Станевичъ; младшій архитекторъ—т. с. Иосифъ Иосифовичъ Данишевскій; дѣлопроизводитель—н. ч. инженеръ-технологъ Антонъ Алексѣевичъ Шалабановъ [и. д.].

Врачебное отдѣленіе.

Губернский врачебный инспекторъ—докторъ медицины, д. с. с. Корнилій Антоновичъ Раухъ [и. д.]; помощникъ—докторъ медицины, н. с. Иосифъ Алексѣевичъ Алексѣевъ-Поповъ; старшій губернский ветеринарный врачъ Пятницкій; младшій ветеринарный врачъ н. ч. Александръ Ивановичъ Россини.

Губернская чертежная.

Губернский землемѣръ—с. с. Михаилъ Петровичъ Ивановъ; помощники его: 1-й—н. с. Александръ Павловичъ Лады-

гинь; 2-й [вакансія); дѣлопроизводитель—к. а. Николай Васильевичъ Преображенскій.

Типографія губернскаго правленія.

Смотритель типографіи, онъ же начальникъ газетнаго стола и редакторъ оффиціальной части губернскихъ вѣдомостей—к. а. Михаилъ Александровичъ Хребтовъ; помощникъ—г. секр. Михаилъ Ивановичъ Никольскій; редакторъ неоффиціальной части губернскихъ вѣдомостей—н. с. Дмитрій Николаевичъ Лазаревъ; факторъ типографіи, личный почетный гражданинъ Василій Ивановичъ Лебедевъ; корректоръ—тит. с. Петръ Николаевичъ Ковалевскій.

Губернское по городскимъ дѣламъ присутствіе.

Предсѣдатель—Губернаторъ; члены: Вице-Губернаторъ, Управляющій казенною палатою, Прокуроръ окружнаго суда, Предсѣдатель сѣзда мировыхъ судей, Предсѣдатель губернской земской управы, Городской голова, завѣдывающій дѣлопроизводствомъ—к. секр. Александръ Андреевичъ Соколовскій.

Губернское по крестьянскимъ дѣламъ присутствіе.

Предсѣдатель—Губернаторъ, Члены: Губернскій Предводитель Дворянства, Вице-Губернаторъ, Управляющій казенною палатою, Предсѣдатель губернской земской управы, Прокуроръ окружнаго суда, непремѣнный членъ—н. с. Леонидъ Карповичъ Вальцовъ, секретарь—к. а. Николай Васильевичъ Подашевскій.

Губернское по воинской повинности присутствіе.

Предсѣдатель—Губернаторъ, Члены: Губернскій Предводитель Дворянства, Вице-Губернаторъ, Предсѣдатель губернской земской управы, одинъ изъ членовъ той же управы по назначенію ея, Уѣздный воинскій начальникъ, Прокуроръ окружнаго суда, завѣдывающій дѣлопроизводствомъ—н. с. Витольдъ Флоріановичъ Дембинскій.

Губернскій попечительный комитетъ о тюрьмахъ.

Въще-президенты:

Епископъ Псковскій и Порховскій.

Губернаторъ.

Директора обязательные: Губернскій Предводитель Дворянства, Вице-Губернаторъ, Управляющій казенною палатою, Инспекторъ врачебнаго отдѣленія, Прокуроръ Псковскаго окружнаго суда, Псковскій полиціймейстеръ, Псковскій городской голова. Необязательные: старшій совѣтникъ губернскаго правленія, с. с. Владиміръ Евграфовичъ Мачковъ, старшій чиновникъ особыхъ порученій при Губернаторѣ—к. а. Константинъ Кирилловичъ Скурскій; эзекуторъ губернскаго правленія—к. а. Иванъ Дмитриевичъ Троицкій; Начальникъ Псковскаго губернскаго жандармскаго управленія г. м. Павелъ Евстафьевичъ Бѣловодскій; дворянинъ Николай Францевичъ Прейсъ; с. с. Сатурнинъ Францевичъ Езеровскій; к. сов. Густавъ Ивановичъ Зоргенфрей; Псковскіе купцы: Михайлъ Федоровичъ Балагинъ, Алексѣй Мартыновичъ Начевъ, Василій Яковлевичъ Сафьянниковъ, Петръ Алексѣевичъ Шороховъ, Михайлъ Федоровичъ Барзовъ, Иванъ Ивановичъ Жиглевичъ, Алексѣй Алексѣевичъ Шолковъ, Василій Николаевичъ Хмѣлинскій, Николай Алексѣевичъ Шолковъ. И. д. секретаря тюремнаго комитета—т. с. Михайлъ Павловичъ Успенскій.

Губернскій распорядительный комитетъ.

Предсѣдатель—Губернаторъ.

Ч л е н ы:

Губернскій Предводитель Дворянства, Вице-Губернаторъ, Псковскій уѣздный воинскій начальникъ, Управляющій казенною палатою [онъ же завѣдывающій дѣлами комитета], Городской голова, Предсѣдатель губернской земской управы, Начальникъ Псковской почтово-телеграфной конторы.

Губернскій статистическій комитетъ.

Предсѣдатель—Губернаторъ.

Помощникъ предсѣдателя—тайн. сов. Александръ Евгеньевичъ Заринъ.

Почетные члены:

Преосвященный Гермогенъ, Епископъ Псковскій и Порховскій, ст. сов. Иванъ Ивановичъ Василевъ.

Непрерывные члены:

Губернскій Предводитель Дворянства, Вице-Губернаторъ, Управляющій казенною палатою, Управляющій контрольною палатою, Управляющій Псковскимъ отдѣленіемъ государственнаго банка, Управляющій Псковскимъ отдѣленіемъ крестьянскаго поземельнаго банка, Директоръ народныхъ училищъ, Инспекторъ врачебнаго отдѣленія, Губернскій инженеръ, Губернскій архитекторъ, Губернскій землемѣръ, Городской голова, Евангелическо-лютеранской церкви пасторъ, Настоятель римско-католическаго костела. Секретарь комитета—старшій чиновникъ особыхъ порученій, к. а. Константинъ Кирилловичъ Скурскій.

Дѣйствительные члены:

а] находящіеся въ г. Псковѣ:

Александръ Николаевичъ Яхонтовъ; Протоіерей Петропавловскаго собора Михаилъ Сергѣевичъ Князевъ; Александръ Михайловичъ Козловскій; Дмитрій Ивановичъ Ивановъ; священникъ Анастасіевской церкви Василій Діомидовичъ Смиречанскій; Михаилъ Федоровичъ Эссенъ; Владиміръ Федоровичъ Ниландеръ; Александръ Михайловичъ Кислинскій; Діонисій Гуляновичъ Стопневичъ; Иванъ Яковлевичъ Шелухинъ; Павелъ Карловичъ Тубенталь; Николай Васильевичъ Кирпичниковъ; Михаилъ Александровичъ Бутлеровъ; Леонидъ Карповичъ Вальцовъ; Сергѣй Васильевичъ Кохомскій; Корнилій Антоновичъ Раухъ; Сергѣй Алексѣевичъ Королевъ; Николай Федоровичъ Чернякъ; Федоръ Федоровичъ Котляровъ; Владиміръ Владиміровичъ Назимовъ; Николай Алексѣевичъ Строкинъ; Константинъ Кирилловичъ Скурскій.

б] находящіеся въ уѣздахъ:

Псковскомъ: Николай Федоровичъ Фанъ-дёръ-Флитъ; священникъ Савво-пустынскаго погоста Василій Семеновичъ Меньшиховъ; священникъ Виделибскаго погоста Александръ Никитичъ Ясенскій; Николай Казиміровичъ Богушевскій.

Островскомъ: Николай Алексѣевичъ Беклешовъ; Владимиръ Александровичъ Изъединовъ; священникъ Матвѣй Корнильевичъ Соколовъ.

Опочецкомъ: Григорій Ѳедоровичъ Карповъ; Николай Петровичъ Травинъ; Владимиръ Карловичъ Энкерманъ; протоіерей Яковъ Михайловичъ Розановъ.

Новоржевскомъ: Петръ Егоровичъ Ивановъ; протоіерей Николай Ивановичъ Юнаковскій.

Великолудскомъ: Иванъ Петровичъ Муравьевъ; Иванъ Андреевичъ Яковлевъ; Михаилъ Людвиговичъ Касперскій; Нилъ Михайловичъ Лучаниновъ.

Торопецкомъ—Платонъ Андреевичъ Ламберти.

Холмскомъ—Иванъ Алексѣевичъ Ганъ.

Порховскомъ: Николай Николаевичъ Аничковъ; Дмитрій Васильевичъ Сергѣевскій; Яковъ Ѳедоровичъ Ванюковъ; священникъ Павелъ Ивановичъ Городецкій.

Въ другихъ городахъ: Константинъ Григорьевичъ Евлентьевъ; п. ч. Иванъ Ивановичъ Василевъ; Викторъ Алексѣевичъ Ковровъ; Николай Алексѣевичъ Лукашевичъ; губернский секретарь Жоффрїо; Михаилъ Ивановичъ Семевскій; Александръ Ивановичъ Пульхеровъ.

Дворянское депутатское собраніе.

Губернскій Предводитель Дворянства—тайн. с. Александръ Евгениевичъ Заринъ.

Депутаты отъ дворянства:

Уѣздовъ: Псковскаго—о. ш.-в. Модестъ Модестовичъ Карамышевъ; Островскаго—двор. Александръ Александровичъ Макаровъ; Опочецкаго—в. а. Михаилъ Ѳедоровичъ Эссенъ; Новоржевскаго—отст. корнетъ Николай Алексѣевичъ Любимовъ; Великолудскаго—отст. шт.-ротм. Дмитрій Измаиловичъ Кастиуринъ; Торопецкаго—отст. пор. Григорій Арсеньевичъ Лавровъ; Холмскаго—т. с. Павелъ Дмитриевичъ Викулинъ; Порховскаго—отст. пор. Дмитрій Евгениевичъ Заринъ; секретарь дворянства—г. с. Сергѣй Николаевичъ Кузьминъ.

Псковская почтово-телеграфная контора.

Начальникъ конторы—в. сов. Германъ Васильевичъ Кеберъ; помощникъ его—в. себр. Василій Ивановичъ Спасолинскій.

Почтово-телеграфные чиновники:

IV разряда: к. р. Петръ Арсеньевичъ Звъревъ; неимѣющіе чина: Петръ Ивановичъ Бергманъ; Александръ Густавовичъ Фонъ-Ленцъ; Иванъ Ивановичъ Ланге.

М. П.

Казенная палата.

Управляющій палатою—д. с. с. баронъ Константинъ Карловичъ Врангель.

Начальники отдѣленій: 1-го—с. с. Александръ Михайловичъ Козловскій; 2-го—н. с. Федоръ Федоровичъ Котляровъ; 3-го—к. сов. Іосифъ Петровичъ Боровскій.

Податные инспектора: 1-го участка—к. сов. Александръ Ивановичъ Бражниковъ; 2-го участка—т. с. Ниль Михайловичъ Лучаниновъ [и. д.]; 3-го участка—т. с. Михаилъ Григорьевичъ Лавровъ [и. д.]; 4-го участка—к. а. Николай Алексѣевичъ Строкинъ; 5-го участка—к. секр. Эдгаръ Оттоновичъ Рюкеръ [и. д.].

Чиновники особыхъ порученій: т. с. Юлій Станиславовичъ Каминскій; к. секр. Евгеній Богдановичъ Целлинскій [сверхъ штата].

По 1-му отдѣленію: Бухгалтеръ—н. ч. Михаилъ Андреевичъ Федоровъ; помощники столоначальника—т. с. Петръ Ивановичъ Левитовъ; к. р. Эдуардъ Викентьевичъ Романовскій; архивариусъ н. ч. Дмитрій Константиновичъ Герасимовъ [и. д.].

По 2-му отдѣленію: Бухгалтеръ—к. а. Алексѣй Петровичъ Евдокимовъ; помощникъ его—т. с. Николай Дмитриевичъ Урвинъ; столоначальники: к. а. Константинъ Станиславовичъ Спегальскій; к. р. Николай Ивановичъ Смирновъ [и. д.].

По 3-му отдѣленію: бухгалтеры: н. ч. Даніиль Людвиговичъ Шелайновскій [и. д.]; Иванъ Ивановичъ Полянскій [и. д.]; помощники ихъ: т. секр. Александръ Кирилловичъ Альбовъ; н. ч. Михаилъ Александровичъ Козловскій; Андрей Алексѣевичъ Никитинъ [и. д.]; столоначальникъ—н. ч. Павелъ Александровичъ Булановъ [и. д.].

По губернскому назначенью.

Губернскій казначей—с. с. Федоръ Федоровичъ Поппе; помощникъ его—н. с. Викторъ Викентьевичъ Романовскій; кассиръ: т. с. Константинъ Карповичъ Фонъ-дери-Роппъ; г. секр. Алексѣй Алексѣевичъ Хвоинскій [и. д.]; бухгалтеры: старшій—Алексѣй Петровичъ Порозовъ [и. д.]; младшіе—н. с. Павелъ Кузьмичъ Соломинъ; т. с. Владиміръ Родіоновичъ Ольшевскій; Михаилъ Осиповичъ Эсмонтъ [и. д.]; письмоводитель—Иванъ Богдеславовичъ Завадскій [и. д.].

Отдѣленіе государственнаго банка.

Управляющій—с. с. Федоръ Васильевичъ Грузинцевъ; контролеръ—с. с. Александръ Карловичъ Ранингенъ; помощникъ старшій—г. с. Маріанъ Іосифовичъ Родзевичъ; кассиръ—к. сов. Николай Болтазаровичъ Корниловичъ; помощники: старшій—т. с. Антонъ Антоновичъ Самойловъ; младшіе—н. с. Николай Александровичъ Губановъ; н. ч. Владиміръ Петровичъ Евдокимовъ; бухгалтеръ—саксонскій подданный Рудольфъ Павловичъ Ягеманъ; помощники: г. с. Михаилъ Павловичъ Рождественскій; н. с. Иванъ Павловичъ Полевицкій; мѣщ. Иванъ Михайловичъ Торченскій; н. ч. Евгеній Александровичъ Шторре; секретарь—к. р. Василій Васильевичъ Васильевъ.

Члены учетнаго комитета.

по операціи соло-векселей:

Д. с. с.—Александръ Николаевичъ Яхонтовъ; д. с. с. Николай Павловичъ Лавриновскій; к. сов. Михаилъ Федоровичъ Эссенъ; к. а. Іосифъ Антоновичъ Родзевичъ; к. а. Борисъ Михайловичъ Шатиловъ; отст. шт.-ротм. Дмитрій Измаиловичъ Кастиуринъ; отст. гв.-пор. Модестъ Модестовичъ Норамышевъ; брестянинъ Дмитрій Ивановичъ Ивановъ.

по операціи торговыхъ векселей, купцы:

Михаилъ Федоровичъ Балагинъ; Карлъ Ивановичъ Гельдтъ; Романъ Егоровичъ Гентъ; Романъ Адамовичъ Картау; Семенъ Ефимовичъ Нѣмцевъ; Василій Яковлевичъ Сафьянщиковъ; Алексѣй Алексѣевичъ Шелковъ; Иванъ Ивановичъ Шмидтъ.

Отдѣленіе крестьянскаго поземельнаго банка.

Предсѣдатель—т. с. Николай Алексѣевичъ Русановъ.

Члены:

По избранію губернскаго земства: отст. шт.-ротм. Дмитрій Измайловичъ Кастиуринъ; г. секр. Александръ Павловичъ Фонъ-доръ-Роппъ.

По назначенію Губернатора: временно-исправляющій должность—т. с. Владиміръ Николаевичъ Колпинскій; бухгалтеръ—н. ч. Николай Петровичъ Свѣчинскій.

Г. Б.

Контрольная палата.

Управляющій палатою—д. с. с. Михаилъ Казиміровичъ Франіо; старшій ревизоръ—с. с. Антонъ Матвѣевичъ Галиновскій; младшій ревизоръ—н. с. Ѳедоръ Константиновичъ Власовъ; и. д. секретаря палаты—г. секр. Мечиславъ Адольфовичъ Малаховскій; помощники ревизоровъ: н. с. Иванъ Петровичъ Гриневичъ; к. а. Петръ Петровичъ Перстинскій; к. а. Владиміръ Михайловичъ Мамонтовъ; к. а. Александръ Ивановичъ Лебедевъ; журналистъ—т. с. Константинъ Филипповичъ Костюшко-Валюжиничъ; счетные чиновники: к. секр. Михаилъ Михайловичъ Кудровъ; г. секр. Павелъ Феликсовичъ Карпинскій и исправляющій должность счетнаго чиновника, н. ч. Александръ Григорьевичъ Рюриковъ.

М. Н. П.

Губернскій училищный совѣтъ.

Предсѣдатель—губ. предв. двор., тайн. с. Александръ Евгеніевичъ Заринъ; директоръ народныхъ училищъ, с. с. Иванъ Яковлевичъ Скляровъ; члены: отъ Мин. Народ. Просвѣщенія—

директоръ Псковской учительской семинаріи, д. с. с. Ѳедоръ Васильевичъ Кестнеръ; отъ Мин. Внутр. Дѣлъ—т. с. Илья Александровичъ Соколовскій; отъ губернскаго земства—предсѣдатель губернской земской управы, с. с. Алексѣй Михайловичъ Неклюдовъ; членъ той же управы Алексѣй Ивановичъ Богдановичъ; отъ духовенства—свещ. Александръ Петровичъ Королевъ.

Дирекція народныхъ училищъ.

Директоръ народныхъ училищъ Псковской губерніи—с. с. Иванъ Яковлевичъ Скляръ.

Инспектора народныхъ училищъ: 1-го района—Псковскій и Островскій уѣзды—магистръ, в. с. Николай Гавриловичъ Благовѣщенскій; 2-го района: Порховскій, Новоржевскій и Холмскій уѣзды—с. с. Германъ Андреевичъ Серебренниковъ; 3-го района: Опочецкій, Великолуцкій и Торопецкій уѣзды—с. с. Владиміръ Федоровичъ Ниландеръ.

Губернская гимназія.

И. д. директора гимназіи, инспекторъ—с. с. Иванъ Григорьевичъ Новоселовъ; и. д. инспектора гимназіи, заслуженный преподаватель древнихъ языковъ—с. с. Алоизій Антоновичъ Прохаска; законоучитель православнаго исп.—свещ. Константинъ Константиновичъ Островскій; законоучитель римско-католическаго исп.—взездъ Августинъ Станиславовичъ Валентыновичъ; законоучитель лютеранскаго исп. и преподаватель нѣмецкаго языка—состоящій въ VIII классѣ, Вильфридъ Адамовичъ Луйгъ; преподаватель математики в. с. Алексѣй Петровичъ Знаменскій; преподаватель математики и физики—в. с. Александръ Ивановичъ Турбинъ; онъ же секретарь педагогическаго совѣта; преподаватель латинскаго языка—в. с. Карлъ Ивановичъ Югансонъ; преподаватель русскаго языка и словесности—н. с. Ѳедоръ Ивановичъ Орѣховскій, онъ же библиотечаръ; преподаватель русскаго языка и словесности и исполняющій по найму обязанности воспитателя при пансіонѣ гимназіи—к. а. Александръ Онисимовичъ Собакинъ-Ѳаддѣевъ; преподаватель чистописанія и рисованія—к. а. Иванъ Ѳедоровичъ Жданко; преподаватель приготовительнаго класса по русскому языку и ариметикѣ—к. а. Александръ Михайловичъ Смирновъ, онъ же помощникъ классныхъ наставниковъ; преподаватель французскаго языка, состоящій въ VIII классѣ, Александръ Александровичъ Таннеръ; преподаватель греческаго языка, состоящій въ VIII

классъ Владиміръ Мартыановичъ Клембровскій; преподаватель греческаго языка и логики и исполняющій по найму обязанности воспитателя при пансіонѣ гимназіи, состоящій въ VIII классѣ, Павелъ Андреевичъ Рошинъ; преподаватель исторіи и географіи, состоящій въ VIII классѣ, Дмитрій Михайловичъ Овсовъ; воспитатель при пансіонѣ гимназіи, состоящій въ VIII классѣ, Николай Ивановичъ Калининъ, онъ же исполняющій по найму обязанности бухгалтера канцеляріи гимназіи; помощникъ классныхъ наставниковъ—к. а. Александръ Андреевичъ Кампе; 3-й помощникъ классныхъ наставниковъ, состоящій въ X классѣ Иванъ Васильевичъ Парійскій, онъ же исполняющій по найму обязанности воспитателя при пансіонѣ гимназіи; врачъ пансіона и гимназіи—д. с. с. Корнилій Антоновичъ Раухъ; экономъ гимназіи—к. р. Петръ Борисовичъ Штернь-Штраль; исполняющій по найму обязанности письмоводителя канцеляріи гимназіи Александръ Николлаевичъ Михайловъ; исполняющій по найму обязанности учителя гимнастики и танцевъ Феликсъ Станиславовичъ Новацкій; учитель духовнаго и свѣтскаго пѣнія Александръ Ивановичъ Кондратьевъ; зубной врачъ гимназіи—к. р. Карлъ Ивановичъ Компрадь.

Сергіевское реальное училище.

Директоръ—с. с. Михаилъ Александровичъ Бутлеровъ (онъ же преподаватель естественной исторіи); и. д. инспектора—с. с. Валеріанъ Петровичъ Соколовъ (онъ же преподаватель математики и физики); законоучитель—священникъ Семенъ Андреевичъ Хвоинскій; преподаватели: механики—с. с. Осипъ Фердинандовичъ Милевскій; естественной исторіи, химіи и физики—к. с. Иванъ Алексѣевичъ Соколовскій; нѣмецкаго языка—к. с. Петръ Петровичъ Гутманъ; французскаго языка—к. с. Тимофей Тимофеевичъ Конень; русскаго языка, исторіи и географіи—н. с. Яковъ Федоровичъ Краснопѣвцевъ; рисованія—н. с.—Николай Александровичъ Пиватто; математики и черченія—к. с. Владиславъ Лукичъ Недзвецкій; помощники классныхъ наставниковъ: н. с. Иванъ Ивановичъ Знаменскій; к. а. Александръ Германовичъ Альбрехтъ; письмоводитель, в. ч., дворянинъ Александръ Викторовичъ Манскій; частные преподаватели: русскаго языка Діонисій Іудіановичъ Стопневичъ; нѣмецкаго языка Михаилъ Петровичъ Клуссиншъ; коммерческихъ наукъ Константинъ Александровичъ Берхманъ; учитель свѣтскаго и церковнаго пѣнія—Иванъ Константиновичъ Копаневичъ; законоучитель лютер. закона Божія—пасторъ Германъ Карловичъ Брезинскій; законоучитель католич. закона Божія, есендзь Августинъ Станиславовичъ Валентыновичъ; врачъ, докторъ медицины—к. с. Александръ Васильевичъ Бѣлевъ.

Маріинская женская гимназія.

Попечительный совѣтъ:

Предсѣдатель попечительнаго совѣта—д. с. с. Александръ Николаевичъ Яхонтовъ.

Непремѣнные члены совѣта: [вакансія] и начальница гимназіи Зинаида Дмитриевна Ставиская.

Члены совѣта по выбору:

Потомственный почетный гражданинъ Петръ Петровичъ Калашниковъ; предсѣдатель Псковской уѣздной земской управы Дмитрій Ивановичъ Ивановъ; потомственный почетный гражданинъ Эдуардъ Романовичъ Сутгофъ; к. с. Михаилъ Ѳедоровичъ Эссенъ; г. секр. Николай Васильевичъ Кирпичниковъ; дѣлопроизводитель совѣта—к. с. Діонисій Іудіановичъ Стопневичъ.

Педагогическій совѣтъ—предсѣдатель совѣта [вакансія].

Начальница гимназіи Зинаида Дмитриевна Ставиская, она же преподаетъ французскій языкъ; надзирательницы гимназіи и преподавательницы французскаго языка: Александра Степановна Зелинская и Марія Александровна Ванштейнъ; надзирательница гимназіи и преподавательница нѣмецкаго языка Ольга Густавовна Кумисонъ; надзирательницы гимназіи: Ольга Ивановна Аполинская, Елизавета Владиміровна Ставиская, Татьяна Петровна Андреева и Татьяна Александровна Зарина; преподавательницы нѣмецкаго языка: Генріэта Ивановна Вельць; Элеонора Карловна Кирпичникова и Леонтина Александровна Подашевская; законоучители: священникъ Ѳедоръ Петровичъ Яхонтовъ, протоіерей Матвѣй Ѳедоровичъ Любомірскій, пасторъ Германъ Карловичъ Брезинскій, ксендзъ Августинъ Станиславовичъ Валентыновичъ; преподаватели русскаго языка: к. с. Діонисій Іудіановичъ Стопневичъ, н. с. Ѳедоръ Ивановичъ Орѣховскій, состоящій въ VIII классѣ Палладій Валентиновичъ Каракулинъ; преподаватели математическихъ наукъ: состоящій въ VIII классѣ Николай Ивановичъ Крыловъ, н. с. Иванъ Якимовичъ Сигорскій, к. с. Леонидъ Васильевичъ Васильевъ, к. с. Владиславъ Лукичъ Недзвецкій; преподаватели географіи и исторіи: с. с. Митрофанъ Егоровичъ Макнавеевъ, н. с. Петръ Антоновичъ Антоновъ, п. с. Михаилъ Михайловичъ Харинскій; преподаватель естественной исторіи—к. с. Николай Ѳедотовичъ Чернякъ; преподаватель педагогики—н. с. Иванъ Ивановичъ Лавровъ; преподаватель рисованія—к. а. Иванъ Ѳедоровичъ Жданко; преподаватель чистописанія—н. с.

Михаилъ Ивановичъ Быстровъ; преподаватель французскаго языка, состоящій въ VIII классѣ, Александръ Александровичъ Таннеръ; преподаватель латинскаго языка, состоящій въ VIII классѣ, Палладій Валентиновичъ Каракулинъ; преподаватель гимнастики и танцевъ, состоящій въ IX классѣ, Феликсъ Станиславовичъ Новацкій. Преподаватель пѣнія—Алексѣй Николаевичъ Глаголевъ; преподавательницы рукодѣлія: Варвара Ивановна Дикушкина и Анна Павловна Овсянникова. Секретарь совѣта—к. с. Діонисій Іуліановичъ Стопневичъ.

Прочія должностныя лица: врачъ гимназіи—д. с. с. Корнилій Антоновичъ Раухъ; учительница образцовой школы Екатерина Ивановна Лебединская.

Учительская семинарія.

Почетный попечитель—д. с. с. Николай Ѳедоровичъ Фанъ-дерь-Флитъ; директоръ—д. с. с. Ѳедоръ Васильевичъ Кестнеръ; законоучитель—свящ. Алексѣй Петровичъ Никольскій; наставники: русскаго языка и исторіи—с. с. Митрофанъ Егоровичъ Маккавеевъ; математики и физики—к. с. Арсеній Яковлевичъ Чихачевъ; естествовѣдѣнія и географіи—состоящій въ VIII классѣ, Дмитрій Платоновичъ Соболевъ; приготовительнаго класса—к. а. Александръ Семеновичъ Семеновъ; учитель начальной школы Александръ Викторовичъ Манскій, учитель гимнастики Феликсъ Станиславовичъ Новацкій; учитель пѣнія и музыки—свящ. Иванъ Андреевичъ Обросовъ; врачъ—к. с. Александръ Васильевичъ Бѣляевъ.

М. Ю.

Землемѣрное училище.

Начальникъ училища—инж., с. с. Иванъ Васильевичъ Автократовъ; надзиратели и преподаватели:—инж., к. с. Матвѣй Ивановичъ Непомнящій; к. с. Дмитрій Ѳедоровичъ Оглоблинъ; законоучитель—свящ., кандидатъ богословія, Константинъ Константиновичъ Островскій; преподаватели: инж., т. с. Михаилъ Михайловичъ Аверьяновъ; инж., к. секр. Александръ Николаевичъ Веселовскій; Палладій Валентиновичъ Каракулинъ; Николай Александровичъ Пиватто; врачъ, докторъ медицины Александръ Васильевичъ Бѣляевъ.

Псковскій окружный судъ.

Предсѣдатель—д. с. с. Герасимъ Ивановичъ Красовскій; товарищъ его—н. с. Иванъ Петровичъ Зоринъ.

Члены суда: к. а. Михаилъ Илларионовичъ Окуневъ; к. с. Августъ Егоровичъ Реймерсъ; к. секр. Леонидъ Владиміровичъ Назимовъ; б. секр. Константинъ Ивановичъ Трусевичъ; т. с. Александръ Александровичъ фонъ-Магнусъ; н. с. Павелъ Павловичъ Малишевскій; старшій нотаріусъ [и. д.]—к. а. Константинъ Александровичъ Берхманъ.

Секретари: гражд. отд.—к. секр. Александръ Петровичъ Лавровскій; угол, отд.—к. секр. Владиміръ Алексѣевичъ Тихвинскій.

Помощники секретарей: г. секр. Илья Петровичъ Успенскій; б. р. Апподинарій Петровичъ Райковъ; к. а. Антонъ Викентьевичъ Валентыновичъ; Александръ Антоновичъ Галиновскій; к. секр. Александръ Петровичъ Пруденскій, онъ же завѣдывающій дѣлами предсѣдателя и общаго собранія суда; архиваріусъ—к. секр. Павелъ Евгениевичъ Егоровъ.

Кандидаты на судебныя должности: к. секр. Николай Васильевичъ Мельниковъ; б. секр. Михаилъ Федоровичъ Плюшкинъ; канд. правъ Александръ Ивановичъ Таммень; канд. правъ Павелъ Августовичъ фонъ-День.

Судебныя пристава: въ Псковѣ: н. с. Петръ Захаровичъ Цыганковъ, онъ же казначей; Иванъ Яковлевичъ Назыревъ, онъ же эзекуторъ; въ Порховѣ—Болеславъ Дементьевичъ Чарнявскій; въ Опочкѣ—н. с. Павелъ Антоновичъ Сановичъ.

Судебныя слѣдователи: города Пскова—г. секр. Илья Григорьевичъ Энсовъ; Псковскаго уѣзда: 1-го участка и по особо-важнымъ дѣламъ—т. с. Иванъ Ивановичъ Четыркинъ [и. д.]; 2-го участка—к. секр. Іосифъ Іеронимовичъ де-Генингъ-Михаэлисъ [и. д.]; Островскаго уѣзда: 1-го участка—т. с. Оттонъ Игнатьевичъ Рехенмахеръ [и. д.]; 2-го участка—т. с. Георгій Даниловичъ Соболевскій [и. д.]; Опочецкаго уѣзда—н. с. Аполлосъ Васильевичъ Скворцовъ; Порховскаго уѣзда: 1-го участка—к. секр. Михаилъ Григорьевичъ Хлѣбниковъ [и. д.]; 2-го участка—г. секр. Василій Георгиевичъ Реутскій [и. д.]; 3-го участка—т. с. Федоръ Семеновичъ Давыдовъ [и. д.].

Нотаріусы: города Пскова: н. с. Петръ Осиповичъ Богушевичъ; мѣщ. Павелъ Александровичъ Шеляпинъ; Кронидъ Александровичъ Егоровъ; города Острова: дворян. Антонъ Михайловичъ Бѣлевичъ; г. секр. Казиміръ Степановичъ Родзевичъ; города Опочки: дворянинъ Митрофанъ Александровичъ Ковачичъ; Казиміръ Ивановичъ Исаковичъ; города Порхова: к. а. Игнатій Станиславовичъ Цимаховичъ; т. с. Юлій Федоровичъ Поппе; въ Сольцахъ—бупецъ Иванъ Ивановичъ Самсоновъ.

Прокурорскій надзоръ.

Прокуроръ—с. с. Александръ Николаевичъ Дитловъ; товарищи его: по г. Пскову—с. с. Григорій Петровичъ Бабинъ; по г. Порхову—н. с. Иосифъ Ивановичъ Августиновичъ; по г. Острову и Опочкѣ—н. с. Николай Ѳедоровичъ Божановъ; секретарь при прокурорѣ [и. д.]—в. секр. Михаилъ Адольфовичъ Завадцкій.

Присяжные повѣренные: Петръ Николаевичъ Халкевичъ; Аркадій Владиміровичъ Покровскій; Александръ Дмитріевичъ Балавенскій.

Частные повѣренные: к. р. Михаилъ Гавриловичъ Тропинъ; т. с. Иванъ Ивановичъ Коптевъ; Петръ Павловичъ Шкотъ (жит. въ С.-Петербургѣ); двор. Иванъ Корнильевичъ Жадрицкій; г. секр. Сергѣй Николаевичъ Кузьминъ; двор. Игнатій Феликсовичъ Лепновскій; судебные разсыльные: въ Псковѣ—в. р. Чистовъ и дворянинъ Басковъ; въ Островѣ—дворян. Мурзичъ; въ Опочкѣ—дворян. Херасковъ; въ Порховѣ—сынъ діакона Подоклинскій.

Великолукскій окружный судъ.

Предсѣдатель—д. с. с. Юліанъ Ивановичъ Рохальскій.

Члены суда: г. секр. Андрей Ивановичъ Мармылевъ; н. с. Федоръ Егоровичъ Кроль; т. с. Оскаръ Александровичъ Ферманъ; секретарь—н. с. Иванъ Ильичъ Силинъ.

Помощники секретаря: н. ч. Игнатій Ивановичъ Журавскій (и. д.); и. д. пом. секретаря, кандидатъ на судебныя должности Федоръ Яковлевичъ Несмѣловъ.

Судебные пристава: въ гор. Великихъ-Лукахъ: в. а. Людвигъ Донатовичъ Ковзанъ; и Великолукскій—купеческій сынъ Алексѣй Ивановичъ Чудовъ; въ гор. Новоржевѣ—н. с. Александръ Петровичъ Меглицкій; въ гор. Торопцѣ—в. а. Петръ Николаевичъ Щукинъ [и. д.]; въ гор. Холмѣ—н. с. Нилъ Александровичъ Аплечеевъ.

Прокурорскій надзоръ.

Прокуроръ—с. с. Василій Васильевичъ Фрейгангъ.

Товарищи прокурора: 1-го участка—в. с. Фаддѣй Александровичъ Цѣхановскій; 2-го участка—г. секр. Владиміръ Владиміровичъ Рашеть; состоящій при прокурорѣ—кандидатъ на судебныя должности, кандидатъ правъ Николай Ивановичъ Микляевъ.

Судебные слѣдователи: по особо-важнымъ дѣламъ—
к. с. Михаилъ Егоровичъ Арбузовъ; Великолуцкаго уѣзда—
г. секр. Іосифъ Іосифовичъ Ростовскій [и. д.]; Новоржевскаго
уѣзда—к. а. Владиславъ Ивановичъ Саковичъ [и. д.]; Торопец-
каго уѣзда: 1-го участка—кандидатъ правъ Дмитрій Андре-
евичъ Воскресенскій (и. д.); 2-го участка—к. с. Павелъ Констан-
тиновичъ Успенскій [и. д.]; Холмскаго уѣзда—к. с. Артуръ Георгі-
евичъ Мартесонъ (и. д.); старшій нотаріусъ—н. с. Николай
Алексѣевичъ Шипуновъ.

Нотаріусы: въ гор. Великихъ-Лукахъ: т. с. Алексѣй
Степановичъ Люзинскій; отст. шт.-кап. Василій Тихоновичъ Жи-
линскій; въ гор. Новоржевѣ: мѣщ. Иванъ Афанасьевичъ Астафь-
евъ; к. а. Аркадій Некапоровичъ Муратовскій; въ г. Торопецъ—
к. секр. Казиміръ Александровичъ Мацкевичъ; въ гор. Холмѣ:
купецъ Рафаилъ Васильевичъ Алексѣевъ и купецъ Григорій
Павловичъ Шеляпинъ; присяжный повѣренный—к. секр. Сергѣй
Николаевичъ Смирновъ.

Частные повѣренные: т. с. Василій Ильичъ Силинъ; г.
секр. Анатолій Александровичъ Редикъ; г. секр. Петръ Лав-
рентьевичъ Крынинъ; дворян. Авивъ Станиславовичъ Малинов-
скій; Великолуцкій мѣщ. Василій Матвѣевичъ Кочевецкій; Ве-
ликолоуцкій мѣщ. Иванъ Терентьевичъ Косицкій.

В. У. И. М.

Губернское попечительство дѣтскихъ пріютовъ.

Предсѣдатель—Губернаторъ.

Постоянный членъ—Епископъ Псковскій и Порховскій.

Дѣйствительные члены: губернский предводитель дворян-
ства; вице-губернаторъ; городской голова; попечительница
Псковск. дѣт. пріюта Св. Ольги; помощница попечительницы
сего пріюта; директоръ пріюта.

Почетные члены: с. с. Оттонъ Оттоновичъ Гиргенсонъ; д. с.
с. Корнилій Антоновичъ Раухъ; н. с. Корнилій Яковлевичъ Куроч-
кинъ; подполк. Семень Леонтьевичъ Банчукъ; н. с. Николай Фе-
доровичъ Беккеръ; н. с., баронъ Анатолій Владиміровичъ фокъ-
дерь-Палень; т. с. Сергѣй Анатольевичъ Миклашевскій; г. секр.
Василій Васильевичъ Оболонскій; потомств. почет. гражданинъ
Романъ Егоровичъ Гентъ; Псков. 2-й гильдіи купецъ, личный
почетный гражданинъ Карлъ Ивановичъ Гельдтъ; Псковск. 1-й
гильдіи купецъ Василій Николаевичъ Хмѣлинскій; Псковск. 2-й

гильдіи купецъ, личн. почет. гражданинъ, Ѳедоръ Михайловичъ Плюшкинъ, овъ же и казначей губ. попечительства; Порхов. 2-й гильдіи купецъ Иванъ Степановичъ Калашниковъ; Псков. 2-й гильдіи купецъ Михайлаъ Ѳедоровичъ Балагинъ; Солецкій 1-й гильдіи купецъ Яковъ Ѳедоровичъ Ванюковъ; Псков. 1-й гильдіи купецъ Романъ Адамовичъ Картау; к. р., князь Михайлаъ Сергѣевичъ Голицынъ; отставн. ротмистръ Евгеній Евгеніевичъ Милошъ.

Дѣлопроизводитель, т. с. Владиміръ Николаевичъ Колпинскій.

Псковскій дѣтскій пріютъ Св. Ольги.

Попечительница—супруга д. с. с. Агата Михайловна Пашенко; помощница попечительницы—Софья Петровна Тубенталь; директоръ—к. сов. Михайлаъ Ѳедоровичъ Эссенъ; почетный старшина [вакансія]; смотрительница—Софья Степановна Головина; помощница, дочь н. с. Ольга Ѳедоровна Троицкая; законоучитель—священникъ Александръ Королевъ; врачъ—Корнидій Антоновичъ Раухъ.

М. П. И.

С.-Петербурго-Псковское управленіе государственныхъ имуществами.

Управляющій—д. с. с. Гуго Христіановичъ Цигра [С.-Петербургъ]; помощникъ управляющаго—с. с. Николай Егоровичъ Соколовскій [С.-Петербургъ]; старшій лѣсной ревизоръ [инструкторъ]—с. с. Иванъ Васильевичъ Филиповъ [Псковъ], старшій лѣсной ревизоръ—к. с. Владиміръ Осиповичъ Струтинскій [С.-Петербургъ]; младшій лѣсной ревизоръ—к. а. Эрнестъ Мартыновичъ Вавуль [С.-Петербургъ].

Лѣсничіе: Псковскаго лѣсничества—к. секр. Фелиціанъ Эдуардовичъ Плавскій [Псковъ]; Порховскаго лѣсничества [временно]—к. а. Александръ Ивановичъ Морозовъ [Порховъ]; Опочецкаго лѣсничества—н. с. Бернардь Андреевичъ Лангеленъ [Опочка]; Великолуцкаго лѣсничества—к. а. Владиміръ Оттоновичъ Гротто-Слѣпиковскій [Село Михали]; Холмскаго лѣсничества—н. с. Елиферій Ѳедоровичъ Масловскій [Холмъ]; Островскаго лѣсничества—г. секр. Василій Николаевичъ Черновъ

[Островъ]; Торопецкаго лѣсничества—г. секр. Николай Алексѣевичъ Балашовъ [Торопецъ].

Помощники лѣсничихъ: Псковскаго лѣсничества—к. р. Вихровъ и в. р. Тышко; Великолуцкаго лѣсничества—г. секр. Болотовъ; Холмскаго лѣсничества—лѣсной кондукторъ Пасынковъ; Островскаго лѣсничества—лѣсной кондукторъ Хмѣлевскій.

Псковскій лѣсохранительный комитетъ.

Предсѣдатель—Губернаторъ.

Члены: Губернскій Предводитель Дворянства, Предсѣдатель окружнаго суда, Предсѣдатель губернской земской управы, Непремѣнный членъ губернскаго по крестьянскимъ дѣламъ присутствія и лѣсной ревизоръ—к. а. Вавуль; завѣдывающій дѣлопроизводствомъ—лѣсной ревизоръ, инструкторъ—с. с. Иванъ Васильевичъ Филипповъ.

4-е С.-Петербурго-Псковское окружное акцизное управленіе.

Окружный надзиратель—н. с. Алексѣй Константиновичъ Подченаевъ [жит. въ г. Псковѣ]. Старшіе его помощники: н. с. Никаноръ Ивановичъ Кукинъ [жит. въ г. Псковѣ]; въ Опочкѣ—[вакансія]. Младшіе: т. с. Иванъ Ивановичъ Лапочкинъ [жит. въ г. Порховѣ]; к. секр. Николай Николаевичъ Подерня [жит. въ г. Островѣ]; дѣлопроизводитель округа—к. а. Павелъ Петровичъ Сучковъ [жит. въ г. Псковѣ]; контролеръ винокуренныхъ заводовъ округа—н. ч. Августъ Львовичъ Мей [жит. въ дер. Порословѣ, Цаниковской волости, Псковскаго уѣзда].

II.

ВОЕННОЕ ВѢДОМСТВО.

146-ой пѣхотный Царицынскій полкъ.

Командиръ полка—полковникъ Петръ Петровичъ Логиновъ; завѣдывающій хозяйствомъ—подполк. Адамъ Викентьевичъ Бродовскій; полковой адъютантъ—пор. Николай Ивано-

вичъ Соловьевъ; и. д. завѣдывающаго оружіемъ—подпор. Алексѣй Григорьевичъ Григорьевъ; и. д. завѣдывающаго полковой учебной командой—пор. Алексѣй Викентьевичъ Кашутскій; и. д. завѣдывающаго лазаретомъ—шт.-кап. Вячеславъ Яковлевичъ Евлампіевъ; дѣлопроизводитель полковаго суда—шт.-кап. Станиславъ Эдуардовичъ Войницкій; дѣлопроизводитель хозяйственной части—пор. Сергѣй Яковлевичъ Гиновскій; и. д. полковаго казначея—пор. Владиміръ Ивановичъ Смирновъ.

Командиры батальоновъ: 1-го бат.—подполк. Иванъ Юзефатовичъ Эйдригевичъ; 2-го бат.—подполк. Тимофей Моисѣевичъ Розановъ; 3-го бат.—под. Александръ Алексѣевичъ Плотниковъ; 4-го бат.—под. Всеволодъ Сергѣевичъ Левицкій; младшій шт.-офицеръ—подполк. Алексѣй Алексѣевичъ Цолле.

Батальонные адъютанты: 1-го бат.—подпор. Николай Александровичъ Яхонтовъ; 2-го бат.—пор. Сергѣй Александровичъ Курбатовъ; 3-го бат. подпор. Михаилъ Павловичъ Овсянниковъ; 4-го бат.—подпор. Николай Ивановичъ Волжинскій.

Командиры роты: 1-й роты—кап. Робертъ Романовичъ Линдгольмъ; 2-й роты—кап. Густавъ Хривостомовичъ Протасевичъ; 3-й роты—шт.-кап. Павелъ Ивановичъ Семено; 4-й роты—кап. Иванъ Яковлевичъ Григорьевъ; 5-й роты—кап. Павелъ Устиновичъ Толочко 1-й; 9-й роты—кап. Александръ Устиновичъ Толочко 2-й; 11-й роты—шт.-кап. Аркадій Александровичъ Низовцевъ; 13-й роты—кап. Александръ Іосифовичъ Мархилевичъ; 14-й роты—шт.-кап. Павелъ Поликарповичъ Ефимовъ; 15-й роты—шт.-кап. Александръ Егоровичъ Григорьевъ; 16-й роты—шт.-кап. Павелъ Петровичъ Де-Медичи.

Командующіе ротами: 6-й роты—шт.-кап. Михаилъ Васильевичъ Порохинъ; 7-й роты—шт.-кап. Николай Гавріиловичъ Грекуловъ; 8-й роты—кап. Леонидъ Петровичъ Якутовъ; 10-й роты—кап. Георгій Васильевичъ Порохинъ; 12-й роты—шт.-кап. Николай Александровичъ Шатиловъ; нестр. роты—пор. Людвигъ Ксаверьевичъ Занликовскій.

Младшіе оберъ-офицеры: капитаны: Иванъ Васильевичъ Ксровайкинъ, Илья Яковлевичъ Кульневъ; шт.-кап. Александръ Мироновичъ Герасимовъ.

Поручики: Власій Семеновичъ Трояновскій, Петръ Михайловичъ Мѣшковскій, Николай Андреевичъ Баронъ-Боденъ, Федоръ Алексѣевичъ Погольскій, Владиміръ Арсеньевичъ Журавлевъ, Павелъ Васильевичъ Мироновъ, Григорій Ивановичъ Соколовъ 1-й, Николай Дмитриевичъ Афанасьевъ 1-й, Алексѣй Дмитриевичъ Лосевъ, Федоръ Николаевичъ фонъ-Робенау 1-й, Платонъ Васильевичъ Афанасьевъ 2-й, Константинъ Александровичъ Егоровъ, Андрей Ивановичъ Лупининъ.

Подпоручики: Аркадій Ивановичъ Бойковъ, Василій Тимофѣевичъ Дмитриевъ, Викторъ Андреевичъ Соронинъ, Николай Николаевичъ фонъ-Робенау 2-й, Евгенийъ Николаевичъ Трофимовъ, Михаилъ Михайловичъ Долговъ, Александръ Карловичъ Мек-

неръ, Николай Александровичъ Воробьевъ, Менаандръ Васильевичъ Покронскій, Владиміръ Васильевичъ Ивановъ, Николай Михайловичъ Богословскій, Исакій Павловичъ Юшковичъ, Николай Александровичъ Тихвинскій, Константинъ Алексѣевичъ Соколовъ 2-й, Эсперъ Васильевичъ Семеновъ, Василій Яковлевичъ Васьковскій, Владиміръ Дмитриевичъ Чирковъ, Алексѣй Александровичъ Курбатовъ, Иванъ Карлъ Фридрихъ Дмитриевичъ Пфундъ, Николай Всеволодовичъ Левицкій, Сергѣй Абрамовичъ Васильевъ.

Полковые врачи, старшій врачъ—к. с. Иванъ Николаевичъ Исполатовъ; младшіе: с. с. Петръ Алексѣевичъ Чистосердовъ, н. с. Антонъ Платоновичъ Морозовъ, к. а. Петръ Самионовичъ Молякко-Высоцкій, влас. медицин. фельдш.—к. р. Николай Андреевичъ Ивановъ.

Инженерное вѣдомство.

Производитель инженерныхъ работъ въ гг.: Псковѣ, Порховѣ, Островѣ и Опочкѣ—военный инженеръ, подполковникъ Владиміръ Владиміровичъ Мухановъ.

Смотритель казармъ Псковскихъ полковыхъ штабовъ—к. р. Василій Кузьмичъ Пацевичъ.

Провіантское вѣдомство.

Смотритель провіантскаго продовольственнаго магазина—к. а. Федоръ Викторовичъ Хорейшъ.

Псковское губернское жандармское управленіе.

Начальникъ управленія—ген-маіоръ Павелъ Евстафьевичъ Бѣловодскій; помощникъ его—подполк. Михайлъ Матвѣевичъ Горталовъ [жит. въ г. Видлихъ-Лукахъ]; адъютантъ—поручикъ Михайлъ Васильевичъ Селивановъ.

Псковскій кадетскій корпусъ.

Директоръ корпуса—ген-маіоръ Александръ Сергѣевичъ Курбатовъ.

Ротные командиры—полковники: Митрофанъ Дмитриевичъ Ушаковъ, Михайлъ Константиновичъ Гейшторъ, Иванъ Николаевичъ Соколовъ; подполковникъ Федоръ Алексѣевичъ Ушаковъ.

Воспитатели—подполковники: Евгений Владимировичъ Харитоновъ, Владиміръ Львовичъ Кругликовъ, Максимилианъ Николай Герольдъ Югановичъ фонъ-Мунте-фонъ-Моргенстиерне, Николай Юліусъ Павловичъ баронъ-фонъ-Майдель, Николай Константиновичъ Парамоновъ, Александръ Морицъ-Фридрихъ-Мо-

рицевъ Людвиговичъ Гагманъ, Иванъ-Игнатій Станиславовичъ Рутковскій.

Капитаны: Александръ Николаевичъ Рѣпинъ, Илья Яковлевичъ Кульневъ [и. д.], Николай Сергѣевичъ Барановъ, Николай Ивановичъ Федяй [и. д.].

Штабсъ-капитаны: Николай Петровичъ Соймоновъ, Петръ Ассигкритовичъ Адамовичъ, Карлъ Вильямовичъ Шпигель, Левъ Викторовичъ Гренъ [и. д.].

Поручики: Леонидъ Леонидовичъ Храповицкій [и. д.], Александръ Михайловичъ Лялинъ [и. д.], с. с. Владиміръ Федоровичъ Смирновъ.

Учебная часть:

Инспекторъ классовъ, числящійся по полевой пѣшей артиллеріи—полк. Михаилъ Александровичъ Энденъ; помощникъ инспектора классовъ—н. с. Александръ Семеновичъ Равичъ-Щербо.

Штатные преподаватели: подполк. Дмитрій Федоровичъ Политковскій, кол. совѣтники: Кипріявъ Сергѣевичъ Хоцяновъ, Михаилъ Петровичъ Клуссиншъ, Леонъ-Генрихъ-Августъ Генриховичъ Мелье, Альфредъ Егоровичъ фонъ-Штеинъ, Платонъ Федоровичъ Рожанскій; н. с. Василій Михайловичъ Бриллиантовъ, Николай Константиновичъ Давыдовъ, Михаилъ Михайловичъ Харинскій, в. а. Александръ Николаевичъ Полетаевъ, неимѣющіе чина—Феликсъ-Андрей Станиславовичъ Новацкій, Левъ Менандровичъ Львинскій [и. д.], Станиславъ Ивановичъ Мацкевичъ [и. д.], Сергѣй Александровичъ Пальниковъ [и. д.], штатный священникъ Александръ Кузьмичъ Березскій [онъ же законоучитель], на вакансіи псаломщика—священникъ Петръ Гавриловичъ Зачеренскій [онъ же учитель пѣнія].

Врачи, доктора медицины: старшій—с. с. Емельянъ Тимофеевичъ Якубовъ; младшій—в. с. Александръ Васильевичъ Бѣляевъ; классный медицинскій фельдшеръ—в. секр. Антонъ Ивановичъ Юрень.

Административная часть:

Секретарь—н. с. Иванъ Васильевичъ Соколовъ, бухгалтеръ—в. а. Александръ Феликсовичъ Франю.

Хозяйственная часть:

Смотритель дома, поруч. Иванъ Степановичъ Полонскій, завѣдывающій обмундированіемъ кадетъ—поруч. Николай Константиновичъ Тихоміровъ, экономъ—в. с. Николай Федотовичъ Чернякъ.

III.

ДУХОВНОЕ ВѢДОМСТВО.

Епархіальный Преосвященный, Епископъ Гермогенъ.

И. д. секретаря при немъ—студентъ духовной семинаріи Василій Петровичъ Сырохновъ; экономя архіерейскаго дома—игуменъ Павель; казначей и ризничій—іеромонахъ Алексій; регентъ—обончившій курсъ духовной семинаріи Николай Гавріловичъ Стяговъ.

Духовная консисторія.

Члены: протоіерей Петропавловскаго собора Михаилъ Сергѣевичъ Князевъ, протоіерей Никитской церкви Алексѣй Петровичъ Дегожскій, протоіерей кафедральнаго собора Матвѣй Ѳедоровичъ Любомірскій; священникъ Анастасіевской церкви Василій Діомидовичъ Смиречанскій, сверхштатный членъ—священникъ Варлаамовской церкви Александръ Георгіевичъ Лебедевъ, секретарь консисторіи—к. а. Петръ Ѳедоровичъ Тихомировъ, столоначальники: к. секр. Дмитрій Алексѣевичъ Рясенскій; к. секр. Иванъ Павловичъ Сорокинъ, и. д. столоначальниковъ—к. р. Ѳома Михайловичъ Мархиль, студентъ духовной семинаріи Афанасій Алексѣевичъ Уберскій; регистраторъ—тит. с. Василій Косьмичъ Вѣхновскій; и. д. архивариуса, Иванъ Ивановичъ Стехновскій; казначей и смотритель дома—г. секр. Владиміръ Ивановичъ Орловъ.

Миссіонеры: 1-го округа—свещ. Псковской единавѣрческой церкви Константинъ Евфимовичъ Голубевъ; 2-го округа—свещ. Великолукскаго Богоявленскаго собора Ѳедоръ Тимофѣевичъ Новскій.

Епархіальное попечительство о бѣдныхъ духовнаго званія.

Члены—священники церквей: Анастасіевской—Василій Діомидовичъ Смиречанскій, Варлаамовской—Александръ Георгіевичъ Лебедевъ, Богоявленской—Симеонъ Ивановичъ Поповъ, Покровской—Василій Ивановичъ Березскій; Космодамианской—Александръ Павловичъ Павскій [онъ же казначей]; секретарь—священникъ и ключарь кафедральнаго собора Ѳедоръ Алексѣевичъ Ладинскій.

Духовная семинарія.

Ректоръ семинаріи—протоіерей Алексѣй Ивановичъ Лебедевъ; инспекторъ семинаріи—к. с. Сергѣй Васильевичъ Кохомскій; помощникъ инспектора—[вакансія]; преподаватели: священнаго писанія—состоящій въ VIII классѣ Александръ Васильевичъ Поташевъ; догматическаго и нравственнаго богословія—состоящій въ VIII классѣ Василій Ивановичъ Беллавинъ; всеобщей русской церковной исторіи—к. с. Василій Николаевичъ Дмитревскій [онъ же секретарь правленія]; гомилетики, литургіи и практическаго руководства для пастырей—к. с. Діонисій Іуліановичъ Стопневичъ; латинскаго языка—к. с. Даніиль Ивановичъ Тутюнаръ; греческаго языка—состоящій въ VIII классѣ Иванъ Васильевичъ Щукинъ; всеобщей русской гражданской исторіи—состоящій въ VIII классѣ, Евгеній Евгениевичъ Лебедевъ; психологіи, философіи, логики и педагогикі—н. с. Иванъ Ивановичъ Лавровъ; словесности, исторіи и литературы—н. с. Иванъ Константиновичъ Копаневичъ; математики, физики и еврейскаго языка—каедральный протоіерей Петръ Михайловичъ Долговскій; преподаватель исторіи и обличенія русскаго раскола—состоящій въ VIII классѣ Михайлъ Ипполитовичъ Лавровскій, онъ же и бібліотекаръ семинаріи; французскаго языка—[вакансія]; нѣмецкаго языка—Петръ Петровичъ Гутманъ; пѣнія—священникъ Іоаннъ Андреевичъ Обросовъ; учитель гимнастикі—пор. Николай Константиновичъ Тихомировъ; надзиратели семинаріи, состоящіе въ X классѣ: Алексѣй Семеновичъ Черепнинъ; и кандидатъ богословія Александръ Михайловичъ Горскій; экономя семинаріи—діаконъ Іоаннъ Алексѣевичъ Тихомировъ; врачъ семинаріи—к. с. Александръ Васильевичъ Бѣляевъ; члены правленія семинаріи отъ духовенства—протоіерей: Іоаннъ Никитичъ Аполинскій и свящ. Константинъ Николаевичъ Ковалевскій; почетный блюститель по хозяйственной части—купецъ Семень Ефимовичъ Нѣмцевъ; законоучитель начальной при семинаріи школы—свящ. Константинъ Николаевичъ Ковалевскій; учитель той же школы Михайлъ Павловичъ Новскій.

Духовенство Римско-католическое.

Настоятель Псковской Римско-католической церкви—магистръ теологіи Августинъ Станиславовичъ Валентыновичъ; викарные всендзы: Анастасій Збродницкій и Грековичъ [жит. въ гор. Великихъ-Лукахъ].

Духовенство Евангелическо-лютеранское.

Псковскій Евангелическо-лютеранскій проповѣдникъ и пасторъ Германъ Карловичъ Брезинскій; вистерь и органистъ Иванъ Андреевичъ Гульбе.

Евангелическо-лютеранско-церковно-приходское женское училище Св. Якова.

Завѣдывающій имъ и законоучитель Евангелическо-лютеранскаго исповѣданія—пасторъ Германъ Карловичъ Брезинскій; преподавательницы: нѣмецкаго языка, ариѳметики и исторіи—Алида Александровна Вельць; нѣмецкаго и французскаго языковъ и географіи—Евгенія Корнильевна Раухъ; русскаго языка—Марія Ивановна Иванова; русскаго языка, чистописанія и руководѣлія—Фанни Августовна Кладтъ; преподаватель пѣнія—Эмилій Бергманъ.

З Е М С Т В О.

Губернское земское собраніе.

Предсѣдатель собранія—Губернскій Предводитель Дворянства, тайн. с. Александръ Евгеніевичъ Заринъ.

Губернскіе гласные:

Псковскаго уѣзда: Николай Александровичъ Вагановъ, Борисъ Михайловичъ Шатиловъ, Дмитрій Ивановичъ Ивановъ, Леонидъ Владиміровичъ Назимовъ, Николай Васильевичъ Киричниковъ, Карлъ Ивановичъ Гельдтъ, Николай Павловичъ фонъ-деръ-Роппъ, Михаилъ Гавріиловичъ Тропинъ.

Островскаго уѣзда: Николай Алексѣевичъ Беклешовъ, Сергѣй Михайловичъ Неклюдовъ, Константинъ Ивановичъ Ларионовъ, Алексѣй Михайловичъ Неклюдовъ, Владиміръ Алексѣевичъ Изъединовъ.

Опочецкаго уѣзда: Михаилъ Ѳедоровичъ Эссенъ, Дмитрій Николаевичъ Бизюкинъ, Павелъ Ѳедоровичъ Карновъ, Николай Петровичъ Травинъ, Георгій Сергѣевичъ Корсаковъ.

Новоржевскаго уѣзда: Петръ Петровичъ Елагинъ, Левъ Леонидовичъ Львовъ, Владиміръ Владиміровичъ Философовъ, Петръ Владиміровичъ Филимоновъ.

Великолудскаго уѣзда: Василій Павловичъ Горбуновъ, Иванъ Терентьевичъ Косицкій, Николай Петровичъ Елагинъ, Александръ Григорьевичъ Желѣзновъ, Дмитрій Измаиловичъ Кастюринъ.

Торопецкаго уѣзда: Александръ Илларионовичъ Скрыдловъ; Михайлъ Семеновичъ Норвинъ-Круковскій; Алексѣй Ивановичъ Богдановичъ.

Холмскаго уѣзда: князь Михайлъ Константиновичъ Шаховской; Валеріанъ Сергѣевичъ Обѣдовъ; Анатолій Егоровичъ Чириковъ; Николай Густавовичъ фонъ Роттъ.

Порховскаго уѣзда: Николай Николаевичъ Аничковъ; Иосифъ Александровичъ Грудзинскій; Дмитрій Евгеніевичъ Заринъ; князь Николай Александровичъ Кольцовъ-Масальскій; Леонардъ Романовичъ Саковичъ; Алексѣй Михайловичъ Поляковъ; Николай Петровичъ Чуйкинъ; Петръ Петровичъ Балавенскій.

Губернская земская управа.

Предсѣдатель—с. с. Алексѣй Михайловичъ Неклюдовъ; члены: б. а. Алексѣй Ивановичъ Богдановичъ; инженеръ-технологъ Леонардъ Романовичъ Саковичъ; секретарь—к. себр. Василій Михайловичъ Конакотинъ; бухгалтеръ—Алексѣй Герасимовичъ Гуровъ.

Губернская земская больница.

Ординаторы: старшій врачъ—к. а. Никтополіонъ Ивановичъ Столбушинскій; тит. с. Александръ Петровичъ Бѣльскій; женщина-врачъ Марья Теофиловна Заливано.

Смотритель—Василій Александровичъ Анищенковъ.

Редакція «Вѣстника Псковскаго Губернскаго Земства.»

Отвѣтственный редакторъ Алексѣй Михайловичъ Неклюдовъ; секретарь редакціи Андрей Андреевичъ Пыпинъ.

Редакція «Псковскаго Городскаго Листка.»

Редакторъ-издатель—д. с. с. Корнилій Антоновичъ Раухъ, 2-й редакторъ—н. с. Дмитрій Николаевичъ Лазаревъ.

Главное управленіе государственнаго коннозаводства.

Корреспондентъ по Псковской губерніи—д. с. с. Леонидъ Константиновичъ Теляковскій.

3 дистанція С.-Петербурго-Варшавской желѣзной дороги.

Начальникъ 3-й дистанціи ремонта пути—инженеръ путей сообщенія Вячеславъ Карловичъ Терентьевъ; письмоводитель канцеляріи начальника дистанціи Станиславъ Францевичъ Рогинскій; счетоводъ дистанціи Владиславъ Ивановичъ Мыслинскій; переписчикъ Сергѣй Богдановичъ Богдановъ; чертежникъ Дмитрій Ивановичъ Метелевъ; старшій дорожный мастеръ—гражданскій инженеръ, в. секр. Григорій Степановичъ Дубскій; смотритель зданій Псковской станціи Станиславъ Григорьевичъ Пржевальскій; дорожный мастеръ 23 окологда Иванъ Рафаиловичъ Скиперъ.

Псково-Рижская желѣзная дорога.

Начальникъ дороги—с. с. инженеръ п. с. Михайлъ Ивановичъ Григоровскій, правитель дѣлъ—т. с. Константинъ Антоновичъ фонъ-Гюббенегъ, дѣлопроизводитель—Петръ Антоновичъ Нульвецъ, главный бухгалтеръ, причисленный къ временному управленію казенныхъ желѣзныхъ дорогъ—Іосифъ Фортунатовичъ Лонцкій, помощникъ главнаго бухгалтера Николай Георгиевичъ Арцимовичъ, начальникъ службы пути и замѣститель начальника дороги—к. а., инженеръ п. с. Павелъ Михайловичъ Валуевъ, завѣдывающій техническимъ отдѣломъ службы пути и замѣститель начальника этой службы—к. а., инженеръ п. с. Петръ Николаевичъ Манасеинъ, старшій инженеръ—т. с., инженеръ п. с. Николай Андреевичъ Толвинскій, инженеры: т. с., инженеръ п. с. Станиславъ Фердинандовичъ Улинскій, начальникъ службы движенія—к. а., инженеръ п. с. Викторъ Арбадьевичъ Гаевскій, дѣлопроизводитель—Августъ Ивановичъ Топольницкій, ревизоръ движенія, причисленный къ временному управленію казенныхъ желѣзныхъ дорогъ—Иванъ Александро-

вичъ Богдановъ, старшій врачъ—н. с. Александръ Павловичъ
Оленевъ, главный агентъ по отчужденію имущества—технологъ
Михаилъ Михайловичъ Полторацкій, помощникъ главнаго аген-
та—с. с. Карлъ Егоровичъ Менкеръ.

VII шоссейная дистанція.

Начальникъ—инженеръ пут. сооб., в. а. Антонъ Болга-
новичъ Бернгардъ.

Губернскій механикъ—

Инженеръ-технологъ—в. с. Иванъ Михайловичъ Мона-
стырскій.

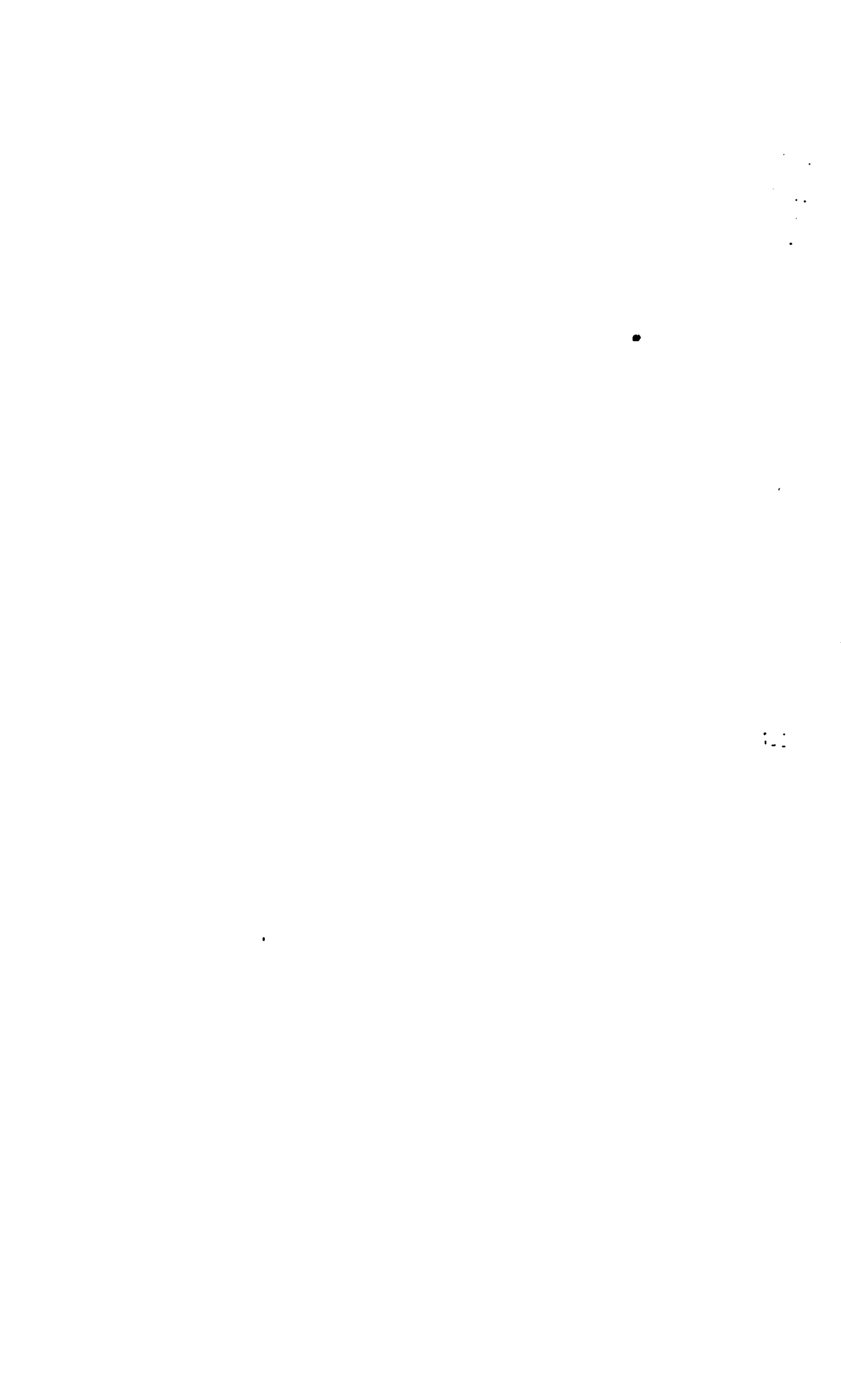

УЧРЕЖДЕНИЯ

ГОРОДСКІЯ И УѢЗДНЫЯ.

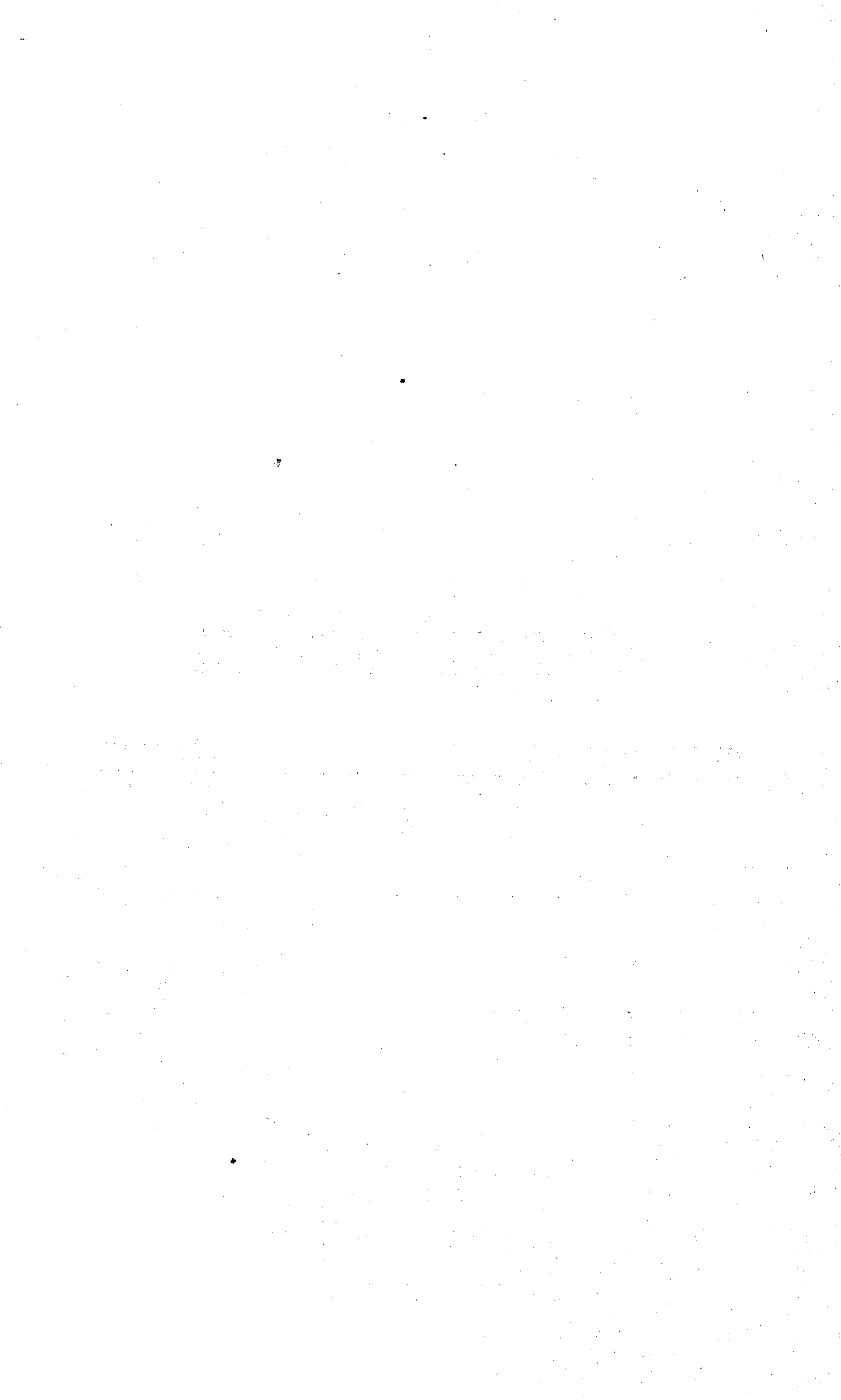

П С К О В Ъ.

Уѣздный предводитель дворянства—д. с. с. Александръ Николаевичъ Яхонтовъ.

Дворянская опека.

Предсѣдатель—уѣздный предводитель дворянства.

Члены: к. а. Александръ Михайловичъ Кислинскій, к. с. Сергѣй Александровичъ Орловъ, письмоводитель—н. с. Викторъ Игнатьевичъ Ивашевскій.

Уѣздное по воинской повинности присутствіе.

Предсѣдатель—уѣздный предводитель дворянства.

Постоянные члены: уѣздный исправникъ, предсѣдатель уѣздной земской управы, военный членъ по назначенію.

Временные члены: военный медикъ по назначенію, гражданскій медикъ по назначенію, одинъ изъ гласныхъ—мѣстныхъ жителей того участка, въ которомъ дѣлается призывъ, избираемый уѣзднымъ земскимъ собраніемъ; секретарь присутствія—н. с. Викторъ Игнатьевичъ Ивашевскій.

Уѣздное по крестьянскимъ дѣламъ присутствіе.

Предсѣдатель—уѣздный предводитель дворянства; непремѣнный членъ—дворянинъ Николай Павловичъ Фонъ-дербъ-Роппъ.

Члены: почетный мировой судья—к. секр. Иванъ Ивановичъ Шмидтъ, уѣздный исправникъ, предсѣдатель уѣздной земской управы, податной инспекторъ IV участка Псковской губерніи; секретарь—н. с. Викторъ Игнатьевичъ Ивашевскій.

Городское полицейское управленіе.

Полиціймейстеръ—к. с. Владиміръ Ивановичъ Саранчовъ.

Пристава: 1-й части—к. а. Арсеній Егладьевичъ Калининъ, 2-й части—к. р. Іосифъ Іосифовичъ Дейтеръ, 3-й части—к. а. Евгеній Михайловичъ Глушковъ.

Помощники приставовъ: 1-й части—н. ч. Никандръ Григорьевичъ Литвинскій, н. ч. Дмитрій Ивановичъ Соколовскій; 2-й части—н. ч. Владиміръ Михайловичъ Шелинь, 3-й части—н. ч. Александръ Антоновичъ Хлюдзинскій, г. с. Викторъ Кузьмичъ Березскій, и. д. секретаря—г. с. Станиславъ-Петръ Юсифовичъ Сондоевскій.

Городская дума.

Предсѣдатель—городской голова, пот. поч. гражд. Эдуардъ Романовичъ Сутгофъ, онъ же гласный думы.

Гласные: г. с. Николай Васильевичъ Кирпичниковъ; пот. поч. гражд. Василій Николаевичъ Хмѣлинскій; в. р. Михаилъ Гавріиловичъ Тропинъ; Псков. 2 гильдіи куп. Иванъ Васильевичъ Гладковъ; инженеръ-технологъ Константинъ Львовичъ Левень; Псковск. 2-й гильдіи куп. Михаилъ Ѳедоровичъ Балагинъ; Псков. 2 гильдіи куп. Карлъ Ивановичъ Гельдтъ; Псков. 1 гил. куп. Романъ Адамовичъ Картау; Псков. 2 гильдіи купеческій сынъ Всеволодъ Ивановичъ Грудининъ; Псков. 2 гильдіи куп. Семень Ефимовичъ Нѣмцевъ; пот. поч. гражд. Петръ Петровичъ Калашниковъ; Псков. 2 гильдіи куп. Михаилъ Ѳедоровичъ Барзовъ; Псков. 2 гильдіи куп. Иванъ Ивановичъ Жиглевичъ; Псков. 2 гильдіи куп. Василій Яковлевичъ Сафьянщиковъ; Псков. 2 гильдіи куп. Семень Николаевичъ Хмѣлинскій; Псков. 2 гильдіи куп. Иванъ Ѳедоровичъ Сутоцнй; Псков. 2 гильдіи куп. Романъ Христіановичъ Вельць; в. секр. Михаилъ Дмитриевичъ Дерюгинъ; т. с. Всеволодъ Ивановичъ Барановскій; пот. поч. гражд. Леонидъ Николаевичъ Васильевъ; пот. поч. гражд. Александръ Николаевичъ Лоховъ; в. секр. Александръ Андреевичъ Соколовскій; Псков. 2 гильдіи куп. Алексѣй Мартыновичъ Качевъ; в. с. Иванъ Алексѣевичъ Соколовскій; Псков. 2 гильдіи куп. Илья Ивановичъ Булытниковъ; Псков. 2 гильдіи куп. Михаилъ Николаевичъ Хитровъ; Псков. 2 гильдіи куп. Ефимъ Алексѣевичъ Хиловскій; Псков. мѣщ. Михаилъ Николаевичъ Литвиновъ; Псков. 2 гильдіи куп. Иванъ Ивановичъ Корнильевъ; священникъ Александръ Павловичъ Павскій; Псков. 2 гильдіи куп. Степанъ Лаврентьевичъ Коровниковъ; Псков. 2 гильдіи куп. Иванъ Ивановичъ Черновъ; Псков. 2 гильдіи куп. Василій Ивановичъ Константиновъ; Псков. 2 гильдіи куп. Степанъ Дорофѣевичъ Дорофѣевъ; крест. Псков. уѣзда Василій Ѳедоровичъ Вѣнковъ; священникъ Константинъ Ефимовичъ Голубевъ; в. а. Иванъ Ѳедоровичъ Жданко; н. с. Никтополіонъ Ивановичъ Столбушинскій; Псков. 2 гильдіи куп. Иванъ Андреевичъ Шоффъ; крест. Псков. губерніи Дмитрій Ивановичъ Ивановъ; Псков. 2 гильдіи куп. Андрей Ивановичъ Сафроновъ; Псков. мѣщ. Осипъ Кузьмичъ Гузынинъ; Псков. 2 гильдіи куп. Августъ Петровичъ Блюмъ; Псков. 2 гильдіи куп. Николай Ни-

колаевичъ Боярскій; Псков. 1 гильдія куп. Беръ Мойсѣевичъ Нейманъ; Псков. мѣщ. Владиміръ Семеновичъ Сѣдельщиковъ; мѣщ. Ковенской губерніи Айзикъ Лейбовичъ Муллеръ; Нарвскій граж. Августъ Федоровичъ Гессе; священникъ Василій Петровичъ Яхонтовъ; Феллинскій граж. Карлъ Федоровичъ Штюрмеръ; Царскосельскій мѣщ. Николай Николаевичъ Шпагинъ; Псков. мѣщ. Бернадъ Игнатъевичъ Игнатъевъ; крест. Матвѣй Яковлевичъ Бѣльтскій; Псков. мѣщ. Петръ Ивановичъ Лессеръ; Псков. мѣщ. Сергѣй Ивановичъ Ивановъ; Псков. 2 гильдія куп. Николай Алексѣевичъ Ларионовъ; Черновскій граж. Рейнгольдъ Андреевичъ Грауманъ.

Городская управа.

Предсѣдатель—городской голова.

Замѣститель городского головы—инженеръ-технологъ Константинъ Львовичъ Левенъ, онъ же членъ управы.

Члены: Псков. 2-й гильдія купецъ Филиппъ Леонтьевичъ Бабнинъ; Псков. 2-й гильдія купецъ Романъ Христіановичъ Вельць; завѣдывающій дѣлопроизводствомъ—секр. городской думы, к. секр. Александръ Андреевичъ Соколовскій; бухгалтеръ—мѣщ. Осипъ Кузьмичъ Гузынинъ.

Торговая депутація.

Члены: т. с. Всеволодъ Ивановичъ Барановскій; Псков. мѣщанинъ Бернадъ Игнатъевичъ Игнатъевъ.

Псковская городская санитарная коммисія.

Предсѣдатель—Михаилъ Федоровичъ Эссенъ.

Попечители: 1-го участка—Михаилъ Павловичъ Успенскій, 2-го участка—Геннадій Михайловичъ Пущенко, 3-го участка—Александръ Ивановичъ Ивановъ, 4-го участка—Владиміръ Семеновичъ Сѣдельщиковъ, 5-го участка—Александръ Александровичъ Гергенць, 6-го участка—Иванъ Яковлевичъ Шелухинъ, 7-го участка—Сергѣй Ивановичъ Ивановъ, 8-го участка—Бернадъ Игнатъевичъ Игнатъевъ, 9-го участка—Захаръ Петровичъ Ивановскій, 10-го участка—Александръ Александровичъ Заборовскій, 11-го участка—Афанасій Прокофьевичъ Листовъ, 12-го участка—Павель Филипповичъ Карпинскій, 13-го участка—Александръ Ивановичъ Лебедевъ, 14-го участка—Федоръ Константиновичъ Власовъ, 15-го участка—Иванъ Матвѣевичъ Мат-

вѣвъ, 16-го участка—Степанъ Лаврентьевичъ Коровниковъ, 17-го участка—Константинъ Григорьевичъ Костылевъ, 18-го участка—Василій Кузьмичъ Вѣхновскій, 19-го участка—Михаилъ Михайловичъ Кудровъ, 20-го участка—штабсъ-капитанъ Де-Медичи, 21-го участка—Иванъ Ивановичъ Добролюбовъ.

Ремесленная управа.

Ремесленный голова—2-й гильдіи купецъ Иванъ Андреевичъ Шофъ.

Старшины цеховъ: серебрянаго—запасный унтеръ-офицеръ Александръ Григорьевичъ Поросенковъ, кузнечнаго—мѣщ. Карлъ Федоровичъ Штурмеръ, столярнаго—Карлъ Александровичъ Бинисъ, малярнаго—Семень Ивановичъ Ивановъ, портвяжнаго—Гавріилъ Ивановичъ Кравчукъ, сапожнаго—Георгъ Карловичъ Эрманъ, гончарнаго—Михаилъ Андреевичъ Шороховъ, пекарнаго—Михаилъ Петровичъ Петровъ, письмоводитель—Александръ Романовичъ Агарковъ.

Сиротскій судъ.

Предсѣдатель—купецъ Михаилъ Федоровичъ Балагинъ.

Члены—купцы: Иванъ Егоровичъ Девинъ, Федоръ Петровичъ Горновъ, Петръ Ивановичъ Лессеръ, Василій Никифоровичъ Фроловъ, Иванъ Наумовичъ Селезневъ; завѣдывающій дѣлопроизводствомъ—г. секр. Петръ Емельяновичъ Флоринскій.

Уѣздное полицейское управленіе.

Уѣздный исправникъ—с. с. Павелъ Карловичъ Тубенталь, помощникъ исправника—т. с. Алектандръ Ильичъ Поповъ, непремѣнный засѣдатель—отст. подп. Николай Александровичъ Лисенковъ, сельскіе засѣдатели: Илья Ларионовъ и Степанъ Яковлевъ, секретарь—г. секр. Дмитрій Семеновичъ Іеропольскій.

Становые пристава: 1-го стана—к. а. Александръ Егоровичъ Затеплинскій, [м. ж. сел. Шмойлово, Доватовской вол.]; 2-го стана—к. а. Владиміръ Александровичъ Головачевъ, [м. ж. г. Псковъ], 3-го стана—к. а. Иванъ Ивановичъ Богдановъ [м. ж. пригородъ Печеры], полицейскій надзиратель Александровскаго посада—н. ч. Владиміръ Ивановичъ Хребтовъ.

Полицейскіе урядники: 1-го участка—Иванъ Калинъ, 2-го участка—Василій Богдановичъ, 3-го участка—Иванъ Федоровъ, 4-го участка—Алексѣй Федоровъ, 5-го участка—Дмитрій Димбортъ, 6-го участка—Григорій Петровъ, 7-го участка—Иванъ Егоровъ,

8-го участка—Иванъ Востоковъ, 9-го участка—Игнатій Виноградовъ, 10-го участка—Степанъ Игнатьевъ, 11-го участка—Фридрихъ Кунносъ, 12-го участка—Ермолай Козловъ, 13-го участка—Егоръ Ивановъ, 14-го участка—Александръ Мартинсонъ.

Волостные старшины: Сидоровской волости—Алексѣй Харитоновъ, Прудской волости—Никифоръ Алексѣевъ, Мелеховской волости—Егоръ Вомиль, Докатовской волости—Егоръ Травинъ, Славковской волости—Яковъ Никифоровъ, Заборовской волости—Николай Ивановъ, Виделибской волости—Семень Іудинъ, Пикалинской волости—Михаилъ Федоровъ, Жуковской волости—Евстафій Максимовъ, Торошинской волости—Семень Федоровъ, Остенской волости—Константинъ Костюговъ, Псковоградской волости—Алексѣй Архиповъ, Логазовской волости—Иванъ Дмитриевъ, Изборской волости—Александръ Филипповъ, Палкинской волости—Федоръ Феклистовъ, Паниковской волости—Алексѣй Корныльевъ, Печерской волости—Иванъ Тимофеевъ, Слободской волости—Егоръ Семеновъ.

Псковская городская тюрьма.

Начальникъ—к. а. Эрнестъ Ивановичъ Вельцъ, помощникъ—н. ч. Николай Федоровичъ Розовъ [и. д.].

Исправительное арестантское отдѣленіе.

Начальникъ—к. р. Алексѣй Григорьевичъ Григорьевъ, помощникъ его—к. секр. Василій Кузьмичъ Пацевичъ.

Уѣздное земское собраніе.

Предсѣдатель—уѣздный предводитель дворянства, онъ же и гласный, Александръ Николаевичъ Яхонтовъ.

Гласные отъ землевладѣльцевъ: Николай Николаевичъ Вохинъ, Николай Павловичъ Лавриновскій, Николай Федоровичъ Фанъ-дери-Флитъ, Николай Васильевичъ Кирпичниковъ, Борисъ Михайловичъ Шатиловъ, Петръ Карловичъ Гиллейнъ-фонъ-Гембицъ, Карлъ Ивановичъ Гельдтъ, Иванъ Никитичъ Никитинъ, Викторъ Игнатьевичъ Ивашевскій, Петръ Алексѣевичъ Алексѣевъ, Іосифъ Антоновичъ Родзевичъ, Николай Павловичъ Фонъ-дери-Роппъ, Владиміръ Владиміровичъ Назимовъ, Николай Александровичъ Вагановъ, Иванъ Ивановичъ Шмидтъ, Леонидъ Владиміровичъ Назимовъ, Микель Петровичъ Эргле, Павелъ Егоровичъ Петерсонъ, Александръ Николаевичъ Васильевъ.

Отъ города: Михайлъ Ѳедоровичъ Балагинъ, Михайлъ Дмитріевичъ Дерюгинъ, Леонидъ Николаевичъ Васильевъ, Михайлъ Гавріиловичъ Тропинъ, Карлъ Егоровичъ Мекнеръ, Иванъ Евсѣичъ Бахиревъ, Ефимъ Алексѣевичъ Хилевскій, Павелъ Матвѣевичъ Плѣшковъ, Иванъ Васильевичъ Гладковъ, свящ. Константинъ Ефимовичъ Голубевъ.

Отъ сельскихъ обществъ: Афанасій Филипповичъ Петской, Василій Фаддеевичъ Боговскій, Карлъ Ивановичъ Кальнинъ, Дмитрій Ивановичъ Ивановъ, Иванъ Ивановъ, Михайлъ Федоровъ, Алексѣй Николаевъ, Федоръ Феклистовъ, Модестъ Модестовичъ Нарамышевъ, Иванъ Тимофеевъ, Алексѣй Афанасьевъ, Константинъ Петровичъ Костюговъ, Иванъ Трофимовъ, Иванъ Яковлевичъ Шелухинъ, Григорій Кондратьевъ, Алексѣй Александровичъ Харитоновъ, Максимъ Яковлевъ, Степанъ Николаевъ.

Членъ отъ вѣдомства государственныхъ имуществъ.

Псковская уѣздная земская управа.

Предсѣдатель управы—крестьянинъ-собственникъ Дмитрій Ивановичъ Ивановъ.

Члены управы: к. секр. Иванъ Яковлевичъ Шелухинъ, отставной гвардіи поруч. Владиміръ Владиміровичъ Назимовъ, секретарь управы—Александръ Александровичъ Заборовскій, Землемѣръ при управѣ—Александръ Федоровичъ Германсонъ, агенты страхованія: 1-го участка—т. с. Всеволодъ Ивановичъ Барановскій, 2-го участка—крестьянинъ Степанъ Афанасьевичъ Щеголевъ, бухгалтеръ управы—Николай Ивановичъ Степановъ.

Земскіе врачи: 1-го медицинскаго участка—Петръ Кузьмичъ Березскій, 2-го медицинскаго участка—Семень Захаровичъ Матвѣевъ, 3-го медицинскаго—участка Петръ Самоновичъ Малякко-Высотскій, 4-го медицинскаго участка—Эдуардъ Яковлевичъ Заленскій, ветеринарный врачъ—Агафангелъ Захаровичъ Ивановскій, акушерки-фельдшерицы: 1-го участка—Анастасія Смирнова, 2-го участка—Елена Платоновна Матвѣева, 3-го участка—Ольга Платоновна Полозова.

Земскіе пожарные старосты: 1-го участка—Славковичи—Слесаревъ, 2-го участка—Пруды—Анаркевичъ-Юдко, 3-го участка—г. Псковъ—Пржиборовскій, 4-го участка—Печеры—Пиллеръ.

Смотритель арестантскихъ помѣщеній Тихонъ Павловъ.

Училищный совѣтъ.

Предсѣдатель—уѣздный предводитель дворянства.

Члены: отъ Министерства Народнаго Просвѣщенія—

инспекторъ народныхъ училищъ 1-го района—к. с., магистръ Николай Гавриловичъ Благовѣщенскій и учитель-инспекторъ городского училища—н. с. Александръ Васильевичъ Колибринъ.

Отъ Министерства Внутреннихъ дѣлъ—Псковскій уѣздный исправникъ.

Отъ земства—предсѣдатель уѣздной земской управы и д. с. с. Николай Александровичъ Вагановъ.

Отъ города—г. с. Николай Васильевичъ Кирпичниковъ.

Отъ духовенства—священникъ Семенъ Андреевичъ Хвоинскій.

Выборные для постояннаго надзора за училищами: Николай Федоровичъ Фанъ-дерь-Флитъ, Иванъ Дмитриевичъ Верещагинъ, Леонидъ Карповичъ Вальцовъ, Владиміръ Владиміровичъ Назимовъ, Леонидъ Владиміровичъ Назимовъ, Иванъ Яковлевичъ Шелухинъ, Петръ Карловичъ Гембицъ, Николай Павловичъ Фонъ-дерь-Ропъ, Петръ Ивановичъ Жемчужинъ, Семенъ Захаровичъ Матвѣевъ, Модестъ Модестовичъ Карамышевъ Леонидъ Богдановичъ Крейтеръ, Николай Алексѣевичъ Строкинъ.

Городское 3-хъ-классное училище.

Почетный смотритель—к. с. Михаилъ Дмитриевичъ Дерюгинъ, учитель-инспекторъ—н. с. Александръ Васильевичъ Колибринъ, законоучитель—священникъ Семенъ Ивановичъ Поповъ; учителя: в. а. Фаддей Антоновичъ Адашкевичъ и состоящій въ X классѣ Фидиппъ Андреевичъ Андреевъ.

Завеличское 2-хъ-классное училище при сиротскомъ отдѣленіи губернскаго земства.

Попечитель—предсѣдатель губернской земской управы, законоучитель—священникъ Павелъ Ивановичъ Ребезовъ, учителя: Илья Михайловичъ Михайловъ и Всеволодъ Александровичъ Егоровъ.

Одноклассныя училища г. Пскова:

Городское приходское мужское.

Попечитель—Михаилъ Дмитриевичъ Дерюгинъ, законоучитель—священникъ Александръ Петровичъ Королевъ, учи-

тельница—Марія Александровна Затеplinская, учитель Александръ Александровичъ Флоринскій.

Запсковское приходское земское училище.

Попечитель—Дмитрій Ивановичъ Ивановъ. Законоучитель—священникъ Александръ Петровичъ Королевъ, учителя: Александръ Ивановичъ Кондратьевъ и Михаилъ Александровичъ Егоровъ.

Училище при сиротскомъ отдѣленіи городской богадѣльни.

Попечитель—Иванъ Алексѣевичъ Соколовскій, законоучитель—священникъ Павелъ Ивановичъ Ребезовъ, учителя: Семенъ Яковлевичъ Яковлевъ и Смарагдъ Михайловичъ Чистовскій.

Женское приходское земское училище.

Попечитель—Иванъ Яковлевичъ Шелухинъ. Законоучитель—священникъ Василій Ивановичъ Березскій, учительницы: Марія Ивановна Вержбицкая и Клавдія Ивановна Васильева, учительница руководѣнія—Варвара Ивановна Декушкина; учитель пѣнія—Александръ Ивановичъ Кондратьевъ.

Ольгинское женское училище.

Попечительница—Марія Васильевна Красовская. Законоучитель—священникъ Константинъ Алексѣевичъ Ильинскій, учительница Анна Эдуардовна Носсобудзская, учительницы руководѣнія: Евгенія Ивановна Петрова и Елизавета Ивановна Смольяхина.

Частныя учебныя заведенія въ г. Псковѣ.

II-го разряда, содержательница—Софія Александровна Козловская.

III-го разряда: содержательница—Алида Григорьевна Самсонъ.

Содержательница—Лидія Аполлоновна Емельянова.

Содержатель и учитель—н. с. Иванъ Авимовичъ Сигорскій.

Содержательница—Теофілія Осиповна Цвинева.

Содержательница и учительница Вѣра Николаевна Шпагина.

IV-го разряда, содержательница—Александра Васильевна Кириллова.

Содержатель и учитель Егоръ Алексѣевичъ Кондратьевъ.

Евангелическо-лютеранское училище.

Настоятель и законоучитель—кандидатъ богословія, пасторъ Германъ Карловичъ Брезинскій.

Учительницы: Алида Александровна Вельць, Марія Ивановна Иванова, Фанни Августовна Кладтъ, Евгенія Корнильевна Раухъ.

Рисовально-техническіе классы.

Предсѣдатель комитета—д. с. с баронъ К. К. Врангель.

Почетные попечители: д. с. с. Н. В. Лукашевичъ, дворянинъ Н. К. Богушевскій и потомств. поч. граж. В. Н. Хмѣлинскій.

Члены комитета: с. с. И. Я. Скляръ, потомств. поч. граж. П. П. Калашниковъ, купецъ А. М. Качевъ, инженеръ-технологъ К. Л. Левенъ, [онъ же и казначей], г. секр. Н. В. Кирпичниковъ и исполняющій обязанности секретаря —к. с. И. А. Соколовскій.

Преподаватель классовъ—состоящій въ VIII классѣ, Н. А. Пиватто.

Духовное училище.

Смотритель училища—магистръ богословія Илья Михайловичъ Рождественскій; помощникъ смотрителя—н. с. Иванъ Петровичъ Яхонтовъ; учитель латинскаго языка и чистописанія—н. с. Михайлъ Ивановичъ Быстровъ; учитель русскаго и церковно-славянскаго языка въ I классѣ—н. с. Петръ Яковлевичъ Орлеанскій; учитель русскаго и церковно-славянскаго языка во II, III и IV классахъ, кандидатъ богословія, Сергѣй Ивановичъ Лавровъ; учитель греческаго языка и дѣлопроизводительъ правленія, кандидатъ богословія, Михайлъ Антоновичъ Михельсонъ; учитель ариметики и географіи—священникъ Александръ Александровичъ Громовъ; учитель церковнаго пѣнія—дворянинъ Алексѣй Николаевичъ Глаголевъ.

Женское епархіальное училище.

Совѣтъ училища: предсѣдатель—протоіерей кафедральнаго собора Петръ Михайловичъ Долговскій.

Члены: свящ. Александръ Павловичъ Павскій, свящ. Василий Ивановичъ Березскій.

И. д. начальницы училища—монахиня Ювеналія.

Воспитательницы: дочь свящ. Глафира Ивановна Лаврова, дочь діакона Екатерина Васильевна Упадышева, дочь свящ. Надежда Ивановна Бѣляева, дочь діакона Ольга Васильевна Опоцкая, дочь свящ. Александра Александровна Фаворская, дочь протоіерей Ольги Кириловна Альбова.

Преподаватели: закона Божія—Василій Николаевичъ Дмитревскій, онъ же инспекторъ классовъ, Евгений Евгеньевичъ Лебедевъ; русскаго языка и словесности: Иванъ Константиновичъ Копаневичъ, онъ же дѣлопроизводительъ совѣта, Даніилъ Ивановичъ Тутюнаръ и Иванъ Васильевичъ Щукинъ; гражданской исторіи—Михайлъ Ипполитовичъ Лавровскій; географіи—Иванъ Ивановичъ Лавровъ, Александръ Васильевичъ Поташовъ и Александръ Михайловичъ Горскій; ариметики—Софья Васильевна Фростъ; физики и геометріи—протоіерей Петръ Михайловичъ Долговскій; педагогики—Иванъ Ивановичъ Лавровъ; чистописанія и церковнаго пѣнія—Марія Константиновна Копаневичъ.

Врачъ училища—[вакансія].

Экономка училища—Прасковья Максимовна Афанасьева.

Управленіе уѣзднаго воинскаго начальника.

Псковскій уѣздный воинскіи начальникъ—полковникъ Михаилъ Константиновичъ Семякинъ, дѣлопроизводитель управленія—н. с. Игнатій Егоровичъ Варагушинъ.

3-й резервный пѣхотный (кадровый) баталіонъ.

Командиръ баталіона—пол. Василій Христіановичъ Оккерманъ, младшій штабъ-офицеръ—подполковникъ Иванъ Никитичъ Строевъ, завѣдывающій хозяйствомъ—кап. Николай Ивановичъ Чарковскій, баталіонный адъютантъ—пор. Павелъ Максимовичъ Ивановъ, и. д. завѣдывающаго оружіемъ—пор. Георгій Николаевичъ Ермоловъ, и. д. завѣдывающаго учебною командою и писарскимъ классомъ—шт.-кап. Гавріилъ Александровичъ Лихачевъ, и. д. казначея баталіона—подпор. Петръ Николаевичъ Ивановъ, завѣдывающій пересыльными нижними чинами—подпор. Иванъ Николаевичъ Бодашковъ, дѣлопроизводитель баталіоннаго суда—подпор. Владиміръ Ѳедоровичъ Гутцайтъ, завѣдывающій складомъ неприкосновеннаго запаса—подпор. Алексѣй Ивановичъ Соколовскій.

Командиры ротъ: 1-й—кап. Аполлонъ Александровичъ Бокъ, 2-й—шт.-кап. Константинъ Александровичъ Знаменскій, 3-й—кап. Павелъ Ивановичъ Алексѣевъ, 4-й—шт.-кап. Николай Афанасьевичъ Сиворцовъ 5-й—шт.-кап. Давидъ Ѳедоровичъ Гутцайтъ.

Суболтернъ-офицеры: шт.-кап. Никаноръ Васильевичъ Михайловскій, пор. Павелъ Гавріиловичъ Нязевъ, поручикъ Иванъ Казиміровичъ Пальчевскій, поручикъ Іосифъ Лукичъ Выржиковскій, подпор. Александръ Александровичъ Любимовъ, подпор. Николай Николаевичъ Ермоловъ, подпор. Михаилъ Викентьевичъ Ковалевскій, подп. Владиміръ Николаевичъ Ивановъ, подпор. Николай Ивановичъ Фильковичъ, подп. Василій Алексѣевичъ Бѣлявскій, подп. Николай Викторовичъ Ивашевскій, подп. Елисѣй Ноевичъ Робачевскій, подп. Александръ Корнильевичъ Ѳедотовъ, подп. Григорій Викторовичъ Викторовъ, подп. Александръ Николаевичъ Каленскій, врачи: старшій—в. с. Людвигъ Фортунатовичъ Барро, младшій—н. с. Гавріилъ Сергѣевичъ Ивановъ, дѣлопроизводитель по хозяйственной части—в. а. Леонидъ Ѳедоровичъ Папковъ.

Псковское археологическое общество.

Предсѣдатель—баронъ Константинъ Карловичъ Врангель.
Товарищъ предсѣдателя—Эдуардъ Романовичъ Сутгофъ.
Совѣщательные члены правленія: Иванъ Васильевичъ Майновъ и Александръ Сергѣевичъ Нязевъ, казначей—Константинъ Кирилловичъ Скурскій, секретарь Евгенийъ Евгеньевичъ Лебедевъ и кандидатъ въ нему Владиміръ Осиповичъ Трахтенбергъ, бібліотекарь и хранитель музея общества—Владиславъ Іосифовичъ Роговскій.

Псковское общество сельскаго хозяйства.

Предсѣдатель Александръ Евгеньевичъ Заринъ.
Вице-предсѣдатель—Александръ Николаевичъ Яхонтовъ
Члены правленія: Николай Алексѣевичъ Беклешовъ, Дмитрій Ивановичъ Ивановъ, онъ же казначей, Иванъ Яковлевичъ Шелухинъ, онъ же секретарь, Іосифъ Антоновичъ Родзевичъ, Леонардъ Романовичъ Соковичъ, Владиміръ Владиміровичъ Назимовъ.

Члены ревизіонной коммисіи: Борисъ Михайловичъ Шатиловъ, Леонидъ Карповичъ Вальцовъ, Константинъ Кирилловичъ Скурскій.

Псковское мѣстное управленіе Россійскаго общества Краснаго Креста.

Предсѣдатель—Губернаторъ, д. с. с. Константинъ Ивановичъ Пашенко.

Товарищъ предсѣдателя—баронъ Константинъ Карловичъ Врангель.

Почетные члены: Епископъ Олонедкій Павелъ, Александръ Владиміровичъ Комаровъ, Павелъ Викентьевичъ Эймонтъ, Викентій Егоровичъ Вильямсонъ, Оттонъ Оттоновичъ Гиргенсонъ, Марья Федоровна Прутченко.

Члены управленія: Александръ Евгеньевичъ Заринъ, Петръ Петровичъ Калашниковъ, Александръ Сергѣевичъ Курбатовъ, Василій Христіановичъ Онкерманъ, Дмитрій Ивановичъ Ивановъ (онъ же и казначей управленія), Корнелій Антоновичъ Раухъ, Матвѣй Ивановичъ Непомнящій, дѣлопроизводитель Владиміръ Николаевичъ Колпинскій.

Женское благотворительное общество св. Маріи, состоящее подъ Августѣйшимъ покровительствомъ ЕЯ ИМПЕРАТОРСКАГО ВЕЛИЧЕСТВА ГОСУДАРЫ- НИ ИМПЕРАТРИЦЫ.

Предсѣдательница благотворительнаго общества—Александра Александровна Курбатова.

Члены: Софія Карловна Ушакова, Анна Константиновна фонъ-Магнусъ, Марья Васильевна Красовская, Елеонора Ѳедоровна Оккерманъ, Татьяна Петровна Сафьянщикова, Екатерина Евгеньевна Окунева, Софья Клементьевна Мелье, Марія Ивановна Вальцова, Анна Ѳедоровна Бернгардъ, Наталья Дмитриевна Логинова, казначей—Александръ Михайловичъ Козловскій, секретарь—Александръ Александровичъ фонъ-Магнусъ.

Братство во имя св. Благовѣрнаго Великаго Князя Александра Невскаго.

Почетный попечитель братства, почетный членъ—Преподобный Павель, Епископъ Олонецкій.

Почетные члены по избранію: графъ Дмитрій Андреевичъ Толстой, Преподобный Наанаилъ, Епископъ Архангельскій и Холмогорскій, Баронъ Константинъ Карловичъ Врангель; Аверний Ѳедоровичъ Веревкинъ, Иванъ Ѳедоровичъ Досъ; Николай Петровичъ Ламбинъ.

Совѣтъ братства: предсѣдательствующій—баронъ Константинъ Карловичъ Врангель, товарищъ предсѣдателя—Александръ Евгеньевичъ Заринъ.

Непремѣнные члены совѣта: директоръ Сергіевскаго реальнаго училища—Михаилъ Александровичъ Бутлеровъ, директоръ Псковской учительской семинаріи—Федоръ Васильевичъ Кестнеръ, директоръ народныхъ училищъ Псковской губерніи—Иванъ Яковлевичъ Сняровъ, начальница Псковской Маріинской женской гимназіи—Зинаида Дмитриевна Ставиская, директоръ Псковскаго кадетскаго корпуса—ген.-маіоръ Александръ Сергѣевичъ Курбатовъ, начальникъ Псковскаго землемѣрнаго училища—Иванъ Васильевичъ Автократовъ, ректоръ Псковской духовной семинаріи—протоіерей, о. Алексѣй Лебедевъ.

Члены совѣта по выбору: Петръ Петровичъ Калашниковъ, Алоизій Антоновичъ Прохаска, протоіерей, о. Петръ Долговскій, Сергѣй Васильевичъ Кохомскій, казначей братства—Владиміръ

Семеновичъ Сѣдельщиковъ, дѣлопроизводитель братства—Федоръ Федоровичъ Котляровъ.

Представители, согласно § 6 устава: отъ Псковскаго губернскаго земства—Алексѣй Михайловичъ Неклюдовъ, отъ Псковскаго епархіальнаго вѣдомства—священникъ, о. Василій Яхонтовъ.

Псковское вольное пожарное общество.

Предсѣдатель совѣта—баронъ К. К. Врангель.

Члены совѣта: П. К. Тубенталь, Э. Р. Сутгофъ, К. Л. Левень, онъ же казначей общества, Д. И. Ивановъ, И. И. Шмидтъ, А. М. Неклюдовъ, Н. И. Столбушинскій, онъ же врачъ общества, секретарь—М. О. Эсмонтъ, члены ревизіонной комисіи: А. М. Козловскій, Ф. К. Власовъ, П. И. Кузнецовъ, начальникъ охотниковъ—А. А. Магнусъ, брандмейстера: старшій—В. В. Назимовъ, младшій—Ф. К. Власовъ, цейхмейстеръ—А. П. Пруденскій, начальникъ охранителей—А. Н. Дитловъ, помощникъ—Островскій, вожатые: А. К. Альбовъ и М. О. Эсмонтъ, вожатые лапидщиковъ: Сѣдельщиковъ и Богдановъ, начальники колоннъ: А. К. Альбовъ и А. А. Кладтъ, вожатые: Мамонтовъ и Ивановъ.

Братство во имя святыхъ Кирилла и Меѳодія.

Попечитель братства—Преосвященный Гермогенъ, Епископъ Псковскій и Порховскій.

Совѣтъ братства: предсѣдатель—Л. К. Теляковскій, товарищъ его—протоіерей М. С. Князевъ.

Члены совѣта: И. М. Рождественскій, М. А. Бутлеровъ, священникъ А. П. Павскій, протоіерей П. М. Долговскій.

Кандидаты къ нимъ: священникъ В. П. Яхонтовъ, И. П. Яхонтовъ, протоіерей А. І. Лебедевъ, протоіерей А. П. Дегожскій, казначей—протоіерей І. Н. Аполинскій, секретарь—С. В. Кохомскій.

Почетный членъ—Г. Оберъ-прокуроръ Святѣйшаго Синода К. П. Побѣдоносцевъ.

Постоянные члены: попечитель братства—Преосвященный Гермогенъ, Епископъ Псковскій и Порховскій, Агнія игуменія, П. П. Калашниковъ, Николай—архимандритъ, Павелъ—архимандритъ, М. Ѳ. Прутченко.

Общество взаимнаго кредита Псковскаго уѣзднаго земства.

Совѣтъ общества: предсѣдатель совѣта—Николай Васильевичъ Кирпичниковъ.

Депутаты: Василій Николаевичъ Хмѣлинскій, Іосифъ Антоновичъ Родзевичъ, Корнилій Антоновичъ Раухъ, Никтополіонъ Ивановичъ Столбушинскій, Иванъ Яковлевичъ Шелухинъ, Александръ Михайловичъ Козловскій, Николай Павловичъ Фонъ-деръ-Роппъ, Владиміръ Владиміровичъ Назимовъ.

Правленіе общества: предсѣдатель—Михаилъ Ѳедоровичъ Эссенъ.

Члены: Дмитрій Ивановичъ Ивановъ, Аркадій Васильевичъ Кирпичниковъ, бухгалтеръ Владиміръ Семеновичъ Сѣдельщиковъ, кассиръ Петръ Ивановичъ Кузнецовъ.

Псковское ссудо-сберегательное товарищество въ г. Псковѣ.

Предсѣдатель совѣта—Дмитрій Ивановичъ Ивановъ.

Члены совѣта: Иванъ Яковлевичъ Шелухинъ, Иванъ Дмитриевъ, Федоръ Николаевъ, Дмитрій Петровъ, Иванъ Ивановъ Молоновъ, Федоръ Матвѣевъ Матюшенковъ, Василій Егоровъ Булкинъ, члены правленія товарищества: Александръ Ивановичъ Кунинъ, Елена Александровна Иванова, Александръ Кипріановичъ Барчицкій, кандидаты къ нимъ: Василій Яковлевичъ Яхонтовъ, Николай Александровичъ Лисенковъ, Александра Михайловна Григорьева.

Псковская городская ссудная касса.

Управляющій—бупеческій сынъ Всеволодъ Ивановичъ Грудининъ, ацѣнщикъ—Псковскій бупецъ Августъ Августовичъ Кладтъ.

Съѣздъ мировыхъ судей.

Предсѣдатель съѣзда, онъ же мировой судья 2-го участка, г. с. Николай Васильевичъ Кирпичниковъ [кам. въ г. Псковѣ].

Участковые мировые судьи: 1-го участка—г. секр. Борисъ Михайловичъ Шатиловъ [кам. въ г. Псковѣ], 3-го участка—отст. ген.-майоръ Николай Викторовичъ Минуть [кам. въ г. Псковѣ], 4-го участка—отст. шт.-кап. Модестъ Модестовичъ Карамышевъ [кам. въ с. Зубовѣ], 5-го участка—к. р. Владиміръ Алексѣевичъ Крюковичъ, онъ же непремѣнный членъ съѣзда [кам. въ г. Псковѣ].

Почетные мировые судьи: д. с. с. Николай Федоровичъ Фанъ-дерь-Флигъ, д. с. с. Николай Павловичъ Лавриновскій, к. а. Петръ Карловичъ Гиллейнъ-фонъ-Гембицъ, д. с. с. Николай Александровичъ Вагановъ, тайн. с. Александръ Евгеніевичъ Заринъ, к. секр. Иванъ Ивановичъ Шмидтъ, н. с. Леонидъ Карповичъ Вальцовъ, пот. поч. граж. Эдуардъ Романовичъ Сутгофъ, к. а. Никтополіонъ Ивановичъ Столбушинскій, к. а. Александръ Михайловичъ Кислинскій, с. с. Карлъ Егоровичъ Меккеръ, к. а. Іосифъ Антоновичъ Родзевичъ, к. с. Михаилъ Дмитриевичъ Дерюгинъ, секретарь—Павель Петровичъ Невѣжинъ, помощники секретаря: Николай Васильевичъ Конакотинъ, Николай Николаевичъ Мазуровъ, Ромуальдъ Адамовичъ Войновичъ, Алексѣй Петровичъ Невѣжинъ.

Судебные пристава: Николай Николаевичъ Шпагинъ, Василій Ивановичъ Бутылкинъ, Станиславъ Николаевичъ Боуфаль, Викторъ Захаревичъ Татарскій [и. д.].

Станція Псковъ.

Начальникъ станціи—Андрей Егоровичъ Сорокинъ, помощникъ его—Александръ Антоновичъ Зайцевъ, билетный кассиръ—Теобольдъ Александровичъ Иллиминскій, товарные кассиры: Николай Александровичъ Клебекъ и Владиміръ Николаевичъ Векслеръ, Приѣмщики: Николай Вышеславцевъ, Николай Петровичъ Комаровскій, Алексѣй Мошинъ, Болеславъ Матвѣевичъ Экстеровичъ и Владиміръ Павловичъ Марновскій, передатчики поѣздовъ: Михаилъ Богдановичъ Фехтнеръ и Федоръ Евдокимовичъ Савиновъ; смотритель пакгауза—Иванъ Григорьевичъ Озеровъ, контролеръ движенія—Митрофанъ Андреевичъ Карповъ.

Настоятели и настоятельницы монастырей.

Псково-Печерскаго—архимандритъ Павель, Псково-Мирожскаго—игумень Павель, Спасо-Елеазаровскаго—игумень Палладій, Крыпецкаго—игумень Макарій, Старо-Вознесенскаго—игуменія Евгенія, Іоанна предтечевскаго—игуменія Агнія,

Благочинные.

Псково-градскій, 1-го округа—протоіерей Іоаннъ Никитичъ Аполинскій.

Псковскаго уѣзда: II-го округа—свщ. Торошинскаго погоста Петръ Петровичъ Литвинскій, III-го округа—свщ. Смоленскаго погоста Алексѣй Васильевичъ Утрецкій, IV-го округа—свщ. Знахлицкаго погоста Петръ Федоровичъ Орловъ, V-го округа—свщ. пригорода Изборска Павелъ Николаевичъ Щенинъ, VI-го округа—свщ. Демянскаго погоста Алексѣй Матвѣевичъ Рясенскій.

Смотрители почтовыхъ станцій:

Изборской—Петръ Тимофѣевичъ Салланъ, Паниковской—Андрей Оглоблинъ, Печерской—Александръ Михайловичъ Вишневскій, Александровской—Иванъ Андреевичъ Андреевъ.

Врачи:

Городовой—к. с. Альвидій Егоровичъ Фалкъ, уѣздный—с. с. Максимиліанъ Ивановичъ Рейманъ.

Вольнопрактикующіе врачи:

К. П. Оболенскій, Ф. К. Броновскій, Э. А. Пихлау, Вольфсонъ, Островскій, Франіо и Валкъ.

Повивальныя бабки.

Клаванъ, Бушъ, Тенсонъ, Беттигеръ, Кательникова, Войнова, Шелабанова, Касперанова, Вейсбергъ, Ковалевская и Федорова.

Аптеки и аптекарскіе склады.

Старая аптека Г. И. Зоргенфрея, по Сергіевской улицѣ; новая аптека наследника Беке, по Великолуцкой улицѣ; филиальная аптека на Запсковьи принадлежит Зоргенфрею и Беке; аптекарскіе склады: Вырвича и де-Барани.

Землемѣры:

Уѣздный—т. с. Петръ Васильевичъ Котельниковъ, земскій—Митавскій мѣщанинъ Александръ Федоровичъ Германсонъ.

Агенты акціонерныхъ и страховыхъ отъ огня обществъ:

Русскаго страховаго отъ огня общества для г. Пскова и Псковской губерніи—Августъ Федоровичъ Гессе, страховаго общества „Якорь“ въ Москвѣ, страхованіе жизни—Августъ Федоровичъ Гессе; агенты С.-Петербургской К^о „Надежда“ для морскаго, рѣчнаго и сухопутнаго страхованія и транспортированія владѣй—Августъ Федоровичъ Гессе, по Садовой улицѣ, домъ Аристовой, 1-го Россійскаго страховаго отъ огня общества—Карлъ Егоровичъ Мекнеръ, 2-го Россійскаго страховаго отъ огня общества—Антонъ Францевичъ Гриневичъ, коммерческаго страховаго общества—Вильгельмъ Юльевичъ Дейзенротъ, Московскаго страховаго отъ огня общества—Владиміръ Семеновичъ Сѣдельщиковъ, товарищество „Саламандра“—Филиппъ Леонтьевичъ Бабкинъ, Россійскаго общества страхованія капиталовъ и доходовъ—Вильгельмъ Юльевичъ Дейзенротъ, сѣвернаго страховаго общества—Егоровъ, страховаго общества „Россія“—Адольфъ Александровичъ Гессе, Балтійскаго страховаго общества—Григорій Сергѣевичъ Сарафановъ, Россійскаго общества транспортированія владѣй—Иванъ Алексѣевичъ Кузнецовъ [коммисіонерство].

Агенты поземельныхъ банковъ.

Виленскаго поземельнаго банка—Антонъ Францевичъ Гриневичъ, С.-Петербургско-Тулскаго поземельнаго банка—Михаилъ Гавриловичъ Тропинъ, въ г. Островѣ Русскаго страховаго отъ огня общества—Карлъ Давидовичъ Бернсдорфъ, С.-Петербургской компаніи „Надежда“—Николай Григорьевичъ Бѣляниновъ, въ Великихъ-Лукахъ С.-Петербургской компаніи „Надежда“—Нилъ Михайловичъ Лучаниновъ.

Агентъ пароходства.

Пороходство между Псковомъ и Дерптомъ—Гансъ Дидрихъ Шмидтъ и К^о.

Александровскій посадъ.

Посадская дума.

Предсѣдатель—посадскій голова, мѣщанинъ Иванъ Евсѣевичъ Бахеревъ, онъ же гласный.

Гласные, мѣщане: Алексѣй Андреевичъ Женилкинъ, Константинъ Моисѣевичъ Моисѣевъ, крестьянинъ Степанъ Дмитриевичъ Сергѣевъ, мѣщанинъ Григорій Гавриловичъ Пуринъ, Петръ Григорьевичъ Соловьевъ, купецъ Гавриль Григорьевичъ Хромовъ, мѣщане: Лука Ивановичъ Ивановъ, Иванъ Игватьевичъ Смѣтанинъ, Яковъ Тимофеевичъ Кавринъ, Онуфрій Семеновичъ Лучихинъ, Филиппъ Тимофѣевичъ Захаровъ, Федоръ Никоновичъ Никоновъ, Павелъ Семеновичъ Сафоновъ, Евсей Ивановичъ Бахеревъ, Адріанъ Ивановичъ Ситниковъ, Михаилъ Николаевичъ Кавринъ, Яковъ Яковлевичъ Слизкой, Михаилъ Дмитриевичъ Турцовъ, Михаилъ Григорьевичъ Тимофѣевъ, Василій Яковлевичъ Саморѣцкій, крестьяне: Василій Федоровичъ Рѣдкинъ, Евдокимъ Давиловичъ Писаревъ; мѣщане: Леонтій Яковлевичъ Булочниковъ, Петръ Федоровичъ Рѣдкинъ, Сидоръ Степановичъ Симаненковъ, Яковъ Герасимовичъ Мѣщаниновъ, Алексѣй Федоровичъ Соловьевъ, крестьянинъ Леонтій Васильевичъ Максимовъ, мѣщанинъ Кузьма Никитьевичъ Архипкинъ, секретарь—Григорій Ивановичъ Ивановъ.

Посадская управа.

Предсѣдатель—посадскій голова.

Члены: мѣщанинъ Филиппъ Тимофеевичъ Захаровъ, онъ же замѣститель головы, купецъ 2-й гильдіи Гавриль Григорьевичъ Хромовъ, дѣлопроизводитель—секретарь думы.

Торговая депутація.

Депутаты—мѣщане: Павелъ Семеновичъ Сафоновъ, Яковъ Яковлевичъ Слизкой, Петръ Григорьевичъ Соловьевъ, крестьянинъ Петръ Лукичъ Шилинскій.

Сиротскій судъ.

Предсѣдатель—посадскій голова.

Члены: мѣщанинъ Филиппъ Тимофеевичъ Захаровъ, 2-й гильдіи купецъ Гавріилъ Григорьевичъ Хромовъ, дѣлопроизводитель—секретарь думы, мѣщанскій староста по внутреннему управленію—мѣщанинъ Дмитрій Игнатьевичъ Смѣтанинъ, мѣщанскій староста для взиманія денежныхъ сборовъ—мѣщанинъ Василій Яковлевичъ Уситвинъ.

Полицейскій надзиратель посада—

н. ч. Владиміръ Ивановичъ Хребтовъ.

Заштатный городъ Печеры.

Упрощенное общественное управленіе.

Городовой староста—купецъ Иванъ Никитичъ Никитинъ,
кандидатъ его—мѣщанинъ Иванъ Николаевичъ Плѣшковъ.

Сиротскій судъ.

Предсѣдатель—городовой староста.
Члены: купецъ Алексѣй Ивановичъ Меровскій, мѣщанинъ
Иванъ Васильевичъ Плѣшковъ.

Торговая депутація.

Депутаты: купеческій сынъ Василій Степановичъ Андроновъ,
мѣщане: Александръ Григорьевичъ Плѣшковъ, Василій
Михайловичъ Карамщиковъ, Иванъ Семеновичъ Чиршинъ.

О С Т Р О В Ъ.

Уѣздный предводитель дворянства—д. с. с. Николай Алексѣевичъ Беклешовъ.

Дворянская опека.

Предсѣдатель—уѣздный предводитель дворянства.

Члены: г. секр. Леонидъ Александровичъ Фонъ-дерь-Белленъ, к. секр. Александръ Павловичъ Макаровъ, депутатъ отъ дворянства—дворянинъ Александръ Александровичъ Макаровъ, писмоводитель—т. с. Сергѣй Алексѣевичъ Крюковичъ.

Уѣздное по воинской повинности присутствіе.

Предсѣдатель—уѣздный предводитель дворянства.

Постоянные члены: предсѣдатель уѣздной земской управы, уѣздный исправникъ, уѣздный воинскій начальникъ, временные члены по назначенію: военный медикъ, гражданскій медикъ, одинъ изъ гласныхъ—мѣстныхъ жителей того участка, въ которомъ дѣлается призывъ, по назначенію уѣзднаго земскаго собранія, дѣлопроизводитель—Михаилъ Петровичъ Поплавскій.

Уѣздное по крестьянскимъ дѣламъ присутствіе.

Предсѣдатель—уѣздный предводитель дворянства.

Непремѣнный членъ—дворянинъ Павелъ Ѳедоровичъ Карповъ, члены: отст. полк. Алексѣй Ивановичъ Хатовъ, уѣздный исправникъ, предсѣдатель уѣздной земской управы, дѣлопроизводитель [вакансія].

Уѣздный распорядительный комитетъ.

Предсѣдатель—уѣздный исправникъ.

Члены: уѣздный воинскій начальникъ, предсѣдатель уѣздной земской управы, городской голова.

Тюремное отдѣленіе.

Предсѣдатель—уѣздный предводитель дворянства.

Директоры: уѣздный исправникъ, почетный мировой судья Владиміръ Алексѣевичъ Изъединовъ, отст. полк. гвар. Алексѣй Ивановичъ Хатовъ, городской голова, товарищъ прокурора Псковскаго окружнаго суда, Алексѣй Петровичъ Лосевъ, благочинный—священникъ, о. Николай Пановъ, уѣздный врачъ—к. с. Карлъ Федоровичъ Трояновскій.

Купцы: Антонъ Петровичъ Посисѣевъ и Николай Петровичъ Калашниковъ, начальникъ тюремнаго замка—к. а. Венедиктъ Александровичъ Залѣсскій, священникъ тюремной церкви, о. Дмитрій Цвиневъ, городской врачъ—н. с. Валеріанъ Адамовичъ Кожуховскій.

Городская дума.

Предсѣдатель—городской голова, купецъ Василій Алексѣевичъ Шелковъ, онъ же гласный.

Гласные—купцы: Иванъ Павловичъ Судоплатовъ, Яковъ Захаровичъ Залнинъ, Петръ Петровичъ Соколовъ, Алексѣй Ивановичъ Афанасьевъ, Иванъ Петровичъ Быковъ, Михаилъ Алексѣевичъ Антоновъ, Семень Федоровичъ Калашниковъ, Антонъ Петровичъ Посисѣевъ, Алексѣй Федоровичъ Огнянниковъ, Сергѣй Ивановичъ Крыловъ, Николай Александровичъ Преображенскій, Сергѣй Кирилловичъ Кирилловъ, свящ. Дмитрій Дмитриевичъ Цвиневъ, Алексѣй Андреевичъ Разумовскій, Василій Сергѣевичъ Мининъ, Николай Петровичъ Калашниковъ, Петръ Григорьевичъ Бѣляниновъ, Дмитрій Ивановичъ Подмошинскій, Иванъ Петровичъ Мертъ, д. с. с. Николай Владиміровичъ Симанскій, к. с. Карлъ Федоровичъ Трояновскій, Николай Григорьевичъ Бѣляниновъ, Илья Дмитриевичъ Мошневъ, Михаилъ Ивановичъ Карповъ, Иванъ Ивановичъ Букатинъ-Григорьевъ, *Федоръ Васильевичъ Семендяевъ, Павелъ Павловичъ Козыревъ, Викторъ Ивановичъ Поросенковъ, крест. Иванъ Савельевичъ Ивановъ, секретарь думы—П. П. Козыревъ.

Городская управа.

Предсѣдатель—городской голова.

Члены: мѣщанинъ Николай Григорьевичъ Бѣляниновъ, купецъ Антонъ Петровичъ Посисѣевъ, онъ же замѣститель городского головы, секретарь—П. П. Козыревъ.

Сиротскій судъ.

Предсѣдатель—городской голова.

Члены: куп. Василій Герасимовичъ Швецовъ, мѣщ. Василій Сергѣевичъ Мининъ.

Уѣздное полицейское управленіе.

Уѣздный исправникъ—к. а. Веніаминъ Веніаминовичъ Холодновскій, помощникъ его—н. с. Александръ Александровичъ Заклинскій, непремѣнный засѣдатель—к. а. Василій Кузьмичъ Трусовъ, сельскіе засѣдатели: Григорій Яковлевъ и Трофимъ Ильинъ, секретарь—т. с. Николай Константиновичъ Дубовицкій.

Становые пристава: 1-го стана—т. с. Василій Луквичъ Орель [сел. Сомино], 2-го стана—т. с. Василій Яковлевичъ Соколевскій [ст. Рубилово], 3-го стана—к. а. Егоръ Родионовичъ Прокофьевъ [въ г. Островѣ], полицейскій надзиратель—т. с. Михаилъ Арсентьевичъ Знаменскій.

Полицейскіе урядники: 1-го участка—запас. писарь Филиппъ Щуминъ; 2-го участка—унт.-оф. Николай Ладисскій; 3-го участка—мл. вахм. Федоръ Ивановъ; 4-го участка—унт.-оф. Михаилъ Григорьевъ; 5-го участка—Станиславъ Антоновичъ Буйвилло; 6-го участка—канц. служ. Андрей Прокофьевъ; 7-го участка—унт.-оф. Ульянъ Наумовъ; 8-го участка—унт.-оф. Капитонъ Сергѣевъ; 9-го участка—двор. Николай Пастуховскій; 10-го участка—сынъ художника Николай Словесовъ; 11-го участка—зап. фельдф. Илья Лаврентьевъ; 12-го участка—к. р. Иванъ Савельевичъ Савельевъ.

Волостные старшины: Сонинской волости—Петръ Ульяновъ; Корешевской волости—Семень Алексѣевъ Коротковъ, Туроведкой волости—Евстратъ Васильевъ Большановъ, Прокшинской волости—Яковъ Бѣлоусовъ, Толковской волости—Федоръ Титовъ, Грибулевской волости—Павелъ Каркуновъ, Вышгородской волости—Василій Федоровъ, Качановской волости—Мартинъ Григорьевъ, Мясовской волости—Антонъ Федоровъ, Лисинской волости—Северіанъ Ивановъ, Гусаковской волости—Константинъ Андреевъ, Жеребцовской волости—Осипъ Федоровъ.

Уѣздное земское собраніе.

Предсѣдатель—уѣздный предводитель дворянства.

Гласные: Николай Алексѣевичъ Беклешовъ, Владиміръ Алексѣевичъ Изъединовъ, Константинъ Ивановичъ Ларионовъ, Алексѣй Михайловичъ Неклюдовъ, Сергѣй Михайловичъ Неклюдовъ, Михаилъ Александровичъ Турчинъ, Николай Владиміровичъ Симанскій, Николай Антоновичъ Самойловъ, Алексѣй Петровичъ Лосевъ, Николай Кирилловичъ Кирилловъ, Павелъ Яковлевичъ Карнуновъ, Алексѣй Николаевичъ Барашевскій, Александръ Васильевичъ Загорскій, Яковъ Ивановичъ Лепень, Павелъ Алексѣевичъ Коротковъ, Онисимъ Игнатъевичъ Игнатъевъ, Андрей Харлампіевичъ Харлампіевъ, Егоръ Архиповичъ Архиповъ, Михѣй Тарасовичъ Тарасовъ, Дмитрій Ефремовичъ Милославскій, Семень Алексѣевичъ Коротковъ, Кузьма Никитичъ Никитинъ, Алексѣй Ивановичъ Боженовъ, Евстратъ Васильевичъ Большаковъ, Григорій Федотовичъ Шаранъ, Осипъ Федоровичъ Федоровъ, Федоръ Ивановичъ Ивановъ, Ефимъ Васильевичъ Васильевъ, Федоръ Титовичъ Титовъ, Кириллъ Трофимовичъ Трофимовъ, Иванъ Савельевичъ Ивановъ, членъ отъ управленія государственныхъ имуществъ—Островскій лѣсничій Владиміръ Николаевичъ Черновъ.

Уѣздная земская управа.

Предсѣдатель—т. с. Константинъ Ивановичъ Ларионовъ.

Члены—крестьяне: Иванъ Савельевичъ Ивановъ, Кириллъ Трофимовичъ Трофимовъ, секретарь—Дмитрій Ефремовичъ Милославскій, бухгалтеръ—Иванъ Тимофеевичъ Тимофеевъ.

Городская земская больница.

Врачъ—н. с. Валеріанъ Адамовичъ Кожуховскій, смотритель—Иванъ Васильевичъ Паршенковъ.

Приемные покои въ уѣздѣ: 1-й—Выборскій—земскій врачъ Оскаръ Станиславовичъ Верещинскій, 2-й—Трумолевскій—земскій врачъ Александръ Прокофьевичъ Власовъ.

Врачи, завѣдывающіе участками безъ-пріемныхъ покоевъ: Вышгородецкаго участка—земскій врачъ Викторъ Осиповичъ Сержповскій, Сонинскаго участка—земскій врачъ Константинъ Григорьевичъ Никифоровъ.

Врачи въ г. Островѣ: городской—н. с. Валеріанъ Адамовичъ Кожуховскій, уѣздный—к. с. Карлъ Федоровичъ Трояновскій, вольнопрактикующій врачъ Лунцъ.

Повивальныя бабки: Суворова и Розонова.

Вольная аптека провизора Байера.

Уѣздный училищный совѣтъ.

Предсѣдатель—уѣздный предводитель дворянства.

Члены: инспекторъ народныхъ училищъ, уѣздный исправникъ, учитель-инспекторъ городского училища, отъ земства—предсѣдатель уѣздной земской управы, отъ духовнаго вѣдомства—свящ. Николай Пановъ.

Александровская женская 3-хъ классная прогимназія.

Попечительница—Елена Николаевна Изъединова.

Попечительный совѣтъ: предсѣдатель—тит. с. Константинъ Ивановичъ Ларионовъ.

Члены совѣта: купецъ Василій Алексѣевичъ Шелковъ, д. с. с. Николай Владиміровичъ Симанскій, к. с. Карлъ Федоровичъ Трояновскій, к. а. Василій Кузьмичъ Трусовъ, Клавдія Петровна Антипова, Марія Ивановна Быкова, Анна Алексѣевна Быкова, Александра Степановна Алексѣева, купцы: Иванъ Павловичъ Судоплатовъ, Антонъ Петровичъ Посистѣевъ, Сергѣй Ивановичъ Крыловъ, мѣщане: Федоръ Герасимовичъ Букатинъ, Николай Григорьевичъ Бѣляниновъ, Михайлъ Ивановичъ Карповъ, крестьянинъ Иванъ Савельевичъ Ивановъ, учитель-инспекторъ городского училища—Николай Андреевичъ Гаккель, начальница прогимназіи Елизавета Павловна Зоммеръ, секретарь совѣта—Николай Григорьевичъ Бѣляниновъ, онъ же смотритель училищнаго зданія.

Педагогическій совѣтъ: предсѣдатель—учитель-инспекторъ городского училища, к. а. Николай Андреевичъ Гаккель, учителя и учительницы: законоучитель—священникъ Дмитрій Дмитриевичъ Цвиневъ, исторіи, географіи и чистописанія—на-

чальница прогимназіи, она же учительница французскаго и русскаго языковъ—Марія Васильевна Перегудова, ариѳметики—Александра Ваддимовна Филиппова, рисованія—учитель-инспекторъ городскаго училища, нѣмецкаго языка—Елизавета Бернардовна Гринвальдъ, она же помощница начальницы и учительница гимнастики, музыки—Бронислава Адольфовна Бѣлявская, руководѣлія—Аполлинарія Васильевна Трусова, пѣнія—Марія Евграфовна Зоммеръ, врачъ прогимназіи—к. с. Карлъ Ѳедоровичъ Трояновскій.

Городское 3-хъ-классное училище.

Почетный смотритель [вакансія], учитель-инспекторъ—к. а. Николай Андреевичъ Ганкель, учителя: законоучитель—свящ. Петръ Васильевичъ Румянцевъ, н. с. Алексѣй Владиміровичъ Устрецкій, состоящій въ X классѣ—Михаилъ Ивановичъ Харловъ, учитель пѣнія—Андрей Петровичъ Кузнецовъ, врачъ—к. с. Карлъ Ѳедоровичъ Трояновскій.

Приходское училище.

Учителя и учительницы: законоучитель—священникъ Николай Александровичъ Пановъ, Александра Тимофеевна Рябиновская, Алексѣй Михайловичъ Бойковъ, Марія Никандровна Васильева, Екатерина Ивановна Посистева.

Управленіе уѣзднаго воинскаго начальника.

Воинскій начальникъ—подполк. Николай Александровичъ Гильденскіольдъ, дѣлопроизводитель управленія—шт.-кап. Кондратій Ивановичъ Спановскій.

Уѣздное казначейство.

Уѣздный казначей—н. с. Робертъ Федоровичъ Поппе, бухгалтеръ—Александръ Никитичъ Тимофеевъ [и. д.], помощникъ его—Иванъ Николаевичъ Ивановъ.

Почтово-телеграфная контора.

Начальникъ — в. с. Иванъ Игнатьевичъ Журавскій, помощникъ — в. а. Петръ Порфирьевичъ Михайловъ.

Смотрители станцій:

Островской — [вакансія], Крюковской — Дмитрій Александровскій.

Съездъ мировыхъ судей.

Предсѣдатель съезда — почетный мировой судья, д. с. с. Николай Алексѣевичъ Беклешовъ.

Участковые мировые судьи: 1-го участка — отст. подпор., баронъ Степанъ Борисовичъ Вревскій [кам. въ с. Михалевѣ], 2-го участка — в. с. Алексѣй Алексѣевичъ Валуевъ [кам. въ г. Островѣ], 3-го участка — в. секр. Александръ Александровичъ Фонъ-дерь-Белленъ [кам. въ селѣ Александровскомъ], 4-го участка — в. р. Алексѣй Петровичъ Лосевъ [кам. въ с. Жоговѣ, при станціи Жоговѣ, СПб - В. ж. д.].

Почетные мировые судьи: д. с. с. Николай Алексѣевичъ Беклешовъ, с. с. Павелъ Владиміровичъ Симанскій, отст. кап. Владиміръ Алексѣевичъ Изъединовъ, кандидатъ правъ Сергѣй Михайловичъ Неклюдовъ, в. а. Владиміръ Михайловичъ Неклюдовъ, с. с. Алексѣй Михайловичъ Неклюдовъ, отст. полк. Алексѣй Ивановичъ Хатовъ, состоящій въ запасѣ арміи, подпор. Константинъ Александровичъ Фонъ-дерь-Белленъ.

Судебные пристава: 1-го участка — Іовъ Федотовичъ Стагинъ, 2-го участка — Иванъ Ульяновичъ Левновичъ.

Благочинные:

Градскій благочинный I-го округа — священникъ Троицкаго собора Николай Александровичъ Пановъ, Островскаго уѣзда: II-го округа — священникъ Новоуситовскаго погоста Симеонъ Гавріиловичъ Покровскій, III-го округа — свящ. Коровскаго погоста Іоаннъ Алексѣевичъ Овсянникъ, IV-го округа — свящ. погоста Владимірца — Гавріиль Петровичъ Холмскій.

Землемѣры:

Уѣздный — в. с. Петръ Степановичъ Гринкевичъ, земскій — Ипполитъ Феликсовичъ Богдановичъ.

О П О Ч К А.

Уѣздный предводитель дворянства [вакансія].

Дворянская опека.

Предсѣдатель—уѣздный предводитель дворянства.

Депутатъ дворянства—к. с. Михаилъ Федоровичъ Эссенъ,

Засѣдатели: отст. капитанъ—Павелъ Ивановичъ Любимовъ, в. севр.—Павелъ Александровичъ Кругликовъ.

Уѣздное по воинской повинности присутствіе.

Предсѣдатель—уѣздный предводитель дворянства.

Постоянные члены: уѣздный исправникъ, предсѣдатель уѣздной земской управы, уѣздный воинскій начальникъ, военный медикъ.

Временные члены по назначенію: гражданскій медикъ одинъ изъ гласныхъ—мѣстныхъ жителей того участка, въ которомъ дѣлается призывъ, избираемый уѣзднымъ земскимъ собраніемъ, дѣлопроизводитель—Николай Игнатьевичъ Гарабурдо

Уѣздное по крестьянскимъ дѣламъ присутствіе.

Предсѣдатель—уѣздный предводитель дворянства, непремѣнный членъ—к. а., баронъ Георгій Владиміровичъ Розень.

Члены: уѣздный исправникъ, предсѣдатель уѣздной земской управы, податной инспекторъ, дѣлопроизводитель—Іосифъ Игнатьевичъ Рожновскій.

Уѣздный распорядительный комитетъ,

Предсѣдатель—уѣздный исправникъ.

Члены: уѣздный воинскій начальникъ, предсѣдатель уѣздной земской управы, городской голова.

Тюремное отдѣленіе.

Предсѣдатель—уѣздный предводитель дворянства.

Директоры: уѣздный исправникъ, городской голова, товарищъ прокурора Псковскаго окружнаго суда, т. с. Петръ Васильевичъ Князевъ, дворянинъ—Павелъ Павловичъ Большевъ, начальникъ тюрьмы—Алексѣй Илларионовичъ Титовъ [и. д.].

Городская дума.

Предсѣдатель—городской голова, купецъ Василій Адриановичъ Телепневъ, онъ же гласный.

Гласные: Николай Ивановичъ Кудрявцевъ, Иванъ Адриановичъ Телепневъ, Александръ Адриановичъ Семендяевъ, Иванъ Петровичъ Горлановъ, Василій Петровичъ Кудрявцевъ, Павелъ Ивановичъ Кудрявцевъ, Дмитрій Петровичъ Хвощинскій, Петръ Ивановичъ Кудрявцевъ, Иванъ Ивановичъ Кудрявцевъ, Василій Федоровичъ Кудрявцевъ, Василій Яковлевичъ Костинъ, Иванъ Петровичъ Лобновъ, Иванъ Ивановичъ Шелковъ, Василій Михайловичъ Кудрявцевъ, Владиміръ Карловичъ Эккерманъ, Иванъ Петровичъ Пальчиновъ, Михайлъ Ивановичъ Кудрявцевъ, Александръ Ильичъ Селюгинъ, Егоръ Степановичъ Семендяевъ, Константинъ Васильевичъ Хвощинскій, Николай Васильевичъ Трусовъ, Александръ Силичъ Семендяевъ, Яковъ Ивановичъ Беллавинъ, Гавріилъ Ивановичъ Баркановъ, Иванъ Ивановичъ Духновскій, Яковъ Александровичъ Кудрявцевъ, Михайлъ Яковлевичъ Тихоміровъ, секретарь—отст. подпор. Алексѣй Игнатьевичъ Никоновичъ.

Городская управа.

Предсѣдатель—городской голова.

Члены: купецъ Василій Яковлевичъ Костинъ, онъ же и замѣститель городского головы, купецъ Константинъ Васильевичъ Хвощинскій, секретарь—Алексѣй Игнатьевичъ Никоновичъ, бухгалтеръ—мѣщ. Сергѣй Ивановъ Сыромятниковъ.

Торговая депутація.

Члены—купцы: Егоръ Степановичъ Семендяевъ, Иванъ Петровичъ Лобновъ, Иванъ Ивановичъ Шелковъ, Александръ Ильичъ Селюгинъ.

Сиротскій судъ.

Предсѣдатель—городской голова.

Члены: Константинъ Васильевичъ Хвоцинскій, Яковъ Александровичъ Кудрявцевъ, завѣдывающій дѣлопроизводствомъ—от. подпор. Алексѣй Игнатьевичъ Никоновичъ, купеческій староста—купецъ Василій Федоровичъ Кудрявцевъ, товарищъ его—Федоръ Яковлевичъ Семендяевъ, мѣщанскій староста—мѣщ. Яковъ Александровичъ Кудрявцевъ.

Уѣздное полицейское управленіе.

Уѣздный исправникъ—к. с. Владиславъ Францевичъ Глушанинъ, помощникъ его—капитанъ Николай Дмитриевичъ Лазаревъ, непремѣнный засѣдатель—г. секр. Константинъ Ивановичъ Ахмыловъ, сельскіе засѣдатели: Степанъ Петровичъ Шехмановъ и Семень Даниловичъ Лебедевъ, секретарь—н. ч. Адамъ Яковлевичъ Сондоевскій [и. д.].

Становые пристава: 1 стана—к. секр. Павелъ Дмитриевичъ Алексѣевъ [мѣсто жит. приг. Красный], 2 стана—к. а. Иванъ Сергѣевичъ Скоропостижный [мѣсто жит. г. Опочка], полицейскій надзиратель—Левъ Александровичъ Ковачинъ [гор. Опочка].

Полицейскіе урядники: Иванъ Федоровичъ Заборовскій, Михаилъ Митрофановичъ Митрофановъ, Михаилъ Ивановичъ Ивановскій, Игнатій Даниловичъ Мазальскій, Михаилъ Александровичъ Барабанщиковъ, Егоръ Никитичъ Росляковъ, Владиміръ Александровичъ Барабанщиковъ, Иванъ Ивановичъ Инзбергъ, Николай Владиміровичъ Созентовичъ, Станиславъ Игнатьевичъ Гарабурдо.

Волостные старшины: Петровской волости—Яковъ Гавриловъ, Красногородской—Максимъ Васильевъ, Повровской—

Егоръ Павловъ, Сине-Никольской—Федотъ Григорьевъ, Велейской—Иванъ Самсоновъ, Печанской—Егоръ Кирилловъ, Матюшкинской—Гавриилъ Ивановъ, Афанасьево-Слободской—Дорофей Федоровъ, Полянкой—Иванъ Покровскій, Воронежкой—Василій Шабохинъ, Старицкой—Трофимъ Фоминъ, Глубоковской—Родионъ Ивановъ, Ежинской—Григорій Денисовъ, Копылковской—Иванъ Акуловъ, Жандринской волости—Николай Яковлевъ.

Уѣздное земское собраніе.

Предсѣдатель—уѣздный предводитель дворянства.

Гласные: Михайлъ Федоровичъ Эссенъ, графъ Петръ Александровичъ Гейденъ, Илліодоръ Александровичъ Яновичъ, Павелъ Федоровичъ Карповъ, Николай Ипполитовичъ Тихорскій, Дмитрій Николаевичъ Бизюкинъ, Иванъ Николаевичъ Наперстновъ, Георгій Сергѣевичъ Корсаковъ, Павелъ Ивановичъ Булычевъ, Павелъ Павловичъ Булычевъ, Петръ Алексѣевичъ Никитинъ, Николай Петровичъ Травинъ, Алексѣй Викторовичъ Фокъ, Алексѣй Адриановичъ Семендяевъ, Илья Петровичъ Кудрявцевъ, Василій Адриановичъ Телепневъ, Иванъ Матвѣевичъ Акуловъ, Сергѣй Яковлевъ, Ермолай Ефимовъ, Василій Яковлевъ, Николай Семеновичъ Утретскій, Авдѣй Федоровичъ Ухорскій, Иванъ Тарасовичъ Крестикъ, Михайлъ Яковлевичъ Тихоміровъ, Юлій Федоровичъ Бродеръ, Адрианъ Фомичъ Зазубовичъ, Василій Петровичъ Кастиуринъ, Павелъ Александровичъ Пленъ.

Уѣздная земская управа.

Предсѣдатель—Николай Петровичъ Травинъ.

Члены: Павелъ Павловичъ Большевъ, купецъ Николай Семеновичъ Утретскій, бухгалтеръ—Иванъ Федоровичъ Жуковъ.

Городская земская больница.

Врачъ больницы—Нилъ Андреевичъ Ладыгинъ, смотритель больницы—Иванъ Ивановичъ Порозовъ.

Уѣздный врачъ—в. с. Иванъ Игнатьевичъ Игнатовичъ.

Вольная аптека наследниковъ провизора Лемешевского.

Училищный совѣтъ.

Предсѣдатель—уѣздный предводитель дворянства.

Члены: инспекторъ народныхъ училищъ, учитель-инспекторъ городского училища, уѣздный исправникъ, отъ земства: есаулъ казачьихъ войскъ Алексѣй Викторовичъ Фокъ, отст. генераль-лейтенантъ—Иванъ Николаевичъ Наперстковъ, отъ духовенства—священникъ Іаковъ Ивановичъ Беллавинъ.

Женская прогимназія.

Почетная попечительница—Лидія Ивановна Никитина.

Попечительный совѣтъ: предсѣдатель совѣта [вакансія].

Члены: Николай Петровичъ Травинъ, Иванъ Николаевичъ Наперстковъ, Василій Адриановичъ Телепневъ, Владиміръ Карловичъ Эккерманъ, Николай Ивановичъ Кудрявцевъ, Гавріилъ Ивановичъ Баркановъ.

Педагогическій совѣтъ: предсѣдатель—учитель-инспекторъ городского училища Михайлъ Порфирьевичъ Ломбергъ.

Начальница прогимназіи—Александра Петровна Федотова, она же учительница чистописанія, французскаго языка, дѣлопроизводитель попечительнаго совѣта и библіотекаръ, законоучители: протоіерей Іаковъ Михайловичъ Розановъ, священникъ Тимофѣй Ивановичъ Беллавинъ, учительницы: русскаго языка—Александра Михайловна Рогова, Параскева Семеновна Нестерова, ариѳметики и геометріи—Анна Дмитриевна Хобарова, географіи и естествовѣдѣнія—Анна Константиновна Федорова, нѣмецкаго языка—Эмма Михайловна Цейзикъ, она же учительница гимнастики, исторіи—Людмила Александровна Ефстифѣва, пѣнія—Иванъ Петровичъ Чистяковъ, рисованія—Зинаида Львовна Игнатовичъ, она же секретаръ педагогическаго совѣта, руководѣнія—Екатерина Васильевна Витте, музыки—Александра Павловна Волнеина, учительница, завѣдывающая мастерской швейной—Елена Эрнестовна Кромбергъ.

Городское 4-хъ классное училище.

Почетный смотритель—купецъ Николай Ивановичъ Кудрявцевъ, учитель-инспекторъ—к. а. Михаилъ Порфирьевичъ Ломбергъ, законоучители: протоіерей Іаковъ Михайловичъ Розановъ, священникъ Тимофей Ивановичъ Беллавинъ, учителя: к. а. Александръ Васильевичъ Павловскій, состоящіе въ X классѣ: Сергѣй Гавриловичъ Нестеровъ, Михаилъ Федоровичъ Соколовъ, Петръ Ксенофоновичъ Федоровъ, помощникъ учителя—состоящій въ XIV классѣ Арсеній Дмитриевичъ Хобаровъ, врачъ—к. с. Иванъ Игнатьевичъ Игнатовичъ.

Управленіе уѣзднаго воинскаго начальника.

Воинскій начальникъ—полковникъ Константинъ Францевичъ Витковскій, дѣлопроизводитель—к. секр. Федоръ Никифоровичъ Шляпинъ.

Уѣздное казначейство.

Казначей—к. а. Николай Васильевичъ Трусовъ, и. д. бухгалтера—г. секр. Станиславъ Іосифовичъ Тышецкій, помощникъ его Павелъ Алексѣевичъ Никитинъ.

Почтово-телеграфная контора.

Начальникъ—к. с. Василій Федоровичъ Пармаковъ, помощникъ его—Федоръ Николаевичъ Польскій.

Смотрителя почтовыхъ станцій:

Святогорско—Ипполитъ Іосифовичъ Линневичъ, Новгородкинской—Алексѣй Павловичъ Сунгуровъ, Исской—Петръ Павловичъ Сунгуровъ, Звонской—Константинъ Александровичъ Богдановъ.

Съездъ мировыхъ судей.

Предсѣдатель съезда—Дмитрій Николаевичъ Бизюнинъ, онъ же мировой судья 2 участка [камера с. Олисово].

Непремѣнный членъ—Иванъ Павловичъ Большевъ, онъ же мировой судья 1 участка [камера г. Опочка].

Участковые мировые судьи: 3 участка—Дмитрій Никаноровичъ Шелгуновъ, [камера—с. Дериглазово], 4 участка—Николай Ипполитовичъ Тихорскій [камера—с. Рясно].

Почетные мировые судьи: Александръ Александровичъ Померанцевъ, графъ Петръ Александровичъ Гейденъ, Алексѣй Викторовичъ Фокъ, баронъ Георгій Владиміровичъ Розень, Иллѣодоръ Александровичъ Яновичъ, Николай Никаноровичъ Шелгуновъ, Николай Петровичъ Травинъ, Василій Адриановичъ Телепневъ, Владиміръ Алексѣевичъ Крюковичъ, Павелъ Александровичъ Пленъ, Петръ Алексѣевичъ Никитинъ, Игнатій Александровичъ Яновичъ, Николай Семеновичъ Утретскій, Яковъ Никандровичъ Офросимовъ, Алексѣй Павловичъ Львовъ, Левъ Никифоровичъ Кукольниковъ, Леонидъ Александровичъ Яновичъ, князь Владиміръ Михайловичъ Дондуковъ-Корсаковъ, секретарь съезда—к. секр. Іосифъ Игнатьевичъ Рожновскій, помощникъ—Иванъ Ивановичъ Бихель [и. д.].

Судебные пристава: к. р. Николай Андреевичъ Великотный, купеческій сынъ Іосифъ Ивановичъ Лиссовскій, Иванъ Ермаевъ Петровъ, Константинъ Константиновичъ Муффель.

Общественный городской банкъ.

Директоръ—купецъ Илья Петровичъ Кудрявцевъ, товарищъ его—купецъ Степанъ Александровичъ Кудрявцевъ, кассиръ—купецъ Иванъ Федоровичъ Кудрявцевъ, бухгалтеръ—мѣщ. Гавріилъ Ивановичъ Баркановъ.

Гребеневское ссудо-сберегательное товарищество.

Распорядитель—Павелъ Александровичъ Пленъ, помощникъ его—Владиславъ Павловичъ Муффель, бухгалтеръ—Михаилъ Яковлевичъ Тихоміровъ.

Вольное пожарное общество.

Начальникъ охотниковъ—Константинъ Ивановичъ Ахмыловъ, старшій брандмейстеръ—Павель Антоновичъ Саковичъ, начальники охранителей: 1 колонны—Иванъ Павловичъ Болычевъ, 2 колонны—Василій Яковлевичъ Костинъ, младшій брандмейстеръ—Алексѣй Алексѣевичъ Плотниковъ.

Благочинные.

Градскій благочинный I-го округа—протоіерей Успенской церкви Іаковъ Михайловичъ Розановъ; Опочецкаго уѣзда: II-го округа—священникъ погоста Старика Петръ Алексѣевичъ Жемчужинъ; III-го округа—священникъ, погоста Глубокаго Іоаннъ Іоанновичъ Невдачинъ; IV-го округа—священникъ погоста Синей Николы Іоаннъ Васильевичъ Хвалынскій.

Уѣздный землемѣръ—

Владиміръ Дмитріевичъ Статинъ [и. д.].

Н О В О Р Ж Е В Ъ.

Уѣздный предводитель дворянства—н. с. Левъ Леонидовичъ Львовъ.

Дворянская опека.

Предсѣдатель—уѣздный предводителя дворянства.

Депутатъ дворянства—отст. вор. Николай Алексѣевичъ Любимовъ; засѣдатели: к. с. Петръ Дмитріевичъ Урвинъ, к. а. Василій Никитичъ Машневъ, письмоводитель—к. а. Гиллярій Іосифовичъ Сандоевскій.

Уѣздное по воинской повинности присутствіе.

Предсѣдатель—уѣздный предводитель дворянства.

Постоянные члены: уѣздный исправникъ, уѣздный воинскій начальникъ, членъ уѣздной земской управы—н. с. Алексѣй Николаевичъ Соловскій.

Временные члены по назначенію: военный медикъ, гражданскій медикъ; отъ земства: купецъ Александръ Андреевичъ Корроль, отст. пор. Николай Викентьевичъ Церешневичъ, брест. Яковъ Семеновъ Морозовъ, отъ города: городской голова—куп. Михаилъ Ивановичъ Шастовскій, дѣлопроизводитель—н. с. Алексѣй Николаевичъ Соловскій.

Уѣздное по крестьянскимъ дѣламъ присутствіе.

Предсѣдатель—уѣздный предводитель дворянства.

Непремѣнный членъ—к. с. Николай Петровичъ Елагинъ.

Члены: уѣздный исправникъ, предсѣдатель уѣздной земской управы, податной инспекторъ, письмоводитель—к. а. Гиллярій Іосифовичъ Сандоевскій.

Уѣздный распорядительный комитетъ.

Предсѣдатель—уѣздный исправникъ.

Члены: уѣздный воинскій начальникъ, городской голова, начальникъ почтово-телеграфной конторы, членъ земской управы—н. с. Алексѣй Николаевичъ Соловскій.

Тюремное отдѣленіе.

Предсѣдательствующій—уѣздный предводитель дворянства.

Директора: протоіерей Николай Ивановичъ Юнаковскій, уѣздный исправникъ—к. себр. Елевферій Васильевичъ Флоріанскій, н. с. Алексѣй Николаевичъ Соловскій, н. с. Карлъ Осиповичъ Баумвальдтъ, к. секр. Антонъ Семеновичъ Затеплинскій, г. секр. Иванъ Васильевичъ Вѣхновскій, почет. гражд. Петръ Владиміровичъ Филимоновъ, куп. Петръ Васильевичъ Кудровъ, куп. Михайлъ Ивановичъ Шастовскій, купеческій сынъ Петръ Петровичъ Нарузинъ, купеческій сынъ Александръ Петровичъ Нарузинъ, и. д. начальника тюрьмы—Петръ Максимовичъ Константиновъ.

Городская дума.

Предсѣдатель—городской голова, купецъ Михайлъ Ивановичъ Шастовскій, [онъ же гласный].

Гласные—купцы: Петръ Владиміровичъ Филимоновъ, Алексѣй Петровичъ Кудровъ, Ефимъ Васильевичъ Подмежскій, Семенъ Ивановичъ Столбушинскій, Александръ Петровичъ Карузинъ, Владиміръ Кондратьевичъ Купоровъ, Петръ Ивановичъ Грудинкинъ, Василій Петровичъ Песьяцкій, Василій Александровичъ Комаровъ, Михайлъ Ивановичъ Загорскій, Иванъ Васильевичъ Тамилинъ, к. секр. Антонъ Семеновичъ Зитепленскій, н. с. Алексѣй Николаевичъ Соловскій, н. с. Карлъ Осиповичъ Баумвальдтъ, к. а. Василій Нибитичъ Машневъ, мѣщане: Алексѣй Сидантьевичъ Тихоморскій, Михайлъ Ивановичъ Невленовъ, Василій Ивановичъ Монычковъ, Николай Николаевичъ Тимофеевъ, Иванъ Степановичъ Васильевъ, Мартинъ Николаевичъ Николаевъ, Иванъ Васильевичъ Барковъ, Петръ Петровичъ Кудрявцевъ, протоіерей Николай Ивановичъ Юнаковскій, свящ.

Павелъ Тимофеевичъ Кустовъ, крестьяне: Василій Антоновичъ Незамаевъ, Иванъ Федотовичъ Жеховской, Семенъ Васильевичъ Фякинскій.

Городская управа.

Предсѣдатель—городской голова.

Члены: купеческій сынъ Александръ Петровичъ Карузинъ, онъ же замѣститель городского головы, мѣщ. Мартинъ Николаевичъ Николаевъ, секретарь—мѣщ. Иванъ Васильевичъ Барковъ.

Сиротскій судъ.

Предсѣдатель—купецъ Владиміръ Кондратьевичъ Нупоровъ.

Члены: купеческій сынъ Алексѣй Петровичъ Кудровъ, мѣщ. Иванъ Васильевичъ Барковъ.

Уѣздное полицейское управленіе.

Уѣздный исправникъ—б. секр. Елевферій Васильевичъ Флоріанскій, помощникъ исправника—г. с. Иванъ Васильевичъ Вѣхновскій, непремѣнный засѣдатель—отст. пор. Николай Александровичъ Бурцевъ, сельскіе засѣдатели—крестьяне: Михаилъ Семеновъ и Трифонъ Васильевъ, секретарь—к. р. Александръ Алексѣевичъ Щукинъ.

Становые пристава: 1 стана—г. с. Иванъ Сергѣевичъ Грузиновъ, [м. ж. въ с. Ашево], 2 стана—т. с. Петръ Петровичъ Непенинъ [м. ж. въ г. Новоржевѣ], и. д. полицейскаго надзирателя—н. ч. Евгенийъ Матвѣевичъ Соколовъ.

Полицейскіе урядники: 1 участка—крест. Николай Яковлевичъ Строгоновъ, 2 участка—почет. гражд. Николай Матвѣевичъ Соколовъ, 3 участка—двор. Леффридъ Казиміровичъ Толвинскій, 4 участка—двор. Фердинандъ Казиміровичъ Толвинскій, 5 участка—мѣщ. Леонардъ Казтановичъ Пожерскій, 6 участка—двор. Антонъ Неловичъ Ждановъ, 7 участка—двор. Аркадій Осиповичъ Зелинскій, 8 участка—унтеръ-офицеръ Александръ Петровичъ Мейнертъ, 9 участка—мѣщ. Николай Павловичъ Кушке.

Волостные старшины: 1 стана: Горской волости—Петръ Никитинъ, Аполинской волости—Петръ Кузьминъ, Дворецкой волости—Гаврила Никоновъ, Туровской волости—Василій Матвѣевъ, Гривенской волости—Федоръ Матвѣевъ, Новинской волости—Сергѣй Петровъ, Заханской волости—Василій Григорьевъ, Бѣжаницкой волости—Филиппъ Гавриловъ, 2 стана: Оршанской волости—Илья Дмитріевъ, Посадниковской волости—Мина Семеновъ, Барановской волости—Василій Константиновъ, Аксеновской волости—Осипъ Степановъ, Кудеверской волости—Александръ Гавриловъ, Духновской волости—Егоръ Григорьевъ, Жадрицкой волости—Михаилъ Екимовъ.

Уѣздное земское собраніе.

Предсѣдатель—уѣздный предводитель дворянства.

Гласные: Константинъ Михайловичъ Дембскій, Петръ Петровичъ Елагинъ, Антонъ Семеновичъ Затепленскій, Петръ Егоровичъ Ивановъ, Александръ Андреевичъ Карроль, Петръ Петровичъ Наружинъ, Алексѣй Николаевичъ Соловскій, Леонидъ Алексѣевичъ Львовъ, Николай Алексѣевичъ Любимовъ, Александръ Ивановичъ Марновскій, Василій Максимовичъ Максимовъ, Михаилъ Ивановичъ Невлениновъ, Леонъ Мартыновичъ Родзевичъ, Петръ Владиміровичъ Филимоновъ, Владиміръ Владиміровичъ Философовъ, Михаилъ Ивановичъ Шастовскій, Иванъ Семеновичъ Гаврюшенковъ, Нилъ Андреевичъ Головинъ, Михаилъ Егоровъ, Андрей Кондратьевъ, Илья Кузьминъ, Александръ Терентьевичъ Ракитинъ, Павелъ Тимофеевъ, Иванъ Филимоновъ.

Уѣздная земская управа.

Предсѣдатель—Петръ Петровичъ Елагинъ.

Члены: Алексѣй Николаевичъ Соловскій, Михаилъ Ивановичъ Невлениновъ.

Городская земская больница.

Врачъ Нилъ Васильевичъ Копыловъ, смотритель Антонъ Казиміровичъ Корсакъ.

Уѣздный врачъ—н. с. Максимъ Семеновичъ Канъ, городской врачъ—н. с. Карлъ Осиповичъ Баумвальдтъ.
Вольная аптека провизора Гогейзель.

Уѣздный училищный совѣтъ.

Предсѣдатель—уѣздный предводитель дворянства, н. с. Левъ Леонидовичъ Львовъ.

Члены: отъ министерства внутреннихъ дѣлъ—уѣздный исправникъ, к. секр. Елевферій Васильевичъ Флоринскій, отъ министерства народнаго просвѣщенія—учитель-инспекторъ городского училища, к. а. Николай Петровичъ Апполоновъ, отъ земства: к. секр. Антонъ Семеновичъ Затепленскій, отст.-прапор. Петръ Петровичъ Елагинъ, отъ духовенства—свящ. Николай Александровичъ Лавровъ.

Городское 3-хъ классное училище.

Почетный смотритель—Сергѣй Николаевичъ Иваницкій, учитель-инспекторъ—к. а. Николай Петровичъ Апполоновъ, законоучитель—свящ. Николай Александровичъ Лавровъ, учителя: Николай Александровичъ Преображенскій, Павелъ Александровичъ Шиллеръ.

Городское женское училище.

Почетная блюстительница—жена н. с. Марія Ивановна Львова, законоучитель—свящ. Николай Александровичъ Лавровъ, учительницы: Екатерина Александровна Ванштейнъ, Ольга Васильевна Перегудова.

Управленіе уѣзднаго воинскаго начальника.

Воинскій начальникъ—подполковникъ Петръ Ивановичъ Козьминскій, дѣлопроизводитель—Александръ Романовичъ Мякотинъ.

Уѣздное казначейство.

Уѣздный казначей—к. а. Иванъ Михайловичъ Поляковъ,
бухгалтеръ—г. с. Аркадій Петровичъ Сучковъ, помощникъ бух-
галтера—Петръ Григорьевичъ Кожевниковъ, [и. д.].

Почтово-телеграфная контора.

Начальникъ—н. с. Измаиль Ивановичъ Некрасовъ, по-
мощникъ—к. а. Даниль Ивановичъ Ивановъ.

Съездъ мировыхъ судей.

Предсѣдатель—д. с. с. Леонидъ Алексѣевичъ Львовъ.

Непремѣнный членъ мировой судья 2 участка, отст. маіоръ
Константинъ Михайловичъ Дембскій [камера въ с. Залѣсьѣ].

Участковые мировые судьи: 1 участка—[вакансія], 3 уча-
стка—двор. Владиславъ Викентьевичъ Ковалевскій [камера въ
с. Ашевѣ].

Почетные мировые судьи: статсъ-секретарь, членъ госу-
дарственнаго совѣта, д. т. с. Владиміръ Дмитриевичъ Филосо-
фовъ, т. с. Александръ Андреевичъ Стадольскій, д. с. с. Лео-
нидъ Алексѣевичъ Львовъ, с. с. Иванъ Карловичъ фонъ-Мейеръ,
к. с. Николай Петровичъ Елагинъ, н. с. Левъ Леонидовичъ
Львовъ, отст. прапор. Петръ Петровичъ Елагинъ, лич. поч. гражд.
Петръ Владиміровичъ Филимоновъ, секретарь съезда—н. с.
Алексѣй Николаевичъ Соловскій, помощники секретаря: Миха-
иль Ивановичъ Невлениновъ и Владиміръ Ивановичъ Занегинъ.

Судебные пристава: т. с. Иванъ Казиміровичъ Корсанъ,
[м. ж. въ г. Новоржевѣ], к. р. Иванъ Федоровичъ Семеновъ
[м. ж. въ с. Ашевѣ].

Новоржевское ссудо-сберегательное товарищество.

Предсѣдатель—Петръ Петровичъ Елагинъ.

Члены совѣта: Василій Ивановичъ Моньяковъ, Алексѣй
Николаевичъ Соловскій, Петръ Мартиновичъ Николаевъ, Антонъ
Семеновичъ Затеplenскій, Николай Владиславовичъ Невельскій.

Члены правленія: Михаилъ Ивановичъ Невлениновъ, Антонъ Казиміровичъ Корсакъ, Иванъ Васильевичъ Барковъ.

Новоржевское вольное пожарное общество.

Предсѣдатель совѣта—Михаилъ Ивановичъ Шастовскій.

Члены совѣта: Николай Владиславовичъ Невельскій, Семенъ Ивановичъ Столбушинскій, Иванъ Михайловичъ Поляковъ, Василій Петровичъ Песьяцкій, начальникъ надъ охотниками и непремѣнный членъ совѣта—Антонъ Семеновичъ Затепленскій, секретарь Иванъ Васильевичъ Барковъ.

Благочинные:

Градскій благочинный I-го округа—протоіерей Николаевской церкви Николай Ивановичъ Юнаковскій; Новоржевскаго уѣзда, II-го округа—свещ. погоста Плесъ, Павелъ Петровичъ Холмскій, III-го округа—свещ. погоста Апросьева, Василій Іоанновичъ Цвѣтковъ, IV-го округа—свещ. Кудеверскаго погоста, Никандръ Іоанновичъ Знаменскій.

Уѣздный землемѣръ—

Межевой инженеръ—г. с. Александръ Петровичъ Яковскій.

Великіе Луки.

Уѣздный предводитель дворянства—д. с. с. Николай Семеновичъ Брянчаниновъ.

Дворянская опека.

Предсѣдатель—уѣздный предводитель дворянства.
 Депутатъ дворянства—отст. шт. ротм. Дмитрій Измайловичъ Настуринъ, засѣдатели: г. с. Петръ Ѳедоровичъ Валледебаръ, к. а. Александръ Ефимовичъ Поповъ, письмоводитель—сынъ г. секр. Иванъ Николаевичъ Крыловъ.

Уѣздное по воинской повинности присутствіе.

Предсѣдатель—уѣздный предводитель дворянства.
 Постоянные члены: уѣздный исправникъ, предсѣдатель уѣздной земской управы, уѣздный воинскій начальникъ, временные члены по назначенію: военный медикъ, гражданскій медикъ, одинъ изъ гласныхъ—мѣстныхъ жителей того участка, въ которомъ дѣлается призывъ, избираемый уѣзднымъ земскимъ собраніемъ, 1-го призывнаго участка—П. Л. Крынинъ, 2-го призывнаго участка—А. Г. Желѣзновъ, дѣлопроизводитель—н. с. Гавріиль Алексѣевичъ Савицкій.

Уѣздное по крестьянскимъ дѣламъ присутствіе.

Предсѣдатель—уѣздный предводитель дворянства.
 Непремѣнный членъ—к. секр. Александръ Григорьевичъ Желѣзновъ, члены: уѣздный исправникъ, предсѣдатель уѣздной земской управы. Двор. Николай Ѳедоровичъ Голенищевъ-Кутузовъ, завѣдывающій дѣлопроизводствомъ—двор. Дмитрій Ильичъ Поповъ.

Уѣздный распорядительный комитетъ.

Предсѣдатель—уѣздный исправникъ.

Члены: уѣздный воинскій начальникъ, предсѣдатель уѣздной земской управы, городской голова, начальникъ почтово-телеграфной конторы.

Тюремное отдѣленіе.

Предсѣдатель—уѣздный предводитель дворянства.

Члены: прокуроръ окружнаго суда, уѣздный исправникъ, городской голова, уѣздный врачъ, благочинный.

Директора: от. шт. ротм. Дмитрій Измайловичъ Кастиуринъ, к. а. Николай Петровичъ Елагинъ, т. с. Василій Павловичъ Горбуновъ, к. секр. Александръ Григорьевичъ Желѣзновъ, т. с. Мечеславъ Ипполитовичъ Соколовскій, пот. поч. гражд. Федоръ Петровичъ Кожевниковъ, купецъ Михаилъ Людвиговичъ Касперскій, купецъ Дмитрій Николаевичъ Боженовъ, т. с. Нилъ Михайловичъ Лучаниновъ, к. а. Игнатій Осиповичъ Рыбинскій, начальникъ тюремнаго замка—к. р. Константинъ Константиновичъ Гуторовичъ.

Городская дума.

Городской голова—потом. поч. гражд. Николай Ѳедоровичъ Чудовъ.

Гласные: протоіерей Гавріилъ Ивановичъ Алексѣевъ, двор. Александръ Петровичъ Анисимовъ, купцы: Иванъ Николаевичъ Боевъ, Дмитрій Николаевичъ Боженовъ, Николай Николаевичъ Боженовъ, Гавріилъ Алексѣевичъ Булатовъ, мѣщ. Павелъ Прокофьевичъ Васильевъ, Александръ Алексардровичъ Вилюгинъ, мѣщ. Николай Александровичъ Глодовскій, двор. Василій Павловичъ Горбуновъ, мѣщ. Иванъ Васильевичъ Калининъ, куп. Михаилъ Людвиговичъ Касперскій, двор. Гуго Карловичъ Керстенсъ, Люцій Николаевичъ Кимбаръ, пот. поч. гр. Ѳедоръ Петровичъ Кожевниковъ, мѣщ. Иванъ Терентьевичъ Косицкій, Василій Матвѣевичъ Кочевицкій, двор. Петръ Лаврентьевичъ Крынинъ, мѣщане: Александръ Семеновичъ Кужелевъ, Иванъ Устиновичъ Мацкевичъ, купцы: Михаилъ Ивановичъ Овчинниковъ, Михаилъ Егоровичъ Овчинниковъ, Петръ Ѳедоровичъ Овчинниковъ, Ѳедоръ Васильевичъ Огаревъ, мѣщ. Петръ Степановичъ Петровъ, Иванъ

Михайловичъ Потылицинъ, куп. Александръ Ѳедоровичъ Пошиваловъ, двор. Анатолий Александровичъ Редикъ, Игнатій Осиповичъ Рыбинскій, куп. Николай Алексѣевичъ Рыжковъ, куп. Василій Алексѣевичъ Рыжковъ, Гавріилъ Алексѣевичъ Савицкій, мѣщ. Алексѣй Ивановичъ Сениговъ, свящ. Іоаннъ Антиповичъ Соловскій, мѣщ. Иванъ Васильевичъ Сотниковъ, куп. Александръ Алексѣевичъ Чудовъ, Алексѣй Ивановичъ Чудовъ, свящ. Клавдій Михайловичъ Тихоміровъ, куп. Алексѣй Николаевичъ Дворниковъ, купецъ Іосифъ Ивановичъ Шаварда, свящ. Александръ Лавровъ, мѣщ. Александръ Семеновичъ Сбойлевъ, двор. Василій Ѳедоровичъ Фонъ-Люде, мѣщ. Николай Тимофеевичъ Горбуновъ, двор. Иванъ Ильичъ Силинъ, мѣщ. Андрей Карловичъ Альбертъ, мѣщ. Василій Павловичъ Ѳедотовъ, мѣщ. Александръ Ивановичъ Пустынниковъ, двор. Михаилъ Ильичъ Лялинъ, мѣщ. Алексѣй Семеновичъ Кужелевъ, двор. Павелъ Петровичъ Хмѣлевъ, мѣщ. Иванъ Ивановичъ Ильинъ, мѣщ. Василій Александровичъ Михайловъ.

Секретарь—к. секр. Нилъ Николаевичъ Соловскій.

Городская управа.

Предсѣдатель—городской голова.

Члены: г. секр. Анатолий Александровичъ Редикъ, онъ же замѣститель городского головы, мѣщ. Иванъ Васильевичъ Налининъ; секретарь—к. секр. Нилъ Николаевичъ Соловскій; бухгалтеръ—Александръ Ивановичъ Богдановъ.

Сиротскій судъ.

Предсѣдатель—Василій Матвѣевичъ Кочевницкій.

Члены: потом. поч. гражд. Ѳедоръ Петровичъ Кожевниковъ, мѣщ. Александръ Яковлевичъ Горбуновъ; дѣлопроизводитель—т. с. Александръ Петровичъ Анисимовъ.

Мѣщанская управа.

Староста—мѣщ. Николай Александровичъ Глодовскій.

Члены: мѣщане—Василій Павловичъ Ѳедотовъ, Иванъ Михайловичъ Потылицинъ.

Ремесленная управа.

Ремесленный голова—мѣщ. Александръ Семеновичъ Ку-
желевъ.

Члены: мѣщане—Василій Александровичъ Михайловъ,
Иванъ Федоровичъ Ивановъ, Михаилъ Васильевичъ Поляновъ,
Николай Алексѣевичъ Соколовъ, Михаилъ Лавровичъ Федоровъ,
Павель Прокофьевичъ Петровъ, крест. Михаилъ Семеновичъ
Картышевъ, мѣщ. Янбель Фрейдзонъ; завѣдывающій дѣлопроиз-
водствомъ--мѣщ. Гаврилъ Семеновичъ Кужелевъ.

Уѣздное полицейское управленіе.

Уѣздный исправникъ—к. с. Викторъ Ивановичъ Пасту-
ховскій, помощникъ его—н. с. Антонъ Маріановичъ Порембскій,
непремѣнный засѣдатель—подпор. Константинъ Теофиловичъ
Пороховъ, сельскіе засѣдатели—крестьяне: Петръ Филипповъ,
Павель Родионовъ, н. д. секретаря—Иванъ Ивановичъ Мол-
чановъ.

Становые пристава: 1-го стана—т. с. Мечеславъ Иппо-
литовичъ Соколовскій [м. жит. г. Великіе-Луки], 2-го стана—
т. с. Василій Алексѣевичъ Савицкій [м. жит. сел. Новоселье],
3-го стана—к. а. Антонъ Ксаверьевичъ Ковалевскій [м. жит.
сел. Коськово].

Полицейскіе надзиратели: 1-й части—и. д., двор. Эразмъ
Викентьевичъ Рудзиевскій [м. жит. г. Великіе-Луки], 2-й час-
ти—к. секр. Алексѣй Осиповичъ Лошановъ [м. жит. г. Великіе-
Луки].

Полицейскіе урядники 1-го стана: 1-го участка—Иванъ
Шишко [въ г. Великихъ-Лукахъ], 2-го участка—Петръ Кушелевъ
[въ сел. Жегаловѣ, Сереб. волости], 3-го участка—Николай
Дубковъ [въ с. Липцѣ, Липец. волости], 4-го участка—Осипъ
Алексѣевъ [въ д. Власковѣ, Максимовской волости].

2-го стана: 5-го участка—Николай Кужелевъ [въ сел. Бо-
невѣ, Горицкой волости], 6-го участка—Петръ Гржибовскій
[въ д. Стехновѣ, Загор. волости], 7-го участка—Алексѣй Се-
ниговъ [въ дер. Прорытицахъ, Бологов. волости], 8-го участ-
ка—Іосифъ Станкевичъ [въ д. Пескахъ, Дроздовской воло-
сти].

3-го стана: 9-го участка—Семень Ефимовъ, [сел. Михай-
ловскій погостъ, Михайловской волости], 10-го участка—
Иванъ Евсигнѣевъ [въ дер. Исаковѣ, Дувян. волости], 11-го
участка—Петръ Ивановъ [сел. Теганово, Мирит. волости],
12-го участка—Федосей Ларионовъ [дер. Глыткова, Вязов. во-
лости].

Волостные старшины: Максимовской волости—Оеофанъ Изотовъ, [вол. правлен. близъ сел. Максимова], Лосевской волости—Онисимъ Ивановъ [вол. правл. въ д. Амосовѣ], Серебряницкой волости—Василій Степановъ, [вол. правл. въ сел. Жегаловѣ], Липецкой волости—Степанъ Васильевъ [вол. правл. въ дер. Плаксинѣ], Богородицкой волости—Иванъ Крыловъ [вол. правл. въ селѣ Брюхновѣ], Спасоникольской волости—Степанъ Авакумовъ [вол. правл. въ сел. Золотковѣ], Загарской волости—Павелъ Максимовъ [вол. правл. въ сел. Овсянкинѣ], Новской волости—Дмитрій Садибовъ [вол. правл. въ сел. Волосановѣ], Бологовской волости—Леонтій Іоновъ [вол. правл. въ д. Прорытицахъ], Горицкой волости—Лука Евдонимовъ [вол. правл. въ сел. Гвоздовѣ], Овсицкой волости—Константинъ Кононовъ [вол. правл. въ сел. Мибулкахъ], Медвѣдовской волости—Иванъ Ивановъ [вол. правл. въ сел. Петровскомъ], Михайловской волости—Иванъ Николаевъ [вол. правл. въ сел. Михайловомъ погостѣ], Дунянской волости—Александръ Васильевъ [вол. правл. въ сел. Прискухѣ], Дроздовской волости—Александръ Бубновъ [вол. правл. въ сел. Усадищѣ], Миритиницкой волости—Максимъ Назаровъ [вол. правл. въ сел. Миритиницахъ], Вязовской волости—Алексѣй Шульгинъ [вол. правл. въ сел. Скоковѣ].

Уѣздное земское собраніе.

Предсѣдатель собранія—уѣздный предводитель дворянства Николай Семеновичъ Брянчаниновъ.

Отъ землевладѣльцевъ: гласные—дворяне: Николай Карловичъ Вихманъ, Василій Павловичъ Горбуновъ, Иванъ Платоновичъ Дерфельденъ, Николай Петровичъ Елагинъ, Дмитрій Николаевичъ Елагинъ, Александръ Григорьевичъ Желѣзновъ, Дмитрій Измаиловичъ Кастюринъ, Іосифъ Петровичъ Кастюринъ, свящ. Петръ Антоновичъ Кедровъ, дворяне: Василій Петровичъ Назимовъ, Павелъ Петровичъ Непенинъ, Василій Петровичъ Непенинъ, Николай Петровичъ Ушаковъ, пот. поч. гражд. Николай Ѳедоровичъ Чудовъ, мѣщ. Иванъ Терентьевичъ Косицкій.

Отъ города: вуп. Дмитрій Николаевичъ Боженовъ, мѣщ. Павелъ Прокофьевичъ Васильевъ, дворяне: Петръ Лаврентьевичъ Крынинъ, Игнатій Осиповичъ Рыбинскій.

Отъ сельскихъ обществъ: крестьяне: Тимофѣй Акимовъ, Петръ Алексѣевъ, Михаилъ Ермолаевъ, Семенъ Ивановъ, Илья Петровъ Карнауховъ, Павелъ Максимовъ, Павелъ Сидоровъ, Николай Васильевичъ Соловьевъ, Гавріилъ Ивановъ Снѣтковъ, Алексѣй Андреевъ Шульгинъ, двор. Владиміръ Петровичъ Шмидтъ. Членъ отъ вѣдомства государственныхъ имуществъ.

Уѣздная земская управа.

Предсѣдатель—тит. с. Василій Павловичъ Горбуновъ.

Члены: мѣщ. Иванъ Терентьевичъ Косицкій, куп. Дмитрій Николаевичъ Боженовъ, бухгалтеръ—мѣщ. Александръ Александровичъ Вилюгинъ, секретарь—крест. Михаилъ Трофимовичъ Узловъ, землемѣръ—мѣщ. Александръ Осиповичъ Ивановскій, агентъ взаимнаго земскаго страхованія—двор. Александръ Михайловичъ Ратмановъ.

Городская земская больница.

Попечитель—д. с. с. Николай Семеновичъ Брянчаниновъ, врачъ—н. с. Игнатій Осиповичъ Рыбинскій, онъ же завѣдующій I участкомъ, смотритель—мѣщ. Андрей Карловичъ Альбертъ, провизоръ—Федоръ Осиповичъ Бушевичъ, акушерка—Наталя Ильинишна Альбертъ.

Земскіе врачи: 2-го участка—двор. Ефимъ Станиславовичъ Крассовскій, [жит. въ г. Великихъ-Лукахъ], 3-го участка—двор. Михаилъ Ивановичъ Маноцковъ, [жит. въ с. Заболотьѣ, Новской волости, 3-го стана], 4-го участка—двор. Нилъ Васильевичъ Копыловъ, онъ же ветеринарный врачъ [жит. въ сел. Михайловомъ погостѣ, Михайловской вол., 3-го стана].

Городовой врачъ—н. с. Игнатій Осиповичъ Рыбинскій.

Уѣздный врачъ—с. с. Карлъ Федоровичъ Шведе.

Вольная аптека провизора Керстенсъ.

Уѣздный училищный совѣтъ.

Предсѣдатель—уѣздный предводитель дворянства.

Члены: инспекторъ народныхъ училищъ, отъ министерства внутреннихъ дѣлъ—уѣздный исправникъ, отъ министерства народнаго просвѣщенія—учитель-инспекторъ городского училища, отъ земства—т. с. Василій Павловичъ Горбуновъ, губ. секр. Александръ Григорьевичъ Желѣзновъ, отъ города—потом. поч. граж. Николай Федоровичъ Чудовъ, отъ епархіальнаго вѣдомства—свещ. Николай Александровичъ Серебrenицкій.

Великолукское реальное училище.

Почетный попечитель—д. с. с. Николай Семеновичъ Брянчаниновъ.

Директоръ—с. с. Евграфъ Яковлевичъ Корчакъ-Гречина, онъ же преподаватель математики, физики, и космографіи, и инспекторъ—Михаилъ Андреевичъ Петровъ.

Преподаватели: законоучитель—свящ. Григорій Ивановичъ Боголюбскій, исторіи и географіи—к. с. Сергѣй Ивановичъ Взоровъ, русскаго языка и словесности—н. с. Иванъ Ивановичъ Страховъ, нѣмецкаго языка—к. а. Эдуардъ Андреевичъ Либеръ, французскаго языка—Михаилъ Герасимовичъ Апошнянскій, естественной исторіи и химіи—н. с. Ѳедоръ Ивановичъ Быльевъ, механики и черченія—н. с. Францискъ Ивановичъ Штепаникъ, рисованія—состоящ. въ VIII классѣ Владиміръ Карловичъ Гольмъ, ариѳметики, чистописанія и гимнастики—помощникъ классныхъ наставниковъ, н. с. Михаилъ Васильевичъ Поморцевъ, помощникъ классныхъ наставниковъ—к. а. Алексѣй Егоровичъ Ермаковъ, письмоводитель и бухгалтеръ—г. секр. Никаноръ Ивановичъ Вѣхновскій, онъ же учитель пѣнія, врачъ—н. с. Игнатій Осиповичъ Рыбинскій.

Члены попечительнаго совѣта: двор. Николай Петровичъ Елагинъ, ротмистръ Иванъ Платоновичъ Дерфельденъ, г. с. Александръ Григорьевичъ Желѣзновъ, дворяне: Іосифъ Петровичъ Настуринъ, Игнатій Осиповичъ Рыбинскій, Петръ Лаврентьевичъ Крынинъ, Николай Ѳедоровичъ Голенищевъ-Кутузовъ, Великолукскій купецъ Дмитрій Николаевичъ Боженковъ, Великолукскій мѣщ. Иванъ Терентьевичъ Косицкій, непремѣнный членъ—директоръ реального училища Евграфъ Яковлевичъ Корчакъ-Гречина.

Великолукская женская прогимназія.

Предсѣдатель педагогическаго совѣта—Евграфъ Яковлевичъ Гречина.

Начальница прогимназіи—Александра Ивановна Попандуполо; классныя надзирательницы: Надежда Николаевна Редикъ Анна Ивановна Пульхерова и Евкатерина Ѳедоровна Тыртова, законоучитель—свящ. Григорій Ивановичъ Боголюбскій, учитель и учительницы: русскаго языка—Сергѣй Ивановичъ Взоровъ, Евгенія Ильинична Чижикова, ариѳметики и географіи—Михаилъ Васильевичъ Поморцевъ, Елизавета Алексѣевна Ермакова, исторіи и географіи—Аделаида Александровна Онгир-

ская, естественной исторіи—Федоръ Ивановичъ Былевъ, французскаго языка—Михайль Герасимовичъ Апошнянскій, Нона Михайловна Рашеть, нѣмецкаго языка—Эльза Карловна Шведе, чистописанія—Алексѣй Егоровичъ Ермаковъ, рисованія—Владиміръ Карловичъ Гольмъ, руководѣнія—Екатерина Петровна Кушке, пѣнія—Никаноръ Ивановичъ Вѣхновскій.

Попечительный совѣтъ женской прогимназіи: Попечительница—Ольга Владиміровна Дерфельденъ.

Члены: д. с. с. Николай Семеновичъ Брянчаниновъ, т. с. Василій Павловичъ Горбуновъ, мѣщ. Иванъ Терентьевичъ Косицкій, двор. Николай Петровичъ Елагинъ, куп. Дмитрій Николаевичъ Боженковъ, двор. Анатолій Александровичъ Редикъ, куп. Иванъ Николаевичъ Боевъ, тайн. с. Михайль Ивановичъ Семевскій, двор. Александра Васильевна Семевская, двор. Игнатій Осиповичъ Рыбинскій, непремѣнные члены: директоръ реальнаго училища и начальница женской прогимназіи. Дѣлопроизводитель—Семень Романовичъ Дмитриевъ.

Городское 3-хъ-классное училище.

Учитель-инспекторъ—к. а. Семень Романовичъ Дмитриевъ, законоучитель—свщ. Григорій Ивановичъ Боголюбскій, римско-католическаго исповѣданія [вавансія], учителя: к. секр. Федоръ Кузьмичъ Тетерниковъ, г. секр. Иванъ Никитичъ Философовъ, учитель пѣнія—мѣщ. Михайль Дмитриевичъ Карнѣевъ.

Ремесленные классы. Мастера: столярнаго ремесла—мѣщ. Иванъ Васильевъ Калининъ, сапожнаго—мѣщ. Яковъ Николаевичъ Шибринъ.

Приходское училище.

Попечитель—н. с. Игнатій Осиповичъ Рыбинскій, законоучитель—свщ. Федоръ Новскій, учителя: Гавріиль Семеновичъ Мужелевъ, Иванъ Ивановичъ Звѣревъ.

Духовное училище.

Смотритель училища, онъ же преподаватель катихизиса и церковнаго устава—б. с. Василій Федоровичъ Верховскій, по-

мощникъ его—учитель закона Божія, т. с. Василій Алексѣевичъ Быстровъ, учителя: священной исторіи и русскаго языка [вакансія], греческаго языка—Александръ Михайловичъ Андреевъ, латинскаго языка—к. а. Алексѣй Федоровичъ Соколовъ, русскаго и славянскаго языковъ—Миханлъ Павловичъ Дубровскій, ариѳметики и географіи—в. секр. Александръ Васильевичъ Архангельскій, чистописанія—псаломщикъ Василій Васильевичъ Просовецкій, пѣнія—Миханлъ Дмитріевичъ Норнѣвъ, врачъ—с. с. Карлъ Федоровичъ Шведе, почетный блюститель по хозяйственной части—двор. Николай Федоровичъ Голенищевъ-Кутузовъ.

Управленіе уѣзднаго воинскаго начальника.

Воинскій начальникъ—полковникъ Богуславъ Андреевичъ Балецкій.

Дѣлопроизводитель—кап. Платонъ Львовичъ Фатѣвъ.

Уѣздное казначейство.

Уѣздный казначей—н. с. Александръ Васильевичъ Трифоновъ, бухгалтеръ—Евгеній Робертовичъ Беккеръ [и. д.], помощникъ его—мѣщ. Иванъ Устиновичъ Мацневичъ.

IV округъ Витебско-Псковскаго акцизнаго управленія.

Окружный надзиратель—к. секр. Стефанъ Трофимовичъ Волкобой [въ Великихъ Лукахъ], помощникъ его 1-го участка, старшій—н. с. Иванъ Ивановичъ Фонъ-Зенъ [въ г. Великихъ-Лукахъ], 2-го участка, старшій—к. а. Александръ Лубьяновичъ Кунцевичъ (въ г. Великихъ-Лукахъ), 3-го участка старшій—Трофимъ Парфеновичъ Ходоновичъ [въ г. Торопцѣ], 4-го участка, младшій—Мечеславъ Павловичъ Муффель [въ г. Торопцѣ], 5-го участка, старшій—т. с. Владиміръ Львовичъ Куриленко [въ г. Холмѣ], 6-го участка, старшій—т. с. Иванъ Ива-

новичъ Захарченко (въ г. Новоржевѣ), 7-го участка, младшій—
к. секр. Антонъ Дементьевичъ Соколь [въ г. Новоржевѣ],
дѣлопроизводитель округа—(вакансія).

Штатные контролеры по питейной части: млад. Викен-
тій Андреевичъ Садовскій [въ г. Торопцѣ], Владиміръ Генри-
ховичъ Михельсонъ [въ г. Холмѣ], стар. Иванъ Станиславовичъ
Уссаковскій [въ г. Великихъ-Лукахъ], млад. Іосифъ Александр-
овичъ Окинчищъ [въ г. Новоржевѣ].

Почтово-телеграфная контора.

Начальникъ—Антонъ Александровичъ Шишко, помощ-
никъ—к. секр. Благовѣщенскій.

Смотрителя почтовыхъ станцій:

Горицкой—Николай Михайловичъ Баньковскій, Михай-
ловской—Михаилъ Яковлевичъ Прибытковъ, Прискухской—
Нилъ Петровичъ Кузнецовъ.

Великолукскій окружный судъ.

(Въ губернскихъ учрежденіяхъ стр. 15—16).

Съездъ мировыхъ судей.

Предсѣдатель съезда—мировой судья 1-го участка, арт.
подпор. Павелъ Петровичъ Непенинъ, [кам. въ г. Великихъ-
Лукахъ].

Непремѣнный членъ—мировой судья 2-го участка, кап.
Николай Карловичъ Вихманъ, [кам. въ г. Великихъ-Лукахъ],
мировой судья 3-го участка—подпор. Владиміръ Петровичъ
Шмидтъ, (кам. въ селеніи Михайловомъ погостѣ].

Почетные мировые судьи: т. с. Василій Павловичъ Гор-
буновъ, к. а. Николай Петровичъ Елагинъ, к. секр. Александръ

Григорьевичъ Желѣзновъ, тайн. с. Михайлъ Ивановичъ Семейскій, д. с. с. Николай Семеновичъ Брянчаниновъ, двор. Николай Федоровичъ Голенищевъ-Кутузовъ, к. секр. Василий Федоровичъ фонъ-Люде, секретарь съѣзда—н. с. Гавріилъ Алексѣевичъ Савицкій, помощникъ секретарь—мѣщ. Максъ Гуліановичъ Литъ.

Судебные пристава: 1-го участка—шт.-кап. Василий Ивановичъ Мармылевъ, 2-го участка—двор. Николай Ивановичъ Пущинъ.

Великолукское благотворительное общество.

Предсѣдатель совѣта общества—с. с. Иванъ Петровичъ Муравьевъ.

Члены: вдова тайн. с. Раиса Александровна Ивановская, вдова д. с. с. Екатерина Фаддеевна Алексѣева, н. с. Игнатій Осиповичъ Рыбинскій, т. с. Василий Павловичъ Горбуновъ, пот. поч. гражд. Федоръ Петровичъ Кожевниковъ, буп. Иванъ Николаевичъ Боевъ, мѣщ. Павелъ Прокофьевичъ Васильевъ, членъ-базначей—пот. поч. гражд. Николай Федоровичъ Чудовъ, членъ-секретарь—мѣщ. Иванъ Терентьевичъ Косицкій.

Община сестеръ милосердія Краснаго Креста.

Начальница—вдова т. с. Раиса Александровна Ивановская.

Сестры: Елизавета Васильева Меньщикова, Параскева Васильева Мошихина, Варвара Степановна Нудрявцева.

Общественная библіотека.

Предсѣдатель—с. с. Иванъ Петровичъ Муравьевъ.

Члены: т. с. Василий Павловичъ Горбуновъ, пот. поч.

гражд. Николай Федоровичъ Чудовъ, вуп. Николай Петровичъ Потылицинъ, бібліотекаръ—мѣщ. Андрей Карловичъ Альбертъ.

Общество взаимнаго кредита Великолуцкаго уѣзднаго земства.

Совѣтъ: предсѣдатель—пот. поч. гражд. Николай Федоровичъ Чудовъ.

Депутаты: вуп. Михаилъ Людвиговичъ Касперскій, Алексѣй Степановичъ Лозинскій, Михаилъ Ивановичъ Овчинниковъ, артил. подп. Павелъ Петровичъ Непенинъ, г. секр. Анатолій Александровичъ Редикъ, в. секр. Александръ Григорьевичъ Желѣзновъ, двор. Александръ Николаевичъ Поповъ.

Правленіе: предсѣдатель—двор. Василій Петровичъ Непенинъ, члены: т. с. Василій Павловичъ Горбуновъ, в. сов. Михаилъ Ильичъ Лялинъ, бухгалтеръ—мѣщ. Иванъ Терентьевичъ Косицкій, бассиръ—в. с. Иванъ Фелиціановичъ Сановичъ.

Правленіе Великолуцкаго пожарнаго общества охотниковъ.

Предсѣдатель—т. с. Василій Павловичъ Горбуновъ, непремѣнный членъ—начальникъ охотниковъ Анатолій Александровичъ Редикъ, членъ-казначей—вуп. Иванъ Николаевичъ Боввъ, членъ-секретаръ—мѣщ. Андрей Карловичъ Альбертъ.

Благочинные:

Городской благочинный I-го округа—протоіерей Троицкой церкви Іоаннъ Антиповичъ Соловскій, Великолуцкаго уѣзда II-го округа—свщ. Петропавловскаго погоста Петръ Васильевичъ Нечаевъ, III-го округа—свщ. погоста Овсищъ Григорій Герасимовичъ Ильинскій, IV-го округа—свщ. погоста Настцевъ Михаилъ Стефановичъ Никольскій, V-го округа—свщ. Михайлова погоста Іоаннъ Іоанновичъ Красногородскій.

Настоятель и настоятельница монастырей:

Великолудскаго Троице-Сергіева--игумень Евгеній.
Вознесенскаго--игуменія Палладія.

Уѣздный землемѣръ—

Вакансія.

Т О Р О П Е Ц Ъ.

Уѣздный предводитель дворянства—с. с. Александръ Алексѣевичъ Карповъ.

Дворянская опека.

Предсѣдатель—уѣздный предводитель дворянства.
 Депутатъ дворянства—отст. поруч. Григорій Арсеньевичъ Лавровъ, засѣдатели: тит. сов. Николай Владиміровичъ Тихій, г. секр. Александръ Яковлевичъ Сушковъ, письмоводитель—н. с. Алексѣй Ивановичъ Бѣляевъ.

Уѣздное по воинской повинности присутствіе.

Предсѣдатель—уѣздный предводитель дворянства.
 Постоянные члены: уѣздный исправникъ, предсѣдатель уѣздной земской управы, уѣздный воинскій начальникъ. Временные члены по назначенію: военный медикъ, гражданскій медикъ, одинъ изъ гласныхъ—мѣстныхъ жителей того участка, въ которомъ дѣлается призывъ, избираемый уѣзднымъ земскимъ собраніемъ, дѣлопроизводитель—н. с. Алексѣй Ивановичъ Бѣляевъ.

Уѣздное по крестьянскимъ дѣламъ присутствіе.

Предсѣдатель—уѣздный предводитель дворянства.
 Непремѣнный членъ—т. с. Александръ Илларионовичъ Скрыдловъ, члены: уѣздный исправникъ, предсѣдатель уѣздной земской управы, дѣлопроизводитель—Павель Ивановичъ Смирновъ.

Уѣздный распорядительный комитетъ.

Предсѣдатель—уѣздный исправникъ.
 Члены: уѣздный воинскій начальникъ, городской голова, начальникъ почтово-телеграфной конторы, членъ уѣздной

земской управы—Петръ Николаевичъ Абакановъ, завѣдывающій дѣлопроизводствомъ—н. ч. Иванъ Ивановичъ Ивановъ.

Тюремное отдѣленіе.

Предсѣдатель—уѣздный предводитель дворянства.

Члены: уѣздный исправникъ, городской голова, уѣздный врачъ, товарищъ прокурора, благочинный.

Директора—купцы: Иванъ Васильевичъ Рудинъ, Василій Васильевичъ Рудинъ, Павелъ Егоровичъ Гладильщиковъ, начальникъ тюремнаго замка Иванъ Афанасьевъ.

Городская дума.

Городской голова—т. с. Иванъ Николаевичъ Чириковъ.

Гласные: почетн. гражд. Александръ Алексѣевичъ Шарановъ, мѣщ. Петръ Николаевичъ Абакановъ, куп. Василій Васильевичъ Рудинъ, т. с. Семень Васильевичъ Бѣляниновъ, Николай Федоровичъ Шатровъ, к. р. Николай Семеновичъ Корвинъ-Круковский, почетные граждане: Викторъ Петровичъ Сачневъ, Иванъ Гавриловичъ Вязьмитиновъ, Алексѣй Александровичъ Побойнинъ, куп. Алексѣй Александровичъ Лисицинъ, мѣщ. Иванъ Кондратьевичъ Богдановъ, купцы: Михаилъ Николаевичъ Боломутовъ, Николай Ивановичъ Боломутовъ, Николай Ивановичъ Харинскій, мѣщане: Александръ Васильевичъ Щенинъ, Нилъ Алексѣевичъ Красильниковъ, Семень Егоровичъ Аксеновъ, Николай Андреевичъ Мельниковъ, купцы: Василій Александровичъ Печкаревъ, Петръ Ивановичъ Распопинъ, Алексѣй Павловичъ Кожевниковъ, Иванъ Васильевичъ Рудинъ, Иванъ Ильичъ Васильевъ, Иванъ Ивановичъ Харинскій, мѣщане: Павелъ Ильичъ Орѣховъ, Василій Павловичъ Ивановъ, Александръ Александровичъ Красильниковъ, купецъ Иванъ Васильевичъ Туфановъ, Алексѣй Дмитриевичъ Жеребцовъ, дворяне: Алексѣй Ивановичъ Бѣляевъ, Петръ Егоровичъ Эдешевъ, почетн. гражд. Иванъ Николаевичъ Сачневъ, купцы: Иванъ Егоровичъ Гладильщиковъ, Василій Михайловичъ Никитинъ, мѣщане: Егоръ Егоровичъ Вентовъ, Алексѣй Ивановичъ Парфеновъ, гласный и секретарь Василій Федоровичъ Ивановъ.

Городская управа.

Предсѣдатель—городской голова.

Члены: потом. почет. гражд. Иванъ Гавріиловичъ Вязьмитиновъ, мѣщ. Александръ Александровичъ Красильниковъ, завѣдывающій дѣлопроизводствомъ—секретарь городской думы.

Мѣщанское управленіе.

Староста по внутреннему управленію—мѣщанинъ Семенъ Егоровичъ Аксеновъ, староста по взиманію денежныхъ сборовъ—мѣщанинъ Василій Ѳедоровичъ Ивановъ.

Торговая депутація.

Депутаты—купцы: Василій Михайловичъ Никитинъ, Иванъ Николаевичъ Васильевъ, Василій Васильевичъ Рудинъ, Иванъ Васильевичъ Рудинъ.

Сиротскій судъ.

Предсѣдатель—городской голова.

Члены: купецъ Петръ Ивановичъ Распопинъ, Нилъ Алексѣевичъ Красильниковъ, дѣлопроизводитель—Василій Ѳедоровичъ Ивановъ.

Уѣздное полицейское управленіе.

Уѣздный исправникъ—к. с. Владиславъ Ивановичъ Гржибовскій, помощникъ его—н. с. Михайлъ Алексѣевичъ Савицкій, непремѣнный засѣдатель—отст. пор. Александръ Николаевичъ Чириковъ, сельскіе засѣдатели: Алексѣй Ивановъ, Кирилль Арсентьевъ, и. д. секретаря—н. ч. Александръ Ѳедоровичъ Суворовъ.

Становые пристава: I-го стана—и. д., губ. секр. Павелъ Васильевичъ Жемчужинъ, [м. ж. въ г. Торопцѣ], 2-го стана—к. а. Павелъ Емельяновичъ Смирновъ, [м. ж. сел. Кондаки].

Полицейскіе надзиратели: 1-й части—н. ч. Константинъ Мартыновичъ Ильницкій, 2-й части—т. с. Николай Петровичъ Соловьевъ.

Полицейскіе урядники: 1-го стана: 1-го участка—отстав. унт.-офиц. Алексѣй Путятинъ, 2-го участка—унт.-офиц. Петръ Путятинъ, 3-го участка—унт.-офиц. Кузьма Архиповъ, 4-го участка—к. р. Петръ Ивановичъ Бадибѣловъ, 5-го участка—мѣщ. Леопольдъ Львовичъ Гейтманъ, 6-го участка—унт.-офиц. Александръ Николаевичъ Кунинъ, 2-го стана: 7-го участка—унт.-офиц. Иванъ Любимовъ, 8-го участка—унт.-офиц. Алексѣй Воскресенскій, 9-го участка—фельд. Адрианъ Арсентьевъ, 10-го участка—мѣщ. Александръ Барковскій, 11-го участка—мѣщ. Василій Анимовъ.

Водостные старшины: 1-го стана: Старинской волости—Алексѣй Макаровъ, Всхоновской—Подикарпъ Петровъ, Бѣницкой—Тарасъ Ерофѣевъ, Турской—Евлампій Ефремовъ, Туровской—Илья Герасимовъ, Неворожской—Митрофанъ Савельевъ, Пожинской—Наумъ Трофимовъ, Понизовской—Ульянъ Андреевъ, 2-го стана: Прилудкой волости—Давыдъ Семеновъ, Платиченской—Василій Самуйловъ, Ломовской—Степанъ Михайловъ, Встеселовской—Алексѣй Блохинъ, Сиверсткой—Семень Федоровъ, Бараницко-Озерицкой—Сергѣй Максимовъ, Клинской—Ефимъ Фаддеевъ, Хворостьевской—Василій Яковлевъ.

Уѣздное земское собраніе.

Предсѣдатель—уѣздный предводитель дворянства.

Гласные: Алексѣй Ивановичъ Богдановичъ, Николай Семеновичъ Корвинъ-Круковскій, Михаилъ Семеновичъ Корвинъ-Круковскій, Николай Глѣбовичъ Челищевъ, Александръ Илларионовичъ Скрыдловъ, Сергѣй Семеновичъ Корвинъ-Круковскій, Иванъ Николаевичъ Чириковъ, Петръ Егоровичъ Эдешевъ, Иванъ Васильевичъ Голенищевъ-Кутузовъ, Николай Петровичъ Тулубьевъ, купцы: Иванъ Ивановичъ Харинскій, Василій Васильевичъ Рудинъ, мѣщ. Петръ Николаевичъ Абакановъ, крест.: Василій Ивановъ, Иванъ Петровъ, Дмитрій Петровъ, Михаилъ Филимоновъ, Лаврентій Михайловъ, Василій Самуйловъ, свящ. о. Владимиръ Щукинъ.

Уѣздная земская управа.

Предсѣдатель—т. с. Михаилъ Семеновичъ Корвинъ-Круковскій.

Членъ—крест. Василій Ивановичъ Медвѣдевъ, секретарь—Нилъ Петровичъ Поповъ, бухгалтеръ—Александръ Рудольфовичъ Кжевецъ.

Городская земская больница.

Врачи: Петръ Федоровичъ Михайловъ, Антонъ Гюсифовичъ Родзевичъ, смотритель—Иванъ Ивановичъ Торнаевъ.

Городовой врачъ—вакансія.

Уѣздный врачъ—к. с. Моисей Юрьевичъ Якубъ.

Вольная аптека провизора Брюккера.

Уѣздный училищный совѣтъ.

Предсѣдатель—уѣздный предводитель дворянства.

Члены: отъ Мин. Нар. Просвѣщ.—штатный смотритель уѣзднаго училища, отъ Мин. Внутр. Дѣлъ—уѣздный исправникъ, отъ духовенства—настоятель собора свящ. Владиміръ Щукинъ, отъ города—городской голова Иванъ Николаевичъ Чириковъ, отъ земства—к. а. Александръ Илларионовичъ Скрыдловъ и Иванъ Ивановичъ Харинскій.

Женская прогимназія.

Попечительный совѣтъ: предсѣдатель совѣта—с. с. Александръ Алексѣевичъ Карповъ.

Члены: попечительница прогимназіи Наталія Николаевна Карпова, тайн. с. Михаилъ Ивановичъ Семейскій, Владиміръ Николаевичъ Апалинъ, Григорій Арсеньевичъ Лавровъ, Александръ Илларионовичъ Скрыдловъ, Вѣра Севастьяновна Турчина, начальница прогимназіи Евгенія Дмитріевна Садовникова, купцы: Иванъ Ивановичъ Харинскій, Иванъ Васильевичъ Рудинъ, Василій Васильевичъ Рудинъ, купецъ Петръ Николаевичъ Абакановъ, купеческая вдова Александра Ивановна Абаканова, купеческая жена Наталія Викторовна Харинская.

Педагогическій совѣтъ: предсѣдатель—к. а. Владиміръ Николаевичъ Апалинъ.

Начальница прогимназіи Евгенія Дмитріевна Садовникова, она же преподавательница ариѳметики и геометріи, свящ. Николай Прокопѣевичъ Князевъ, онъ же преподаватель закона Божія.

Преподавательницы: русскаго языка—Елена Николаевна Анитова, исторіи и географіи—Вѣра Александровна Юренева, чистописанія и иностранныхъ языковъ—Марія Викентьевна Кошутская, руководѣлія—Наталія Деметьевна Родишевская, пѣнія—діаконъ Николай Тимофеевичъ Полистовскій.

Уѣздное училище.

Почетный смотритель—в. а. Александръ Илларионовичъ Скрыдловъ, штатный смотритель училища, онъ же препод. чистописанія, черченія и рисованія—Владиміръ Николаевичъ Апа-линъ.

Учителя: закона Божія—свщ. Владиміръ Щукинъ, русскаго языка—Иванъ Кузьмичъ Звѣревъ, ариѳметики и геометріи—Иванъ Николаевичъ Копыловъ, исторіи и географіи—Ювеналій Ростиславовичъ Ивановъ.

Мужское приходское училище.

Попечитель училища—городской голова, законоучитель—свщ. Іоаннъ Дмитріевичъ Пановъ, учителя: Левкій Николаевичъ Яковлевъ, Александръ Ивановичъ Знаменскій.

Женское приходское училище.

Попечитель училища—городской голова, учитель закона Божія—свщ. Іоаннъ Дмитріевичъ Пановъ, учительница—Елизавета Павловна Харинская, помощница учительницы—Елена Ивановна Нарзова.

Духовное училище.

Правленіе: смотритель училища, кандидатъ богословія Макарій Андреевичъ Едровъ, онъ же преподаватель катихизиса и объясненія богослуженія съ церковнымъ уставомъ, помощникъ смотрителя—кандид. богословія Александръ Семеновичъ Іеро-

польскій, онъ же преподаватель священной исторіи, священникъ Іоаннъ Тимофеевичъ Беллавинъ, священникъ Іоаннъ Васильевичъ Архангельскій, членъ изъ учителей—н. с. Михаилъ Васильевичъ Владимірскій, онъ же дѣлопроизводитель и учитель чистописанія, учителя: латинскаго языка—н. с. Константинъ Сергѣевичъ Сырохновъ, русскаго языка въ I классѣ—Алексѣй Александровичъ Лавровъ, онъ же учитель церковнаго пѣнія, греческаго языка—кандидатъ богословія Ѳедоръ Михайловичъ Ласкѣвъ, арифметики и географія—н. с. Михаилъ Васильевичъ Владимірскій, русскаго языка съ церковно-славянскимъ во II, III и IV классахъ—канд. богословія Степанъ Степановичъ Дорошкевичъ.

Врачъ, безвозмездно пользующій учениковъ—к. с. Платонъ Андреевичъ Ломберти, почетный блюститель по части хозяйственной—вакансія.

Уѣздное попечительство дѣтскаго пріюта.

Предсѣдатель—уѣздный предводитель дворянства.

Почетный членъ—свещ. Николай Прокопіевичъ Князевъ, дѣйствительные члены: попечительница пріюта, уѣздный исправникъ, уѣздный врачъ, городской голова, дѣлопроизводитель—н. ч. Францъ Клеофасовичъ Климашевскій.

Дѣтскій пріютъ Св Ольги.

Попечительница—вдова к. с. Александра Константиновна Кутузова, директоръ—вакансія, почетный старшина—вакансія, законоучитель—свещ. Николай Прокопіевичъ Князевъ, смотрительница, она же преподавательница—Раиса Александровна Филонова.

Странно-пріимный домъ Нефедьева.

Завѣдывающіе домомъ: уѣздный предводитель дворянства, уѣздный исправникъ, городской голова.

Городская женская богадѣльня.

Завѣдывающіе богадѣльнею городской голова, члены городской управы.

Благотворительное общество.

Правленіе общества: предсѣдатель—Александръ Алексѣевичъ Побойнинъ.

Члены совѣта: Елизавета Алексѣевна Челищева, Анастасья Алексѣевна Иванова, Иванъ Николаевичъ Чириковъ, Иванъ Васильевичъ Рудинъ, Моисей Юрьевичъ Якубъ, кандидаты въ нимъ: Александра Ивановна Абаканова, Александръ Алексѣевичъ Шаратовъ, Александръ Семеновичъ Іеропольскій, Алексѣй Александровичъ Побойнинъ, Марія Ивановна Аксенова, Василій Васильевичъ Рудинъ, казначей общества Иванъ Гавриловичъ Вязьмитиновъ.

Управленіе уѣзднаго воинскаго начальника.

Воинскій начальникъ—подполк. Василій Киприановичъ Лаушкинъ, дѣлопроизводитель—кап. Иванъ Никифоровичъ Акуловъ.

Уѣздное казначейство.

Казначей—в. с. Михаилъ Ивановичъ Погоржельскій, и. д. бухгалтера—мѣщ. Арсеній Михайловичъ Тихановъ, помощникъ его—г. секр. Александръ Яковлевичъ Дмитревскій.

Почтово-телеграфная контора.

Начальникъ—в. а. Николай Дмитриевичъ Никольскій, помощникъ его—неимѣющій чина Василій Михайловичъ Большевъ.

Съѣздъ мировыхъ судей.

Предсѣдатель съѣзда—мировой судья 2-го участка, в. р. Николай Семеновичъ Норвинъ-Круновскій.

Непремѣнный членъ—почетный мировой судья, тит. с. Иванъ Николаевичъ Чириковъ.

Участковые мировые судьи: 1-го участка—б. секр. Сергѣй Семеновичъ Корвинъ-Круковский, [камера въ г. Торопцѣ], 2-го участка—б. р. Николай Семеновичъ Корвинъ-Круковский, [камера въ с. Пятницкомъ], 3-го участка—т. с. Николай Григорьевичъ Ратмановъ, [камера въ с. Улинѣ].

Почетные мировые судьи: т. с. Иванъ Николаевичъ Чириковъ, с. с. Александръ Алексѣевичъ Карповъ, д. с. с. Николай Дмитриевичъ Сиворцовъ, кап. 2 ранга Платонъ Михайловичъ Киселевъ, пот. поч. гражд. Александръ Алексѣевичъ Побойнинъ, к. а. Семенъ Васильевичъ Бѣляниновъ, т. с. Михаилъ Семеновичъ Корвинъ-Круковский, к. а. Иванъ Васильевичъ Голенищевъ-Кутузовъ, г. секр. Петръ Петровичъ Брискорнъ, тайн. с. Александръ Григорьевичъ Лопатинъ, секретарь съѣзда—к. с. Петръ Егоровичъ Эдешевъ.

Судебные пристава: к. а. Иванъ Николаевичъ Соловскій, подпор. Георгій Леонидовичъ Хмѣлевъ [и. д.].

Вольное пожарное общество,

Предсѣдатель совѣта—т. с. Иванъ Николаевичъ Чириковъ, непремѣнный членъ—начальникъ охотниковъ, членъ—приходорасходчикъ, почет. гражд. Иванъ Гавриловичъ Вязьмитиновъ, членъ—секретарь, мѣщ. Василій Федоровичъ Ивановъ, начальникъ охотниковъ—купецъ Василій Васильевичъ Рудинъ, помощники его: купцы 2-й гильдіи—Иванъ Васильевичъ Рудинъ, Иванъ Николаевичъ Васильевъ.

Благочинные.

Градскій благочинный I округа—свщ. Покровской церкви Федоръ Васильевичъ Адмираловъ, Торопецкаго уѣзда: II округа—свщ. Торопецкой Успенской церкви Іоаннъ Григорьевичъ Беллавинъ, III округа—свщ. п. Воскресенскихъ-Любуць Іоаннъ Іоанновичъ Музыровъ, IV округа—свщ. Севастьяновскаго погоста Іоаннъ Алексѣевичъ Соколовъ, V округа—свщ. погоста Ломовъ Семенъ Андреевичъ Богоявленскій.

Настоятель монастыря—

Торопецкаго Троицкаго Небина—Игумень Феодосій.

Землемѣры:

Уѣздный землемѣръ—б. р. Мечеславъ Карловичъ Ржон-
жевскій, земскій—Николай Львовичъ Зайцевъ.

Х О Л М Ъ.

Уѣздный предводитель дворянства—отст. гв. шт.-ротм., князь Михаилъ Константиновичъ Шаховской.

Дворянская опека.

Предсѣдатель—уѣздный предводитель дворянства.

Депутатъ дворянства—т. с. Павелъ Дмитриевичъ Винкулинъ, засѣдатели: отст. капит. Нилъ Григорьевичъ Федянинъ, к. с. Никандръ Петровичъ Кармалинъ, писмоводитель—дворянинъ Елагинъ.

Уѣздное по воинской повинности присутствіе.

Предсѣдатель—уѣздный предводитель дворянства.

Постоянные члены: уѣздный исправникъ, предсѣдатель уѣздной земской управы, уѣздный воинскій начальникъ, временные члены по назначенію: военный медикъ, гражданскій медикъ, одинъ изъ гласныхъ—мѣстныхъ жителей того участка, въ которомъ дѣлается призывъ, избираемый уѣзднымъ земскимъ собраніемъ.

Уѣздное по крестьянскимъ дѣламъ присутствіе.

Предсѣдатель—уѣздный предводитель дворянства.

Непремѣнный членъ—к. секр. Анатолій Егоровичъ Чириковъ, члены: уѣздный исправникъ, предсѣдатель уѣздной земской управы, секретарь—Александръ Семеновичъ Орѣховъ.

Уѣздный распорядительный комитетъ.

Предсѣдатель—уѣздный исправникъ, члены: уѣздный воинскій начальникъ, предсѣдатель уѣздной земской управы, городской голова, начальникъ почтово-телеграфной конторы.

Тюремное отдѣленіе.

Предсѣдатель—уѣздный предводитель дворянства.

Члены: уѣздный исправникъ, уѣздный воинскій начальникъ, товарищъ прокурора, уѣздный врачъ, городской голова, начальникъ тюрьмы—г. секр. Александръ Михайловичъ Соловскій.

Городская дума.

Предсѣдатель—городской голова, купецъ, Семень Семеновичъ Захаровъ, онъ же гласный.

Гласные—купцы: Николай Ивановичъ Микляевъ, Петръ Васильевичъ Почуевъ, Григорій Павловичъ Шеляпинъ, Михайлъ Николаевичъ Соколовъ, Алексѣй Михайловичъ Красильниковъ, Василій Васильевичъ Шеляпинъ, Николай Илларионовичъ Захаровъ, Александръ Ивановичъ Захаровъ, Егоръ Григорьевичъ Кособрюховъ, Павелъ Венедиктовичъ Верховскій, Петръ Николаевичъ Захаровъ, отст. фельдшеръ Александръ Тимофеевичъ Громовъ, мѣщане: Николай Никитичъ Кошкинъ, Семень Семеновичъ Томилинъ, Дмитрій Ивановичъ Кукинъ, Илья Ефимовичъ Сняковъ, Иванъ Афанасьевичъ Орѣховъ, Петръ Петровичъ Шеляпинъ, Василій Ивановичъ Павловъ, Александръ Семеновичъ Орѣховъ, Федоръ Игнатьевичъ Томилинъ, Николай Петровичъ Шеляпинъ, Михайлъ Васильевичъ Кособрюховъ, Иванъ Федоровичъ Примакинъ, Константинъ Ивановичъ Челпановъ, Иванъ Петровичъ Кособрюховъ, Павелъ Яковлевичъ Виноградовъ, Василій Андреевичъ Красильниковъ, Илья Михайловичъ Кукинъ, Константинъ Варлаамовичъ Орѣховъ, Александръ Ивановичъ Павловъ, Степанъ Александровичъ Почуевъ, Василій Афанасьевичъ Шеляпинъ, Никандръ Андреевичъ Красильниковъ, Василій Алексѣевичъ Кошкинъ.

Городская управа.

Предсѣдатель—городской голова.

Члены—мещане: Егоръ Ивановичъ Захаровъ, Дмитрій Ивановичъ Кукинъ, дѣлопроизводитель—мѣщ. Николай Ивановичъ Масленниковъ.

Торговая депутація.

Депутаты—мѣщане: Николай Никитичъ Кошкинъ, Николай Петровичъ Шеляпинъ, Константинъ Ивановичъ Челпановъ, Семень Семеновичъ Томилинъ.

Уѣздное полицейское управленіе.

Уѣздный исправникъ—к. с. Петръ Дмитріевичъ Поповъ, помощникъ его—н. с. Станиславъ Казиміровичъ Длусскій, непремѣнный засѣдатель—отст. пор. Иванъ Ивановичъ Раздеришинъ, сельскіе засѣдатели: Федоръ Карповъ, Петръ Васильевъ, секретарь—вакансія.

Становые пристава: 1-го стана—к. с. Семень Ивановичъ Смирновъ [м. ж. сел. Пустынки], 2-го стана—г. секр. Николай Алексѣевичъ Ивановъ [м. ж. сел. Тимохино], 3-го стана—Николай Ивановичъ Бадибѣловъ [и. д.] [м. ж. сел. Билово].

Полицейскій надзиратель—г. секр. Александръ Александровичъ Качеровскій [м. ж. г. Холмъ].

Полицейскіе урядники: 1-го участка—двор. Юліанъ Владиславовичъ Желиговскій, 2-го участка—Фока Ильинъ, 3-го участка—мѣщ. Иванъ Ефимовичъ Павловъ, 4-го участка—мѣщ. Павелъ Алексѣевичъ Сильверстовъ, 5-го участка—рядовой Петръ Ивановичъ Добровольскій, 6-го участка—унтеръ-офицеръ Павелъ Николаевичъ Шеляпинъ, 7-го участка—унтеръ-офицеръ Трофимъ Федотовъ, 8-го участка—Василій Петровичъ Захаровъ, 9-го участка—двор. Константинъ Михайловичъ Козловскій, 10-го участка—мѣщ. Иванъ Яковлевичъ Виноградовъ, 11-го участка—сынъ діакона Иванъ Иларіоновичъ Жемчужинъ, 12-го участка—мѣщ. Иванъ Ильичъ Кособрюховъ.

Волостные старшины: 1-го стана—Мабарово-Темноборской волости—Фаддей Васильевъ, Николо-Хлавицкой волости—Ефимъ Яновлевъ, Троице-Хлавице-Зуевской волости—Матвѣй Аверьяновъ, Троице-Хлавицкой волости—Константинъ Панкратьевъ, Нѣмчиновской волости—Василій Денисовъ, Спасо-Клинско-Локонской волости—Семень Гавриловъ, Цевельской волости—Егоръ Агафоновъ, Подлистовско-Ратчинвкой волости—Захаръ Петровъ.

2-го стана: Ратно-Каменской волости—Иванъ Никифоровъ, Тухомицко-Пужакинской волости—Иванъ Степановъ, Русаново-Даньковской волости—Егоръ Федоровъ, Лучано-Бросенской волости—Петръ Григорьевъ, Жуково-Торопадкой волости—Иванъ Карповъ, Бодагово-Наговской волости—Николай Максимовъ.

3-го стана: Захоломско-Столопенской волости—Василій Антоновъ, Медовской волости—Иванъ Федоровъ, Ельно-Ровенской волости—Фома Богдановъ, Загорско-Ветошинской волости—Кузьма Семеновъ, Яхново-Канищевской волости—Никандръ Мансимовъ, Галибице-Нѣмчиновской волости—Никита Ансеновъ, Княжесельско-бѣльско-Бончаровской волости Нилъ Захаровъ.

Уѣздное земское собраніе.

Предсѣдатель собранія—уѣздный предводитель дворянства.

Гласные—дворяне: Анатолій Егоровичъ Чириковъ, Михайлъ Николаевичъ Болотниковъ, Николай Густавовичъ фонъ-Ротъ, Николай Васильевичъ Глѣбовъ, Николай Яковлевичъ Палибинъ, Александръ Николаевичъ Пушинъ, Иванъ Петровичъ Бергъ, Валеріанъ Сергѣевичъ Обѣдовъ, мѣщ. Александръ Николаевичъ Анатольевъ, дворяне: Петръ Владиміровичъ Красноленскій, Теронимъ Александровичъ Могль, Николай Павловичъ Лунинъ, куп. Василій Ивановичъ Любоміровъ, мѣщ. Николай Никитичъ Кошнинъ, канд. на судеб. долж. Николай Ивановичъ Микляевъ, пот. почетн. гражд. Василій Николаевичъ Захаровъ, крестьяне: Сергѣй Сафроновъ, Филиппъ Петровъ, Василій Николаевъ, Николай Федоровъ, Леонъ Спиридоновъ, Михайлъ Богдановъ, Ананій Арефьевъ, Никита Егоровъ.

Уѣздная земская управа.

Предсѣдатель управы—г. секр. Валеріанъ Сергѣевичъ Обѣдовъ.

Члены: [вакансія], двор. Петръ Владиміровичъ Красноленскій, секретарь—мѣщ. Павелъ Яковлевичъ Виноградовъ, бухгалтеръ—мѣщ. Константинъ Варлаамовичъ Орѣховъ, агентъ и землемѣръ по страхованію—лич. поч. гражд. Николай Васильевичъ Семеновъ.

Городская земская больница.

Врачъ—докторъ медицины Дмитрій Александровичъ Назаровъ, смотритель—отст. кап. Сергѣй Афиногеновичъ Соколовъ.

Въ уѣздѣ: лекарь—Левъ Авраамовичъ Розенбергъ, уѣзд-
ный врачъ—Иванъ Алексѣевичъ Добролюбовъ.

Уѣздный училищный совѣтъ.

Предсѣдатель—уѣздный предводитель дворянства.

Члены: инспекторъ народныхъ училищъ, уѣздный исправ-
никъ. К. р. Анатолій Егоровичъ Чириковъ, б. а. А. Н. Медвѣд-
ковъ.

Уѣздное училище.

Попечитель—к. секр. Иванъ Николаевичъ Александровъ,
штатный смотритель училища б. а.—Алексѣй Никаноровичъ Мед-
вѣдковъ, законоучитель—свещ. Иоаннъ Михайловичъ Соловскій,
учителя: сост. въ XII классѣ Степанъ Васильевичъ Боченковъ,
Викторъ Степановичъ Поповскій, Александръ Павловичъ Сергѣевъ,
состоящій въ VIII классѣ, врачъ училища—Иванъ Алексѣе-
вичъ Добролюбовъ.

Воскресенское приходское городское училище.

Попечитель—бунецъ Александръ Ивановичъ Захаровъ,
законоучитель—свещ. Василій Петровичъ Бѣляевъ, и. д. учи-
теля—Александръ Ивановичъ Сукновъ.

Николаевское городское приходское училище.

Попечитель Николай Ивановичъ Микляевъ, законоучитель—
свещ. Никодимъ Зряновскій, учителя: Петръ Степановичъ Заха-
ровъ, Иванъ Степановичъ Орѣховъ, Иванъ Михайловичъ Коза-
новъ [и. д.].

Женское училище.

Попечительница Александра Андреевна Микляева, учительница—Анна Петровна Каменская, помощница ея—Надежда Николаевна Звѣрева, законоучитель—свщ. Михайлъ Красноумовъ.

Уѣздное попечительство дѣтскаго пріюта.

Предсѣдатель—уѣздный предводитель дворянства.

Члены: уѣздны—исправникъ, городской голова, попечительница Кушелевскаго дѣтскаго пріюта.

Кушелевскій дѣтскій пріютъ

Попечительница—вдова маіора Каролина Егоровна Кушелева.

Директоръ — вакансія, почетный старшина — вакансія, смотрительница—дворянка Серафима Николаевна Илларионова, дѣлопроизводитель—В. В. Елагинъ [и. д.].

Управление уѣзднаго воинскаго начальника.

Воинскій начальникъ—капитанъ Павелъ Кузьмичъ Готлибовъ, дѣлопроизводитель—т. с. Николай Львовичъ Холмскій.

Уѣздное казначейство.

Уѣздный казначей—т. с. Владиміръ Николаевичъ Колпинскій, бухгалтеръ—н. с. Николай Алексѣевичъ Татариновъ, помощникъ его—Никита Афанасьевичъ Шеляпинъ.

Почтово-телеграфная контора.

Завѣдывающій—т. с. Владиміръ Тимофеевичъ Орловъ, пріемщикъ—Василій Артемьевичъ Богдановъ, инструкторъ—Михаилъ Яковлевичъ Рутковскій.

Смотрители почтовыхъ станцій:

Тяполовской—К. Г. Соколовъ, Грядской—вакансія.

Съѣздъ мировыхъ судей.

Предсѣдатель съѣзда—поч. мир. судья, князь Михаилъ Константиновичъ Шаховской.

Непремѣнный членъ—мировой судья 1 участка Василій Николаевичъ Захаровъ.

Участковые мировые судьи: 1-го участка—пот. поч. гр. Василій Николаевичъ Захаровъ [камера въ г. Холмѣ], 2-го участка—поручикъ Александръ Николаевичъ Лунинъ, [камера въ сел. Поколоты], 3-го участка—поруч. Николай Густавовичъ фонъ-Ротъ [камера въ сел. Уваровѣ], 4-го участка—к. р. Николай Васильевичъ Глѣбовъ [камера въ сел. Пашкинѣ].

Почетные мировые судьи: д. с. с. Николай Яковлевичъ Палибинъ, двор. Авениръ Егоровичъ Чириковъ, с. с. Иванъ Петровичъ Муравьевъ, т. с. Анатолій Егоровичъ Чириковъ, шт.-ром.—князь Михаилъ Константиновичъ Шаховской, секретарь съѣзда—двор. Дмитрій Евграфовичъ Мячковъ, судебный приставъ—мѣщанинъ Александръ Николаевичъ Анатольевъ.

Благочинные.

Градскій благочинный I округа—свещ. Воскресенской церкви Василій Петровичъ Бѣляевъ, Холмскаго уѣзда: II округа—свещ. погоста Князьяго Села, Николай Александровичъ Троицкій, III округа—свещ. погоста Жукова, Петръ Михайло-

вичъ Карзовъ, IV округа—свящ. погоста Полиста Василій
Іоанновичъ Пановъ.

Уѣздный землемѣръ—

Андрей Парфеновичъ Соколовъ, [и. д.].

П О Р Х О В Ъ.

Уѣздный предводитель дворянства—отст. шт.-кап., князь Николай Александровичъ Кольцовъ-Масальскій.

Дворянская опека.

Предсѣдатель—уѣздный предводитель дворянства.

Депутатъ дворянства—отст. поруч. Дмитрій Евгеніевичъ Заринъ, засѣдатель капитанъ-лейтенантъ Николай Олимпіевичъ Селивановъ, письмоводитель—тит. с. Михайлъ Ивановичъ Какуринъ.

Уѣздное по воинской повинности присутствіе.

Предсѣдатель—уѣздный предводитель дворянства.

Постоянные члены: уѣздный исправникъ, предсѣдатель уѣздной земской управы, уѣздный воинскій начальникъ, временные члены по назначенію: военный медикъ, гражданскій медикъ, одинъ изъ гласныхъ—мѣстныхъ жителей того участка, въ которомъ дѣлается призывъ, избираемый уѣзднымъ земскимъ собраніемъ, дѣлопроизводитель—г. секр. Владиміръ Яковлевичъ Елагинъ.

Уѣздное по крестьянскимъ дѣламъ присутствіе.

Предсѣдатель—уѣздный предводитель дворянства.

Непремѣнный членъ—к. с. Іосифъ Александровичъ Грудзинскій, члены: уѣздный исправникъ, предсѣдатель уѣздной земской управы, дѣлопроизводитель—т. с. Евгеній Ивановичъ Соноготскій.

Уѣздный распорядительный комитетъ.

Предсѣдатель—уѣздный исправникъ, члены: уѣздный воинскій начальникъ, предсѣдатель уѣздной земской управы, городской голова

Тюремное отдѣленіе.

Предсѣдатель—уѣздный предводитель дворянства.

Члены: товарищ прокурора окружнаго суда, уѣздный исправникъ, городской голова, уѣздный врачъ, начальникъ тюрьмы—двор. Николай Ивановичъ Беклешовъ [и. д.], священникъ Михаилъ Феодоровичъ Ильинскій.

Городская дума.

Предсѣдатель—городской голова, Порховскій 2-й гильдіи купецъ Василій Федоровичъ Дробинь.

Гласные: протоіерей Евгеній Александровичъ Лебедевъ, свящ. Александръ Константиновичъ Горскій, почет. потом. граж. Павелъ Ивановичъ Ардамацкій, купцы: Александръ Андреевичъ Шелонинъ, Михаилъ Уваровичъ Абросимовъ, Степанъ Филипповичъ Абрамовъ, Василій Михайловичъ Комаровъ, Иванъ Ивановичъ Фуфаевъ, Александръ Ивановичъ Луневъ, Василій Ивановичъ Луневъ, Василій Петровичъ Еровъ, мѣщане: Константинъ Игнатьевичъ Васильевъ, Иванъ Григорьевичъ Гозбергъ, Андрей Ивановичъ Фальковскій, Семень Петровичъ Куликовскій, Адрианъ Васильевичъ Зайцевъ, Иванъ Федоровичъ Захаровъ, дворяне: Михаилъ Ивановичъ Какуринъ, Николай Николаевичъ Аничковъ, Павелъ Яковлевичъ Ефремовъ, г. секр. Алексѣй Михайловичъ Поляковъ, крестьянинъ Иванъ Михайловичъ Конторинъ.

Городская управа.

Предсѣдатель—городской голова, Порховскій 2 гильдіи купецъ Василій Федоровичъ Дробинь.

Члены: купецъ Василій Ивановичъ Луневъ, Порховскій мѣщанинъ Иванъ Никифоровичъ Шелонинъ, секретарь—к. р. Павелъ Яковлевичъ Ефремовъ.

Торговая депутація.

Депутатъ—Порховскій мѣщ. Семень Петровичъ Куликовскій.

Сиротскій судъ.

Предсѣдатель—городской голова.

Члены: купецъ Александръ Алексѣевичъ Щедринъ, мѣщ. Иванъ Федоровичъ Захаровъ, секретарь—к. р. Павелъ Яковлевичъ Ефремовъ.

Банкъ Жукова въ гор. Порховѣ.

Кандидатъ директора—провизоръ Владиміръ Денисовичъ Линде, кандидатъ товарища директора—куп. сынъ Иванъ Ивановичъ Клопцовъ, бухгалтеръ—мѣщанинъ Сергѣй Ивановичъ Ивановъ.

Ремесленная управа.

Ремесленный голова мѣщ.—Владиміръ Григорьевъ, старшины: Иванъ Васильевичъ Руцкій, Павелъ Андреевичъ Богдановъ.

Уѣздное полицейское управленіе.

Уѣздный исправникъ—к. секр. Василій Матвѣевичъ Равичъ-Щербо, помощникъ его—к. а. Иванъ Ивановичъ Кануринъ, непремѣнный засѣдатель—от. поруч. Николай Александровичъ Квашнинъ-Самаринъ, сельскій засѣдатель—Иванъ Яковлевичъ Лебедевъ, секретарь—[врем. и. д.] Станиславъ Осиповичъ Станкевичъ.

Становые пристава: 1 стана—г. секр. Петръ Сергѣевичъ Объядовъ [м. ж. сел. Сорокино], 2 стана—к. р. Одонъ Прокофьевичъ Кулишевичъ [м. ж. Корсаковы Горки], 3 стана—н. ч. Алексѣй Ивановичъ Кустовъ, [м. ж. гор. Порховъ], посада Сольцы—к. а. Александръ Александровичъ Вишняковъ, помощникъ его—н. ч. Владиміръ Прокофьевичъ Кудрявцевъ.

Полицейскіе надзиратели: 1 части—к. секр. Николай Петровичъ Орловъ, 2-й части—г. секр. Николай Анатольевичъ Коробкинъ.

Полицейскіе урядники: 1 участка—Николай Дмитриевъ, 2 участка—Дмитрій Батицкій, 3 участка Тимофей Алексеевъ, 4 участка—Яковъ Ефимовъ, 5 участка—Федоръ Голубевъ, 6 участка—Василій Петровъ Юдинъ, 7 участка—Петръ Семеновъ Ладинскій, 8 участка Арсеній Михайловъ Козловскій, 9 участка—Иванъ Онисимовъ, 10 участка—Василій Строговъ, 11 участка—Яковъ Ильинскій, 12 участка—Владиславъ Ермоловъ, 13 участка—Капитонъ Алмазовъ, 14 участка—Кондратій Павловъ.

Водостные старшины: Сорокинской волости—Илья Ивановъ, Хохловской—Филиппъ Васильевъ, Шухеловской—Алексѣй Михайловъ, Пожеревицкой—Михаилъ Федоровъ, Межницкой—Василій Сергѣевъ, Ляхачевской—Михаилъ Егоровъ, Бѣльской—Егоръ Яковлевъ, Горомулинской—Иванъ Герасимовъ, Вышгородской—Яковъ Григорьевъ, Городовицкой—Петръ Федоровъ, Дновской—Лука Ивановъ Мельниковъ, Запольской—Леонтій Ивановъ, Березовской—Филиппъ Михайловъ, Горужкинской—Филиппъ Максимовъ, Кривухинской—Федоръ Степановъ, Куровской—Даниилъ Онисимовъ, Опокской—Петръ Игнатьевъ, Егольской—Петръ Григорьевъ, Глазковской—Михаилъ Парфеновъ, Березской—Степанъ Феоктистовъ, Дубровенской—Семень Гавриловъ, Дубенской—Карпъ Федоровъ, Горской—Гавриилъ Васильевъ, Богородицкой—Кузьма Кирилловъ, Ручьевской—Матвѣй Кузьминъ, Макашовоборской—Иванъ Ефимовъ, Ясенской—Михаилъ Евдокимовъ, Требешницкой—Викторъ Кондратьевъ, Ретенской—Василій Николаевъ Куваевъ, Рельбицкой—Иванъ Андреевъ.

Уѣздное земское собраніе.

Предсѣдатель—уѣздный предводитель дворянства.

Гласные: д. с. с. Николай Николаевичъ Аничковъ, поруч. Николай Петровичъ Чуйкинъ, двор. Семень Николаевичъ Ковалевскій, г. с. Иванъ Ивановичъ Усовъ, в. с. Іосифъ Александровичъ Грудзинскій, в. с. Иванъ Васильевичъ Елагинъ, купецъ Дмитрій Федоровичъ Мозертъ, купецъ Александръ Петровичъ Данцигеръ, в. с. Сергѣй Николаевичъ Постниковъ, мѣщ. Николай Фаддѣевичъ Клецко, крест. Григорій Федоровъ, крест. Гавриилъ Федоровъ, н. с. Антонъ Ивановичъ Филипповичъ, крест. Тимофей Егоровъ, н. с. Петръ Петровичъ Балавенскій, купецъ Тимофей Петровичъ Фрыженковъ, штабсъ-кап. Иванъ Даниловичъ Креницинъ, крест. Андрей Филипповъ, купецъ Афанасій Филипповичъ Пецкой, поруч. Дмитрій Евгениевичъ Заринъ, крест. Максимъ Евдокимовъ, инженеръ-технологъ Леонардъ Романовичъ Саковичъ, купецъ Михаилъ Дмитриевичъ Пошибайловъ, г. себр. Алексѣй Михайловичъ Поляковъ, г. себр. Антонъ Ста-

ниславовичъ Василевскій, н. с. Антонъ Адамовичъ Лешевичъ, купцы: Иванъ Ивановичъ Карабановъ, Василій Ивановичъ Луневъ, Иванъ Ивановичъ Клопцовъ, Александръ Андреевичъ Шелонинъ, врестьяне: Егоръ Тимофеевъ, Яковъ Григорьевъ, Мартиміанъ Савельевъ, Василій Игнатьевъ, Иванъ Андреевъ, Тимофей Софоновъ, Алексѣй Васильевъ, Алексѣй Ивановъ, Павелъ Лаврентьевъ, Яковъ Трифионовъ, Филиппъ Михайловъ, Герасимъ Гурьяновъ, отъ вѣдомства государственныхъ имуществъ—дѣсничій Александръ Ивановичъ Морозовъ.

Уѣздная земская управа.

Предсѣдатель—н. с. Петръ Петровичъ Балавенскій.

Члены: г. секр. Алексѣй Михайловичъ Поляковъ, г. секр. Антонъ Станиславовичъ Василевскій, бухгалтеръ—двор. Иванъ Устиновичъ Микоша, землемѣръ—к. с. Иванъ Васильевичъ Елагинъ, завѣдывающій регистраціонными работами—землемѣръ Григорій Осиповичъ Мнухинъ, агенты по взаимному земскому отъ огня страхованію: Иванъ Григорьевичъ Гозбергъ, двор. Михаилъ Іосифовичъ Грудзинскій.

Городская земская больница.

Врачъ—докторъ медицины Гуго Андреевичъ Фрей, акушерка-фельдшерица—Марія Николаевна Крыманова, Смотритель—отставной унтеръ-офицеръ Никита Афанасьевъ.

Городовой врачъ—т. с. Гуго Андреевичъ Фрей.

Уѣздный врачъ—н. с. Яковъ Григорьевичъ Заксъ.

Вольная аптека провизора Линде.

Уѣздный училищный совѣтъ.

Предсѣдатель—уѣздный предводитель дворянства.

Члены: инспекторъ народныхъ училищъ, члены отъ министер. нар. просвѣщ.—шт. смотритель уѣзднаго училища, отъ минист. внутр. дѣлъ—уѣздный исправникъ, отъ земства—

к. с. Іосифъ Александровичъ Грудзинскій, отъ города—городской голова, отъ духовенства—протоіерей Евгеній Александровичъ Лебедевъ.

Уѣздное училище.

Почетный смотритель—к. р. Николай Густавовичъ фонъ-Регенкамфъ, штатный смотритель—к. а. Иванъ Никифоровичъ Иконниковъ, законоучитель—протоіерей Евгеній Александровичъ Лебедевъ, учителя: Алексѣй Михайловичъ Аконченновъ, Леонидъ Михайловичъ Соколовъ, Маркіанъ Кирилловичъ Бронновскій.

Маріинская женская прогимназія.

Попечительный совѣтъ: предсѣдатель—уѣздный предводитель дворянства.

Члены: Начальница прогимназіи. Иванъ Никифоровичъ Иконниковъ, онъ же дѣлопроизводитель совѣта, отъ земства—Алексѣй Михайловичъ Поляковъ, Иванъ Ивановичъ Карабановъ, отъ города: Василій Федоровичъ Дробинъ, Александръ Андреевичъ Шелонинъ, Александръ Андреевичъ Черемновъ.

Педагогическій совѣтъ: предсѣдатель—Иванъ Никифоровичъ Иконниковъ, онъ же преподаетъ русскій языкъ.

Начальница прогимназіи—княжна Екатерина Николаевна Шаховская, она же преподаетъ французскій языкъ, законоучитель—протоіерей Евгеній Александровичъ Лебедевъ, учительницы: нѣмецкаго языка—Надежда Ивановна Рамшъ-Корвецкая, ариметики—Марія Петровна Рамшъ-Корвецкая, исторіи и географіи—Евгенія Антоновна Филиповичъ, естествовѣдѣнія, чистописанія и рисованія—Надежда Михайловна Выржиковская, руководѣнія: Марія Семеновна Коробкина, Анна Яковлевна Масленникова.

Духовное училище.

Смотритель училища и законоучитель—к. с. Федоръ Петровичъ Магницкій, помощникъ смотрителя и учитель священной исторіи—кандидатъ богословія Николай Гавриловичъ Холмскій, учителя: русскаго языка дѣйствительный студентъ академіи Павелъ Трофимовичъ Звѣроловлевъ, студентъ семинаріи Александръ Петровичъ Литвинскій, свящ. Яковъ Васильевичъ Смирновъ, греческаго языка—к. секр. Иванъ Ивановичъ Зеленовъ, латинскаго языка—к. а. Николай Николаевичъ Фи-

никовъ, географіи и ариеметивы—кандидатъ богословіи Николай Семеновичъ Зиминъ, чистописанія—діаконъ Павелъ Федоровичъ Ильинскій, церковнаго пѣнія—свщ. Михайлъ Федоровичъ Ильинскій, надзиратели: студентъ семинаріи Михайлъ Федоровичъ Краснопѣвцевъ, студентъ семинаріи Иванъ Павловичъ Ивановъ, блюститель по хозяйственной части—купецъ Александръ Андреевичъ Шелонинъ, врачъ—к. а. Яковъ Григорьевичъ Заксъ, члены правленія: свщ. Василій Алексѣевичъ Доманскій, свщ. Александръ Константиновичъ Горскій, Николай Николаевичъ Финиковъ, смотритель Магницкій и помощникъ Холмскій.

Приходское училище.

Законоучитель—свщ. Василій Алексѣевичъ Доманскій, учителя: Николай Ивановичъ Парфеновъ, Михайлъ Петровичъ Закураевъ, Надежда Іоновна Воронежская.

Управленіе уѣзднаго воинскаго начальника.

Воинскій начальникъ—подполковникъ Василій Федоровичъ Алексѣевъ, дѣлопроизводитель—кап. Петръ Александровичъ Нагель.

Уѣздное казначейство.

Уѣздный казначей—к. с. Николай Васильевичъ Паршинъ, бухгалтеръ—Николай Дмитріевичъ Арановъ [и. д.], помощникъ его—т. с. Александръ Алексѣевичъ Ивановъ.

Почтово-телеграфная контора.

Начальникъ конторы—т. с. Кузьма Ивановичъ Кричевцевъ, помощникъ его—т. с. Михайлъ Николаевичъ Жуновъ.

Смотрителя почтовыхъ станцій:

Сорокинской—н. ч. Дмитрій Ивановичъ Ивановъ, Дубровской—к. р. Михайлъ Харитоновичъ Кудиновъ, Боровичской—Иванъ Кузьмичъ Кукинъ, Ямбинской—н. ч. Александръ Егоровичъ Дурневъ, Давыдовской—н. ч. Исаенко.

Съездъ мировыхъ судей.

Предсѣдатель съезда—почетный мировой судья, д. с. с. Николай Николаевичъ Аничковъ.

Мировые судья: 1-го участка—дѣйствительный студентъ Андрей Павловичъ Нагинъ [камера въ г. Порховѣ], 2-го участка—Павелъ Александровичъ Зиновьевъ [камера сел. Демянка Опокской вол.], 3-го участка—капит.-лент. Мстиславъ Олимпіевичъ Селивановъ, [камера пос. Сольды], 4-го участка—Александръ Іосифовичъ Грузинскій, 5-го участка—Михайлъ Евграфовичъ Ладыженскій [камера въ сел. Борисихѣ].

Почетные мировые судьи: д. с. с. Николай Николаевичъ Аничковъ, отст. полков. гвар. Николай Ивановичъ Новосильцевъ.

Благочинные:

Градскій благочинный I округа—протоіерей Троицкаго собора Евгеній Александровичъ Лебедевъ, Порховскаго уѣзда: II округа—свщ. Ясенскаго погоста Іоаннъ Тимофеевичъ Дружининъ, III округа—свщ. погоста Пажеревецъ, Петръ Алексѣевичъ Торопогрицкій, IV округа—свщ. погоста Рвовъ, Алексѣй Васильевичъ Серебряницкій, V округа—свщ. погоста Гористы, Іоаннъ Михайловичъ Карзовъ, IV округа—свщ. Молочковскаго погоста, Іоаннъ Іоанновичъ Дегожскій.

Настоятель монастыря.

Свято-Благовѣщенской Никандровской пустыни—архимандритъ Меоводій.

Уѣздный землемѣръ—

Николай Алексѣевичъ Соколовъ [и. д.].

Вольное пожарное общество.

Предсѣдатель правленія—[вакансія].

Члены: Владиміръ Денисовичъ Линде [онъ же базначей],
Василій Ивановичъ Луневъ, Юлій Ивановичъ Кленкъ, Николай
Мартыновичъ Клейзеръ, Александръ Андреевичъ Шелонинъ, [онъ
же начальникъ охотниковъ].

Посадъ : Сольцы.

Становой приставъ—к. а. Александръ Александровичъ Вишняковъ.

Помощникъ его—н. ч. Владиміръ Прокофьевичъ Кудрявцевъ.

Посадская дума.

Предсѣдатель—городской голова, купеческій сынъ Михаилъ Михайловичъ Ванюковъ, онъ же гласный.

Гласные—купцы: Яковъ Федоровичъ Ванюковъ, Тимофей Павловичъ Боговскій, Александръ Ивановичъ Королевъ, Петръ Ивановичъ Ардамацкій, Егоръ Ивановичъ Хрычевъ, Яковъ Егоровичъ Молевъ, Михаилъ Дмитриевичъ Гурьяновъ, Василій Федоровичъ Уляшихинъ, Иванъ Ивановичъ Попковъ, Яковъ Ивановичъ Попковъ, Михаилъ Михайловичъ Смирновъ, Савелій Ивановичъ Шевелевъ, Андрей Борисовичъ Головъ, Филиппъ Васильевичъ Пановъ, Егоръ Ивановичъ Молевъ, Петръ Федоровичъ Калашниковъ, Григорій Ивановичъ Хрычевъ, Александръ Ивановичъ Калашниковъ, Семень Ивановичъ Рядовъ, мѣщане: Алексѣй Андреевичъ Шевелевъ, Семень Петровичъ Знаменскій, Юсифъ Ивановичъ Корвецкій, Иванъ Михайловичъ Грудининъ, Александръ Федоровичъ Пѣтуновъ, Федоръ Ивановичъ Шилловъ, Петръ Гавріиловичъ Михайловъ, Яковъ Яковлевичъ Пановъ, Федоръ Александровичъ Платоновъ, Иванъ Спиридоновичъ Носыревъ, Андрей Васильевичъ Пыжевъ, Петръ Ивановичъ Шевелевъ, Дмитрій Васильевичъ Пыжевъ, Никифоръ Евдокимовичъ Савельевъ, Иванъ Алексѣевичъ Рябовъ, Алексѣй Афанасьевичъ Дружининъ, Иванъ Петровичъ Пѣтуновъ, Василій Ивановичъ Федоровъ, Василій Миничъ Котовъ, секретарь думы—к. секр. Михаилъ Алексѣевичъ Ивановъ, онъ же гласный.

Посадская управа.

Предсѣдатель—посадской голова.

Члены: купецъ Филиппъ Васильевичъ Пановъ, онъ же замѣститель головы, мѣщанинъ Василій Миничъ Котовъ, секретарь—к. секр. Михаилъ Алексѣевичъ Ивановъ.

Сиротскій судъ.

Предсѣдатель—купецъ Василій Федоровичъ Уляшихинъ.

Члены: купецъ Семень Степановичъ Юлинъ, мѣщанинъ Василій Алексѣевичъ Тихоміровъ, дѣлопроизводитель—к. себр. Иванъ Алексѣевичъ Ивановъ.

Торговая депутація.

Депутаты—купцы: Александръ Ивановичъ Калашниковъ, Алексѣй Степановичъ Бѣднягинъ, Яковъ Ивановичъ Попковъ, Илья Арбадѣевичъ Ождихинъ, купеческій староста—купецъ Александръ Ивановичъ Королевъ.

Мѣщанское управленіе.

Староста по внутреннему управленію—мѣщанинъ Семень Петровичъ Знаменскій, податной староста—мѣщ. Василій Петровичъ Рядовъ.

2-хъ-классное приходское мужское училище.

Почетный блюститель—купецъ Михаилъ Михайловичъ Ванюковъ, законоучитель—свщ. Александръ Бѣлявскій, учителя: студентъ Псковской духовной семинаріи Василій Сергѣевичъ Черепнинъ, к. себр. Павелъ Петровичъ Соловьевъ, [онъ же завѣдывающій училищемъ], Василій Михайловичъ Новалевскій.

Женское приходское училище.

Законоучитель—свщ. Николай Федоровичъ Опоцкій, учительница—Олимпиада Клементьевна Вишнякова.

Почтово-телеграфная контора.

Начальникъ конторы—к. а. Петръ Николаевичъ Аничковъ,
помощникъ его—г. секр. Владиміръ Михайловичъ Ливанскій
[и. д.].

Земскій пріемный покой.

Врачъ—н. с. Николай Степановичъ Сахановъ, акушерка—
Анна Клементьевна Щербакъ.
Вольная аптека провизора Браваго.

Вольное пожарное общество.

Предсѣдатель—купецъ Михаилъ Михайловичъ Ванюковъ.
Члены—купцы: Александръ Яковлевичъ Ванюковъ, Ми-
хAILъ Дмитріевичъ Гурьяновъ, Александръ Ивановичъ Калаш-
никовъ, Степанъ Васильевичъ Погодинъ, [онъ же I-й брандмей-
стеръ], Иванъ Ивановичъ Самсоновъ, дворянинъ Михаилъ Алек-
сѣевичъ Ивановъ [онъ же начальникъ охотниковъ], II-й бранд-
мейстеръ—купецъ Михаилъ Михайловичъ Смирновъ.

Пригородъ Красный, Опочецкаго уѣзда.

Упрощенное общественное управленіе.

Городовой староста—мѣщ. Михаилъ Васильевичъ Утрецкій, мѣщанскій староста для сбора податей—мѣщанинъ Иванъ Ивановичъ Ваталевъ, дѣлопроизводитель—крестьян. Михаилъ Петровичъ Травинъ.

Сиротскій судъ.

Предсѣдатель—городовой староста.
Члены—мѣщане: Алексѣй Васильевичъ Кузнецовъ, Василій Ивановичъ Ваталевъ, дѣлопроизводитель—крестьян. Михаилъ Петровичъ Травинъ.

Торговая депутація.

Депутаты—мѣщане: Василій Михайловичъ Утрецкій, Иванъ Николаевичъ Вишняковъ, Иванъ Семеновичъ Соколовъ.

Депутація для оцѣнки и налога съ недвижимыхъ имуществъ.

Предсѣдатель—свящ. Василій Михайловичъ Дубновскій.
Члены: купецъ Петръ Гавріиловичъ Шаблавинъ, мѣщанинъ Иванъ Фаддеевичъ Желудовъ.

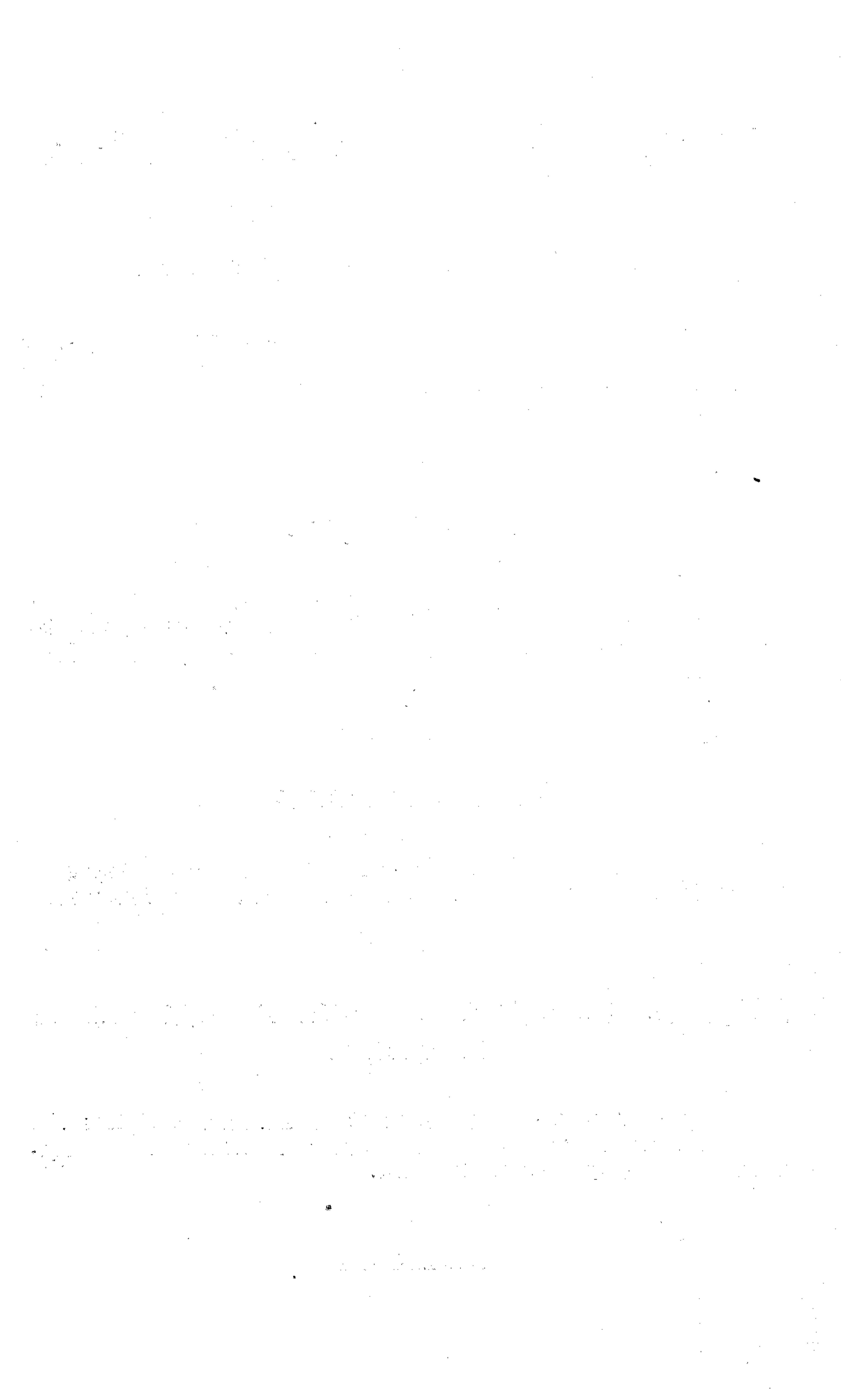

АЛФАВИТНЫЙ УКАЗАТЕЛЬ.

А.		Стр.:
	Стр :	
Абаканова, А. И.	89, 92	Алексѣевъ, Р. В. 16
Абахановъ, П. Н.	86, 88, 89	Алексѣевъ Т. 106
Абрамовъ, С. Ф.	104	Алмазовъ К. —
Абросимовъ, М. У.	104	Альбертъ, А. К. 74, 77, 83
Авакумовъ С.	76	Альбертъ, Н. И. 77
Августиневичъ, Г. И.	15	Альбова, О. К. 38
Аверьяновъ, М. М.	15	Альбовъ, А. К. 7, 42
Аверьяновъ М.	97	Альбрехтъ, А. Г. 11
Автобратовъ, И. В.	13, 41	Анаркевичъ-Юдко 34
Агарковъ, А. Р.	32	Анатольевъ, А. Н. 98, 101
Агафоновъ Е.	97	Андреева, Т. П. 12
Агнія.	42, 44	Андреевъ, А. М. 80
Адамовичъ, П. А.	21	Андреевъ И. 106, 107
Адашкевичъ, Ѳ. А.	35	Андреевъ, И. А. 45
Адмираловъ, Ѳ. В.	93	Андреевъ К. 52
Авимовъ В.	88	Андреевъ У. 88
Авимовъ Т.	76	Андреевъ, Ф. А. 35
Авоченковъ, В. М.	108	Андроновъ, В. С. 49
Аксенова, М. И.	92	Анисимовъ, А. П. 73, 74
Аксеновъ Н.	98	Анитова, Е. Н. 90
Аксеновъ, С. Е.	86, 87	Аничковъ, Н. Н. 6, 25, 104, 106, 110, 114
Абуловъ, И. М.	60	Анищенковъ, В. А. 25
Абуловъ И.	—	Антипова, К. П. 54
Абуловъ, И. Н.	92	Антоновъ В. 98
Александровскій Д.	56	Антоновъ, М. А. 51
Александровъ, И. Н.	99	Антоновъ, П. А. 12
Алексій	22	Апалинъ, В. Н. 89, 90
Алексѣева, А. С.	54	Аплечеевъ, Н. А. 15
Алексѣева, Е. Ѳ.	82	Аполинская, О. И. 12
Алексѣевъ, В. Ф.	109	Аполинскій, Г. Н. 23, 42, 45
Алексѣевъ, Г. И.	73	Аполлоновъ, Н. П. 69
Алексѣевъ-Поповъ, Г. А.	2	Апошнянскій, М. Г. 78, 79
Алексѣевъ Н:	33	Астафьевъ, И. А. 16
Алексѣевъ О.	75	Арановъ, Н. Д. 109
Алексѣевъ, П. А.	33	Арбузовъ, М. Е. 16
Алексѣевъ, П. Д.	59	Ардамацкій, П. Н. 112
Алексѣевъ, П. И.	39	Ардамацкій, П. И. 104
Алексѣевъ П.	76	Арефьевъ А. 98
		Арсентьевъ, А. 88

Арсентьевъ К.	87	Беке .	45
Архангельскій, А. В.	80	Беккеръ, Е. Р.	80
Архангельскій, І. В.	91	Беккеръ, Н. Ѳ.	16
Архипкинъ, К. Н.	47	Беклешовъ, Н. А.	6, 24, 40, 50, 53, 56
Архиповъ, Е. А.	53	Беклешовъ, Н. И.	104
Архиповъ К.	88	Беллавинъ, В. И.	23
Арцимовичъ, Н. Г.	26	Беллавинъ, І. Г.	93
Афанасьева, П. М.	38	Беллавинъ, І. И.	61
Афанасьевъ А.	34	Беллавинъ, І. Т.	91
Афанасьевъ И.	86	Беллавинъ, Т. И.	61, 62
Афанасьевъ 1-й, Н. Д.	19	Беллавинъ, Я. И.	58
Афанасьевъ Н.	107	Фонъ-деръ-Белленъ, Л. А.	50, 56
Афанасьевъ 2-й, П. В.	19	Фонъ-деръ-Белленъ, К. И.	56
Ахмыловъ, К. И.	59, 64	Бергманъ Э.	24
Б.		Бергманъ, П. И.	7
Бабинъ, Г. П.	15	Бергъ, И. П.	98
Бабкинъ, Ф. Л.	31, 46	Березскій, А. К.	21
Бадибѣловъ, Н. Н.	97	Березскій, В. И.	22, 36, 38
Бадибѣловъ, П. И.	88	Березскій, В. К.	30
Байеръ	54	Березскій, И. И.	1
Балагинъ, М. Ф.	4, 8, 17, 30, 32, 34	Березскій, П. К.	34
Балавенскій, А. Д.	15	Бернгардтъ, А. Б.	27
Балавенскій, П. П.	25, 106, 107	Бернгардтъ, А. Ѳ.	41
Балашовъ, Н. А.	18	Берндорфъ, К. Д.	46
Балецкій, Б. А.	80	Берхманъ, К. А.	11, 14
Банчукъ, С. Л.	16	Беттигеръ	45
Баньковскій, Н. М.	81	Бехеревъ, И. Е.	47
Барабанщиковъ, В. А.	59	Бизюкинъ, Д. Н.	24, 60, 63
Барабанщиковъ, М. А.	—	Бинисъ, К. А.	32
Де-Барани	45	Бихель, И. И.	63
Барановскій, В. И.	30, 31, 34	Благовѣщенскій	81
Барановъ, Н. С.	21	Благовѣщенскій, Н. Г.	10, 35
Барашевскій, А. Н.	53	Блохинъ А.	88
Барзовъ, М. Ф.	4, 30	Блюмъ, А. П.	30
Баркановъ, Г. И.	58, 61, 63	Богдановичъ, А. И.	10, 25, 88
Барковскій А.	88	Богдановичъ В.	32
Барковъ, И. В.	66, 67, 71	Богдановичъ, И. Ф.	56
Барро, Л. Ф.	39	Богдановъ, А. И.	74
Барчицкій, А. К.	43	Богдановъ, В. А.	101
Басковъ	15	Богдановъ, И. А.	27
Батицкій Д.	106	Богдановъ, И. И.	32
Баумвальдтъ, К. О.	66, 69	Богдановъ, И. К.	86
Бажеревъ, Е. И.	47	Богдановъ, К. И.	62
Бажиревъ, И. Е.	34	Богдановъ М.	98
		Богдановъ, П. А.	105
		Богдановъ, С. Б.	26
		Богдановъ Ф.	98

Богдановъ	42	Булановъ, П. А.	7
Боговскій, В. Ф.	34	Булатовъ, Г. А.	73
Боговскій, Т. П.	112	Булкинъ, В. Е.	43
Боголюбскій, Г. И.	78, 79	Булочниковъ, Е. Д.	47
Богословскій, Н. М.	20	Булытниковъ, И. И.	30
Богоявленскій, С. А.	93	Былычевъ, П. И.	60
Богушевичъ, П. О.	14	Булычевъ, П. П.	—
Богушевскій, И. К.	5, 37	Бурдевъ, Н. А.	67
Бодашковъ, И. Н.	39	Бутлеровъ, М. А.	5, 11, 41, 42
Боде, Н. А.	19	Бутылкинъ, В. И.	44
Боевъ, И. Н.	73, 79, 82, 83	Бушевичъ, Ф. О.	77
Божановъ, Н. Ф.	15	Бушъ	45
Боженовъ, А. И.	53	Быковъ, И. П.	51
Боженовъ, Д. И.	78	Быльевъ, Ф. И.	78, 79
Боженовъ, Д. Н.	73, 76, 77, 79	Быстровъ, В. А.	80
Боженовъ, Н. Н.	73	Быстровъ, М. И.	18, 38
Бойковъ, А. И.	19	Бѣднягинъ, А. С.	113
Бойковъ, А. М.	55	Бѣлевичъ, А. М.	14
Бокъ, А. А.	39	Бѣловодскій, П. Е.	4, 20
Бодомутовъ, М. Н.	86	Бѣдоусовъ Я.	52
Болотниковъ, М. Н.	98	Бѣлявская, Б. А.	55
Болотовъ	18	Бѣлявскій А.	113
Болтъ, П. П.	1	Бѣлявскій, В. А.	39
Болычевъ, И. П.	63, 64	Бѣляева, Н. И.	88
Болычевъ, П. П.	58	Бѣляевъ, А. В.	11, 13, 21, 23
Болышевъ, В. М.	92	Бѣляевъ, А. И.	85, 86
Большаковъ, Е. В.	52, 53	Бѣляевъ, В. П.	99, 101
Боровскій, Г. П.	7	Бѣляниновъ, И. Г.	51
Боуфалъ, С. Н.	44	Бѣляниновъ, Н. Г.	46, 51, 54
Боченковъ, С. В.	99	Бѣляниновъ, П. Г.	51
Боярскій, Н. Н.	31	Бѣляниновъ, С. В.	86, 93
Бравый	114	Бѣльскій, А. П.	25
Бражниковъ, А. И.	7	Бѣльтскій, М. Я.	31
Брезинскій, Г. К.	11, 12, 23, 24, 37		
Бриллиантовъ, В. М.	21		
Брискорнъ, П. П.	93		
Бродеръ, Ю. Ф.	60		
Бродовскій, А. В.	18		
Броновскій, Ф. К.	45		
Брояковскій, М. К.	108		
Брюккеръ	89		
Брянчаниновъ, Н. С.	72, 76, 77, 78, 79, 82		
Бубновъ А.	76		
Буйвилло, С. А.	52		
Букатинъ, Ф. Г.	54		
Букатинъ-Григорьевъ, И. И.	51		
		В.	
		Вавуль, Э. М.	17, 18
		Вагановъ, Н. А.	24, 33, 35, 44
		Валле-де-Баръ, П. Ф.	72
		Валентыновичъ, А. С.	10, 11, 12, 23
		Валентыновичъ, А. В.	14
		Валкъ	45
		Валуевъ, А. А.	56
		Валуевъ, П. М.	26
		Вальцова, М. И.	41

Вальцовъ, Б. Л.	1	Верещинскій, О. С.	53
Вальцовъ, Л. К.	3, 5, 35, 40	Верховскій, В. О.	79
Ванштейнъ, М. А.	12	Веселовскій, А. Н.	13
Ванштейнъ, Е. А.	69	Взоровъ, С. И.	78
Ванюковъ, А. В.	114	Викторовъ, Г. В.	39
Ванюковъ, М. М.	112, 113, 114	Вибулинъ, П. Д.	6, 95
Ванюковъ, Я. Ф.	6, 17, 112	Вилюгинъ, А. А.	73
Варагушинъ, И. Е.	39	Вильямсонъ, В. С.	40
Васильева, К. И.	35	Виноградовъ И.	33
Васильева, М. Н.	55	Виноградовъ, И. Я.	97
Василевскій, А. С.	107	Виноградовъ, П. Я.	96, 98
Василевъ, И. И.	5, 6	Витковскій, К. Ф.	62
Васильевъ А.	76, 77	Витте, Е. В.	61
Васильевъ, А. Н.	33	Вихманъ, Н. К.	76, 81
Васильевъ, В. В.	8	Вихровъ	18
Васильевъ Г.	106	Вишневскій, А. М.	45
Васильевъ, Е. В.	53	Вишнякова, О. К.	113
Васильевъ, И. В.	93	Вишняковъ, А. А.	105, 112
Васильевъ, И. И.	86	Вишняковъ, И. Н.	115
Васильевъ, И. Н.	87	Владимірскій, М. В.	91
Васильевъ, И. С.	66	Власовъ, А. П.	53
Васильевъ, К. И.	104	Власовъ, Ф. К.	9, 31, 42
Васильевъ, Л. В.	12	Войнова	45
Васильевъ, Л. Н.	30, 34	Войновичъ, Р. А.	44
Васильевъ М.	59	Войницкій, С. Э.	19
Васильевъ, П.	97	Волжинскій, Н. И.	—
Васильевъ, П. П.	76	Волкобой, С. Т.	80
Васильевъ, П. П.	73, 82	Волнейна, А. П.	61
Васильевъ, С. А.	20	Вольфсонъ	45
Васильевъ, С.	76	Воробьевъ, Н. А.	20
Васильевъ Т.	67	Воронецкая, Н. I.	109
Васильевъ Ф.	97	Воскресенскій А.	88
Васильевъ Ф.	106	Воскресенскій, Д. А.	16
Васьковскій, В. Я.	20	Востокъ И.	33
Ваталевъ, В. И.	115	Вохинъ, Н. Н.	33
Ваталевъ, И. И.	—	Врангель, К. К.	37, 40, 41, 42
Вейсбергъ	45	Вревскій, С. Б.	66
Векслеръ, В. Н.	44	Вырвичъ	45
Великотный, Н. А.	63	Выржиковская, Н. М.	108
Вельдъ, А. А.	24, 37	Выржиковскій, I. Л.	39
Вельдъ, Г. И.	12	Вышеславцевъ Н.	44
Вельдъ, Р. X.	30, 31	Вѣтковъ, В. О.	30
Вельдъ, Э. И.	33	Вѣхновскій, В. К.	22, 32
Вентовъ, Е. Е.	86	Вѣхновскій, И. В.	66, 67
Веревкинъ, А. О.	41	Вѣхновскій, Н. И.	78, 79
Верещагинъ, И. Д.	35	Вязьмитиновъ, И. Г.	86, 87, 92, 93
Вержбидная, М. И.	36		

Г.

Гавриловъ А.	68	Голенищевъ - Кутузовъ, И.	
Гавриловъ С.	106	В.	88, 93
Гавриловъ С.	97	Голенищевъ - Кутузовъ, Н.	
Гавриловъ Ф.	68	Ө.	72, 78, 80, 82
Гавриловъ Я.	59	Голицинъ, М. С.	17
Гаврюшенковъ, И. С.	68	Головачевъ, В. А.	32
Гагманъ, А. Л.	21	Головина, С. С.	17
Гаевскій, В. А.	26	Головинъ, Н. А.	68
Габбель, Н. А.	54, 55	Головъ, А. Г.	112
Галиновскій, А. А.	14	Голубевъ, К. Е.	22, 30, 34,
Галиновскій, А. М.	9	Голубевъ Ф.	106
Ганъ, И. А.	6	Гольмъ, В. К.	78, 79
Гарабурдо, Н. И.	57	Горбуновъ, А. Я.	74
Гарабурдо, С. И.	59	Горбуновъ, В. П.	24, 73, 76, 77,
Графъ-Гейденъ, П. А.	60, 63	79, 81, 82, 83	
Гейтманъ, Л. А.	88	Горбуновъ, Н. Т.	74
Гейшторъ, М. К.	20	Горлановъ, И. П.	58
Гельдтъ, К. И. 8.	16, 24, 30, 33	Горновъ, Ф. П.	32
Гембиць, П. К.	35	Городецкій, П. И.	6
де-Генингъ-Михаэлисъ, I. I.	14	Горскій, А. М.	23, 38
Гентъ, Р. Е.	8, 16	Горскій. А. К.	101, 109
Герасимовъ, А. М.	19	Горталовъ, М. М.	20
Герасимовъ, Д. К.	7	Готлибовъ, П. К.	100
Герасимовъ И.	106	Грауманъ, Р. А.	31
Гергенцъ, А. А.	31	Грековичъ	23
Германсовъ, А. Ф.	34, 46	Грекуловъ, Н. Г.	19
Гермогенъ	22, 42	Гренъ, Л. В.	21
Гессе, А. А.	46	Гржибовскій, В. И.	87
Гессе, А. Ө.	31, 46	Гржибовскій П.	75
Гиллейнъ - фонъ - Гембиць,		Григоровскій, М. И.	26
II. К.	33, 44	Григорьева, А. М.	43
Гильденскюльдъ, Н. А.	55	Григорьевъ, А. Г.	19
Гиновскій, С. Я.	19	Григорьевъ, А. Е.	—
Гиргенсонъ, О. О.	16, 40	Григорьевъ, А. Г.	33
Глаголевъ, А. Н.	13, 38	Григорьевъ, В.	68
Гладильщиковъ, П. Е.	86	Григорьевъ В.	105
Гладковъ, И. В.	30, 34	Григорьевъ Е.	68
Глодовскій, В. П.	73	Григорьевъ, И. Я.	19
Глодовскій, Н. А.	74	Григорьевъ М.	52
Глушанинъ, В. Ф.	59	Григорьевъ П.	97
Глушковъ, Е. М.	29	Григорьевъ, П.	106
Глѣбовъ, Н. В.	98, 101	Григорьевъ Ф.	60
Гогейзель	68	Григорьевъ Я.	106, 107
Гозбергъ, И. Г.	104, 107	Гриввальдъ, Е. Б.	55
		Гриневичъ, А. Ф.	46
		Гриневичъ, И. П.	9
		Гринкевичъ, П. С.	56

Громовъ, А. А.	. 38	Длускій, С. К.	. 97
Громовъ, А. Т.	. 96	Дмитревскій, А. Я.	. 92
Гротто-Слепиковскій, В. О.	17	Дмитревскій, В. Н.	. 38
Грудинкинъ, П. И.	. 66	Дмитревскій, В. Н.	. 23
Грудининъ, В. И.	. 30	Дмитріевъ, В. Т.	. 19
Грудининъ, И. М.	. 112	Дмитріевъ И.	. 43
Грудзинскій, Г. А. 25, 103, 106,	108	Дмитріевъ И.	. 33
Грудзинскій, А. Г.	. 110	Дмитріевъ И.	. 68
Грудзинскій, М. Г.	. 107	Дмитріевъ Н.	. 106
Грузиновъ, И. С.	. 67	Дмитріевъ, С. Р.	. 79
Грузинцовъ, Ф. В.	. 8	Добровольскій, П. И.	. 97
Губановъ, Н. А.	. 8	Добролюбовъ, И. А.	. 99
Гузынинъ, О. А.	30, 31	Добролюбовъ, И. И.	. 32
Гульбе, И. А.	. 23	Долговскій, П. М. 23, 38, 41, 42	
Гуровъ, А. Г.	. 25	Долговъ, М. М.	. 19
Гурьяновъ Г.	. 107	Доманскій, В. А.	. 109
Гурьяновъ, М. Д.	112, 114	князь Дондуковъ - Корса -	
Гутманъ, П. П.	11, 23	ковъ, В. М.	. 63
Гуторовичъ, К. К.	. 73	Дорофѣевъ, С. Д.	. 30
Гутцайтъ, В. Э.	. 39	Дорошкевичъ, С. С.	. 91
Гутцайтъ, Д. Э.	. —	Досъ, И. Э.	. 41
Фонъ-Гюбенетъ, К. А.	. 26	Дробинъ, В. Ф.	104, 108
Д.			
Давыдовъ, Н. К.	. 21	Дружининъ, А. А.	. 112
Давыдовъ, Ф. С.	. 14	Дружининъ, Г. Т.	. 110
Данишевскій Г. Г.	. 2	Дубовскій, В. М.	. 115
Данцигеръ, А. П.	. 106	Дубовицкій, Н. К.	. 52
Дворниковъ, А. Н.	. 75	Дубковъ Н.	. 75
Дегажскій, А. П.	22, 42	Дубровскій, М. П.	. 80
Дегажскій, Г. Г.	. 110	Дубскій, Г. С.	. 26
Дейзенротъ, В. Ю.	. 46	Дурневъ, А. Е.	. 110
Дейтеръ, Г. Г.	. 29	Духновскій, И. И.	. 58
Дебушкина, В. И.	. 36	Е.	
Дембинскій, В. Ф.	1, 3	Евгеній, игуменъ	. 84
Дембскій, К. М.	68, 70	Евгенія	. 44
Денисовъ В.	. 97	Евдокимовъ, А. П.	. 7
Денисовъ Г.	. 60	Евдокимовъ, В. П.	. 8
Фонъ-Денъ, П. А.	. 14	Евдокимовъ Л.	. 76
Дервинъ, И. Е.	. 32	Евдокимовъ М.	. 106
Дерфельденъ, И. П.	76, 78	Евлампиевъ, В. Я.	. 19
Дерфельденъ, О. П.	. 79	Евлентьевъ, К. Г.	. 6
Дерюгинъ, М. Д. 30, 34, 35, 44		Евстигнѣевъ И.	. 75
Дибушкина, В. И.	. 13	Егоровъ	. 46
Димборть Д.	. 32	Егоровъ, В. А.	. 35
Дитловъ, А. Н.	15, 42	Егоровъ И.	. 32
		Егоровъ, К. А.	. 14

Егоровъ, К. А.	19	Жемчужинъ, П. А.	64
Егоровъ, М. А.	36	Жемчужинъ, П. В.	87
Егоровъ М.	106	Жемчужинъ, П. И.	35
Егоровъ М.	68	Женилкинъ, А. А.	47
Егоровъ Н.	98	Жиглевичъ, И. И.	4, 30
Егоровъ, П. Е.	14	Жилинскій, В. Т.	16
Егоровъ Т.	106	Жеребцовъ, А. Д.	86
Едровъ, М. А.	90	Жеховскій, И. Ф.	67
Езеровскій, С. Ф.	2, 4	Жоффрїо	6
Екимовъ М.	68	Жуковъ, И. Ф.	60
Елагинъ	95	Жуковъ, М. Н.	109
Елагинъ, В. В.	100	Журавлевъ, В. А.	19
Елагинъ, В. Я.	103	Журавскій, И. И.	15
Елагинъ, И. В.	106, 107	Журавскій, И. И.	56
Елагинъ, Д. Н.	76		
Елагинъ, Н. П.	24, 65, 70, 73, 76, 78, 79, 81		
Елагинъ, П. П.	24, 68, 69, 70		
Емельянова, Л. А.	37		
Ермаковъ, А. Е.	78		
Ермакова, Е. А.	—		
Ермолаевъ М.	76		
Ермоловъ В.	106		
Ермоловъ, Г. Н.	39		
Ермоловъ, Н. Н.	39		
Еровъ, В. П.	104		
Ерофѣевъ Т.	88		
Ефимовъ Е.	60		
Ефимовъ И.	106		
Ефимовъ, П. П.	19		
Ефимовъ Я.	106		
Ефимовъ С.	75		
Ефремовъ Е.	88		
Ефремовъ, П. Я.	104, 105		
Ефстифѣева, Л. А.	61		
З.			
		Заборовскій, А. А.	31, 34
		Заборовскій, И. Ф.	59
		Завадскій, И. Б.	8
		Завадцкій, М. А.	15
		Загорскій А. В.	53
		Загорскій, М. И.	65
		Зазубовичъ, А. Ф.	60
		Зайцевъ, А. А.	44
		Зайцевъ, А. В.	104
		Зайцевъ, Н. Л.	94
		Закликовскій, Л. К.	19
		Заклинскій, А. А.	52
		Заксъ, Я. Г.	107, 109
		Закураевъ, М. П.	109
		Заленскій, Э. Я.	34
		Заливако, М. Т.	25
		Залкиндъ, Я. З.	51
		Залѣсскій, В. А.	—
		Занегинъ, В. И.	70
		Зарина, Т. А.	12
		Заринъ, А. Е.	1, 4, 6, 9, 24, 40, 41, 44
		Заринъ, Д. Е.	6, 25, 103, 104
		Затеплинская, М. А.	36
		Затеплинскій, А. Е.	32
		Затеплинскій, А. С.	66, 69, 70, 71
		Захаровъ, А. И.	96, 99
		Захаровъ, В. Н.	98, 101
		Захаровъ, В. П.	97

Ж.

Жадрицкій, И. Б.	15		
Жадрицкій, П. К.	2		
Жданко, И. О.	10, 12, 30		
Ждановъ, А. Н.	67		
Желиговскій, Ю. В.	97		
Желѣзновъ, А. Г.	24, 72, 73, 76, 77, 78, 82, 83		
Жемчужинъ, И. И.	97		
Желудовъ, И. Ф.	115		

Захаровъ, Е. Д.	96	Ивашевскій, В. И.	29, 33
Захаровъ, И. Ф.	104, 105	Ивашевскій, Н. В.	39
Захаровъ, Н. И.	96	Ивановъ А.	87
Захаровъ Н.	98	Ивановъ	42
Захаровъ, П. Н.	96	Ивановъ, А. И.	31
Захаровъ, П. С.	99	Ивановъ А.	107
Захаровъ, С. С.	96	Ивановъ, А. А.	109
Захаровъ, Ф. Т.	47, 48	Ивановъ В.	88
Захарченко, И. И.	81	Ивановъ, В. В.	20
Зачеренскій, П. Г.	21	Ивановъ, В. Н.	39
Збродницкій А.	23	Ивановъ, В. Ф.	86, 87
Звѣрева, Н. Н.	100	Ивановъ, В. И.	86
Звѣревъ, И. И.	49	Ивановъ, В. Ф.	93
Звѣревъ, И. К.	90	Ивановъ, Г. И.	47
Звѣревъ, П. А.	7	Ивановъ Г.	60
Звѣродовлевъ, П. Т.	108	Ивановъ, Г. С.	39
Фонъ-Зекъ, И. И.	80	Ивановъ, Д. И.	70
Зеленовъ, И. И.	108	Ивановъ, Д. И.	110
Зелинская, А. С.	12	Ивановъ, Д. И. 5, 8, 12, 24, 30,	34, 36, 40, 42, 43
Зелинскій, А. О.	67	Ивановъ Е.	33
Зиминъ, Н. С.	109	Ивановъ И.	106
Зиновьевъ, П. А.	110	Ивановъ И.	76
Знаменскій, А. П.	10	Ивановъ И. П.	109
Знаменскій, А. И.	90	Ивановъ И.	34
Знаменскій, И. И.	11	Ивановъ, И. А.	113
Знаменскій, К. А.	39	Ивановъ, И. С.	51
Знаменскій, М. А.	52	Ивановъ, И. С.	53
Знаменскій, Н. И.	71	Ивановъ, И. И.	86
Знаменскій, С. П.	112, 113	Ивановъ Л.	106
Зоммеръ Е. П.	54	Ивановъ, М. А.	112
Зоммеръ, М. Е.	55	Ивановъ, М. П.	2
Зоргенфрей, Г. И.	4, 45	Ивановъ, М. А.	114
Зоринъ, И. П.	14	Ивановъ, П. М.	39
Зряковскій Н.	99	Ивановъ Н.	33
		Ивановъ, Н. А.	97
		Ивановъ, Н. А.	20
		Ивановъ, Н. И.	55
		Ивановъ, Н. А.	1
		Ивановъ О.	76
		Ивановъ П.	75
		Ивановъ, П. Е.	6
		Ивановъ, П. Е.	68
		Ивановъ, П. Н.	39
		Ивановъ Р.	60
		Ивановъ С.	76
		Ивановъ С.	52
Иваницкій, С. Н.	69		
Иванова, А. А.	92		
Иванова, Е. А.	43		
Иванова, М. И.	24		
Иванова, М. И.	37		
Ивановская, Р. А.	82		
Ивановскій, А. З.	34		
Ивановскій, З. П.	31		
Ивановскій, М. И.	59		
Ивановскій, М. Т.	77		

И.

Ивановъ, С. И.	. . .	105	Казаковъ, И. М.	. . .	99
Ивановъ, С. И.	. . .	54	Какуринъ, И. И.	. . .	105
Ивановъ, С. И.	. . .	31	Какуринъ, М. И.	. . .	103, 104
Ивановъ Ф.	. . .	52	Калашниковъ, А. И.	. . .	112, 113, 114
Ивановъ, Ю. Р.	. . .	90	Калашниковъ, И. С.	. . .	17
Ивановъ, Ф. И.	. . .	53	Калашниковъ, Н. Ш.	. . .	51
Игнатовичъ, З. Л.	. . .	61	Калашниковъ, П. П.	. . .	12, 30, 37, 40, 41, 42
Игнатовичъ, И. И.	. . .	62	Калашниковъ, С. Ф.	. . .	51
Игнатъевъ, Б. И.	. . .	31	Каленскій, А. Н.	. . .	39
Игнатъевъ В.	. . .	107	Калининъ, А. Е.	. . .	29
Игнатъевъ, О. И.	. . .	53	Калининъ, И. В.	. . .	73, 74, 79
Игнатъевъ, П.	. . .	106	Калининъ, Н. И.	. . .	11
Игнатъевъ С.	. . .	33	Калинь И.	. . .	32
Изотовъ Ѳ.	. . .	76	Кальнинъ, К. И.	. . .	34
Изъединова, Е. Н.	. . .	54	Каменская, А. П.	. . .	100
Изъединовъ, В. А.	. . .	6, 24, 51, 53, 56	Каминскій, Ю. С.	. . .	7
Ибонниковъ, И. Н.	. . .	108	Кампе, А. А.	. . .	11
Илларионова, С. Н.	. . .	100	Канъ, М. С.	. . .	69
Иллиминскій, Т. А.	. . .	44	Карабановъ, И. И.	. . .	107, 108
Ильинскій, Г. Г.	. . .	83	Каракудинъ, П. В.	. . .	12, 13
Ильинскій, К. А.	. . .	36	Карамышевъ, М. М.	. . .	6, 8, 34, 35, 44
Ильинскій, М. Ф.	. . .	104, 109	Карамщиковъ, В. М.	. . .	49
Ильинскій П. Ф.	. . .	109	Карзова, Е. И.	. . .	90
Ильинскій Я.	. . .	106	Карзовъ, Г. М.	. . .	110
Ильницкій, К. М.	. . .	88	Карзовъ, П. М.	. . .	101
Ильинъ, И. И.	. . .	74	Каркуновъ П.	. . .	52
Ильинъ Т.	. . .	52	Каркуновъ, П. Я.	. . .	53
Ильинъ Ф.	. . .	97	Кармалинъ, Н. П.	. . .	95
Инзбергъ, И. И.	. . .	59	Карнауховъ, И. П.	. . .	76
Исаенко	. . .	110	Каряевъ, М. Д.	. . .	79, 80
Исаковичъ, К. И.	. . .	14	Карпинскій, П. Ф.	. . .	9, 31
Исподатовъ, И. Н.	. . .	20	Карпова, Н. П.	. . .	89
I.			Карповъ, А. А.	. . .	85, 89, 93
Геропольскій, А. С.	. . .	91, 92	Карповъ, Г. Ф.	. . .	6
Геропольскій, Д. С.	. . .	32	Карповъ И.	. . .	97
Югансонъ, К. И.	. . .	10	Карповъ, М. А.	. . .	44
Юновъ Л.	. . .	76	Карповъ, М. М.	. . .	51, 54
Юдинъ	. . .	33	Карповъ, П. Ѳ.	. . .	24, 50, 60
K.			Карповъ Ф.	. . .	97
Кавринъ, М. Н.	. . .	47	Картау, Р. А.	. . .	8, 17, 30
Кавринъ, Я. Т.	. . .	—	Картышевъ, М. С.	. . .	75
			Карузинъ, А. П.	. . .	66, 67
			Карузинъ, П. П.	. . .	66, 68
			Касперанова.	. . .	45
			Касперскій, М. Л.	. . .	6, 73, 83

Кастюринъ, В. П.	60	Ковалевскій, М. В.	39
Кастюринъ, Д. И.	6, 8, 9, 24, 72, 73, 76	Ковалевскій, П. Н.	3
Кастюринъ, Г. П.	67, 78	Ковалевскій, С. Н.	106
Катеминова	45	Ковачичъ, Л. А.	59
Качеровскій, А. А.	97	Ковачичъ, М. А.	14
Качевъ, М.	4, 30, 37	Ковзанъ, Л. Д.	15
Кашутскій, А. В.	19	Ковровъ, В. А.	6
Квашинъ-Самаринъ, Н. А.	105	Кожевниковъ, А. П.	86
Кеберъ, Г. В.	6	Кожевниковъ, П. Г.	70
Кедровъ, П. А.	76	Кожевниковъ, Ф. П.	73, 82
Керстенсъ	77	Кожуховскій, В. А.	51, 53, 54
Керстенсъ, Г. К.	73	Козловская, С. А.	37
Кестнеръ, Ф. В.	10, 13, 41	Козловскій, А. М.	106
Кжевецъ, А. А.	89	Козловскій, А. М.	5, 7, 41, 42, 43
Кимбаръ, Л. Н.	73	Козловскій, К. М.	97
Кириллова, А. В.	37	Козловскій, М. А.	7
Кирилловъ Е.	60	Козловъ Е.	33
Кирилловъ К.	106	Козьминскій, П. И.	69
Кирилловъ, Н. К.	53	Козыревъ, П. П.	51
Кирилловъ, С. К.	51	Колбринъ, А. В.	35
Киричникова, Э. К.	12	Колпинскій, В. Н.	2, 9, 17, 40, 100
Киричниковъ, А. В.	43	Коссобудзкая, А. Э.	36
Киричниковъ, Н. В.	5, 12, 24, 30, 33, 85, 37, 43	Кольцовъ-Масальскій, Н. А.	25
Киселевъ, П. М.	93		103
Кислинскій, А. М.	5, 29, 44	Комаровскій, Н. П.	44
Клаванъ	45	Комаровъ, А. В.	40, 66
Кладтъ, А. А.	42, 43	Комаровъ, М. В.	104
Кладтъ, Ф. А.	24, 37	Комрадъ, К. И.	11
Клебекъ, Н. А.	44	Конаботинъ, В. М.	25
Клейзеръ, Н. М.	111	Конаботитъ, Н. В.	44
Клембровскій, В. М.	11	Кондратьевъ А.	68
Кленъ, Ю. И.	111	Кондратьевъ, А. И.	11, 36
Клецко, Н. Ф.	106	Кондратьевъ, В.	106
Климашевскій Ф. К.	91	Кондратьевъ Г.	34
Клоцковъ, И. И.	105, 107	Кондратьевъ, Е. А.	37
Клуссианшъ, М. П.	11, 21	Конецъ, Т. Т.	11
Князевъ, А. С.	40	Конововъ К.	76
Князевъ, М. С.	5, 22, 42	Константиновъ В.	68
Князевъ, Н. П.	69, 90	Константиновъ, В. И.	30
Князевъ, П. В.	58	Константиновъ, П. М.	66
Князевъ, П. Г.	39	Конторинъ, И. М.	104
Ковалевская	45	Копаневичъ, И. К.	11, 23, 38
Ковалевскій, А. К.	75	Копаневичъ, М. К.	38
Ковалевскій, В. В.	70	Коптевъ, И. И.	15
Ковалевскій, В. М.	118	Копыловъ, И. В.	90
Ковалевскій, К. Н.	23	Копыловъ, Н. В.	68, 77

Корвцкій, Г. И.	112	Красильниковъ, А. А.	86, 87
Корвицъ-Круковскій, М. С.	25, 88, 93	Красильниковъ, А. М.	96
Корвинъ-Круковскій, Н. С.	86, 92, 88, 93	Красильниковъ, В. А.	96
Корвинъ-Круковскій, С. С.	88, 93	Красильниковъ, Н. А.	86, 87, 96
Корниловичъ, Н. Б.	8	Красногородскій, Г. Г.	83
Корныльевъ А.	33	Красноленскій, П. В.	98
Корнильевъ, И. И.	30	Красноцѣвцевъ, М. Ф.	109
Коробкина, М. С.	108	Красноцѣвцевъ, Я. Ф.	11
Коробкинъ, Н. А.	105	Красноумовъ М.	100
Коровайкинъ, И. В.	19	Красовская, М. В.	36, 41
Коровниковъ, С. Л.	30, 32	Красовскій, Г. И.	14
Королевъ А.	17	Красовскій, Е. С.	77
Королевъ, А. И.	112, 113	Крейтеръ, Л. Б.	35
Королевъ, А. П.	10, 35, 36	Креницинъ, И. Д.	106
Королевъ, П. И.	2	Крестякъ, И. Т.	60
Королевъ, С. А.	5	Кричевцевъ, К. И.	109
Коротковъ, П. А.	53	Крель, Ф. Е.	15
Коротковъ, С. А.	52, 53	Кромбергъ, Е. Э.	61
Корроль, А. А.	65, 68	Кругликовъ, В. Л.	20
Корсаковъ, Г. С.	24	Кругликовъ, П. А.	57
Корсаковъ, Г. С.	60	Крыловъ И.	76
Корсабъ, А. К.	68, 71	Крыловъ, Н. И.	12, 72
Корсабъ, И. К.	70	Крыловъ, С. И.	51, 54
Корчабъ-Гречина, Е. Я.	78	Крымакова, М. Н.	107
Косицкій, И. Т.	16, 24, 73, 76, 77, 78, 79, 82, 83	Крынинъ, П. Л.	16, 72, 73, 76, 78
Кособрюховъ, И. И.	97	Крюковичъ, В. А.	44, 63
Кособрюховъ, И. П.	96	Крюковичъ, С. А.	50
Кособрюховъ, М. В.	96	Куваевъ, В. Н.	106
Кособрюховъ, П. В.	96	Кудиновъ, М. Х.	110
Костинъ, В. Я.	58, 64	Кудровъ, А. П.	67
Костылевъ, К. Г.	32	Кудровъ, М. М.	9, 32
Кастюговъ, К.	33	Кудровъ, П. В.	66
Кастюговъ, К. П.	34	Кудрявцева, В. С.	82
Кастюшко-Валюжиничъ, К. Ф.	9	Кудрявцевъ, В. Ф.	58, 59
Котельниковъ, П. В.	46	Кудрявцевъ, В. П.	112
Котляровъ, Ф. Ф.	5, 7, 42	Кудрявцевъ, В. П.	58
Котовъ, В. М.	112	Кудрявцевъ, И. П.	60, 63
Кохомскій, С. В.	5, 23, 41, 42,	Кудрявцевъ, М. Н.	58
Кочевидкій, В. М.	16, 73, 74	Кудрявцевъ, Н. И.	58
Кошвинъ, В. А.	96	Кудрявцевъ, Н. И.	61, 62
Кошвинъ, Н. Н.	96, 97, 98	Кудрявцевъ, П. И.	58
Кошутская, М. В.	90	Кудрявцевъ, С. А.	63
Кравчукъ, Г. И.	32	Кудрявцевъ, Я. А.	58, 59
		Кудрявцевъ, И. Ф.	63
		Кудрявцевъ, В. М.	58

Кудрявцевъ, П. П.	66	Лаврова, Г. И.	38
Кудрявцевъ, И. И.	58	Лавровскій, А. П.	14
Кужелевъ, А. С.	73, 74, 75,	Лавровскій, М. И.	23, 38
Кужелевъ, Г. С.	75, 79	Лавровъ А.	74
Кужелевъ, Н.	75	Лавровъ, А. А.	91
Кузнецовъ, А. В.	115	Лавровъ, Г. А.	6
Кузнецовъ, А. П.	55	Лавровъ, Г. А.	85, 89
Кузнецовъ, И. А.	46	Лавровъ, И. И.	12, 23, 38
Кузнецовъ, Н. П.	81	Лавровъ, М. Г.	7
Кузнецовъ, П. И.	42, 43	Лавровъ, Н. А.	69
Кузьминъ И.	68	Лавровъ, С. И.	38
Кузьминъ, М.	106	Ладинскій, Г. Н.	2
Кузьминъ П.	68	Ладинскій Н.	52
Кузьминъ, С. Н.	6, 15	Ладинскій, П. С.	106
Кубинъ, А. Н.	88	Ладинскій, О. А.	22
Кубинъ, А. И.	43	Ладыгинъ, А. П.	2
Кубинъ, Д. И.	96	Ладыгинъ, Н. Л.	60
Кубинъ, И. К.	110	Ладыженскій, М. Е.	110
Кубинъ, И. М.	96	Лазаревъ, Д. Н.	2, 3, 25
Кубинъ, Н. И.	18	Лазаревъ, Н. Д.	59
Куколькинъ, Л. Н.	63	Ларионовъ И.	32
Кудиковскій, С. П.	104	Ларионовъ, К. И.	24, 53
Кудишевничъ, П. С.	105	Ларионовъ, К. Н.	54
Кузьведъ, П. А.	26	Ларионовъ, Н. А.	31
Кузьневъ, И. Я.	19, 21	Ларионовъ О.	75
Кумисовъ, О. Г.	12	Ламберти, П. А.	6, 91
Кунносъ Ф.	33	Ламбинъ, Н. П.	41
Кунцевичъ, А. Л.	80	Ланге, И. И.	7
Купоросовъ, В. К.	66, 67	Лангеленъ, Б. А.	17
Курбатова, А. А.	41	Лапочкинъ, И. И.	18
Курбатовъ, С. А.	19, 20, 40, 41	Ласкѣевъ, О. М.	91
Курилленко, В. Л.	80	Лаушкинъ, В. К.	92
Курочкинъ, К. Я.	16	Лебедевъ А.	41
Кустовъ, А. И.	105	Лебедевъ, А. Г.	22
Кустовъ, Н. Т.	2	Лебедевъ, А. И.	9, 23
Кустовъ, П. Т.	67	Лебедевъ, А. I.	42
Кутузова, А. К.	91	Лебедевъ, В. И.	3
Кушелева, К. Е.	100	Лебедевъ, Е. А.	104, 108, 110
Кушелевъ П.	75	Лебедевъ, Е. Е.	23, 38, 40
Кушке, Е. П.	79	Лебедевъ, С. Д.	59
Кушке, Н. П.	67	Лебедевъ, И. Я.	105
		Лебединская, Е. И.	13
		Левенъ, К. Л.	30, 31, 37, 42
		Левитовъ, П. И.	7
		Левицкій, В. С.	19
		Левицкій, Н. В.	20
		Левковичъ, И. У.	56
Лаврентьевъ И.	52		
Лаврентьевъ П.	107		
Лавриновскій, Н. П.	8, 33, 44		

Л.

Лемешевскій	61	Лэнковскій, И. Ф.	15
Фонъ-Ленцъ, А. Г.	7	Любимовъ, А. А.	39
Лепень, Я. И.	53	Любимовъ И.	88
Лессеръ, П. И.	31, 32	Любимовъ, Н. А.	6, 65, 68
Лешевичъ, А. А.	107	Любимовъ, П. И.	57
Либеръ, Э. А.	78	Любимскій, В. А.	2
Ливанскій, В. М.	114	Любоміровъ, В. И.	98
Линдгольмъ, Р. Р.	19	Любомірскай, М. Ф.	12, 22
Линде	107	фонъ-Люде, В. Ф.	74, 82
Линде, В. Д.	105, 111	Люзинскій, А. С.	16
Линкевичъ, И. Г.	62	Лялинъ, А. М.	21
Лисенковъ, Н. А.	32, 43	Лялинъ, М. И.	74, 83
Лисицынъ, А. А.	86		
Лиссовскій, Г. И.	63	М.	
Листовъ, А. П.	31	Магницкай, Ф. П.	108
Литвиновъ, М. Н.	30	фонъ-Магнусъ, А. К.	41
Литвинскій, А. П.	108	фонъ-Магнусъ, А. А.	14, 41, 42
Литвинскій, Н. Г.	30	Мазальскій, И. Д.	59
Литвинскій, П. П.	45	Мазуровъ, Н. Н.	44
Литъ, М. Г.	82	фонъ-Майдель, Н. П.	20
Лихачевъ, Г. А.	39	Майновъ, И. В.	40
Лобковъ, И. П.	58, 59	Макарій	44
Логинова, Н. Д.	41	Макаровъ А.	88
Логиновъ, П. П.	18	Макаровъ, А. А.	6, 50
Ловинскій, А. С.	83	Макавеевъ, М. Е.	12, 13
Ломбергъ, М. П.	61, 62	Максимовъ, В. М.	68
Лонцкай, Г. Ф.	26	Максимовъ Е.	33
Лопатинъ, А. Г.	93	Максимовъ И.	97
Лосевъ, А. Д.	19	Максимовъ, Л. В.	47
Лосевъ, А. П.	51, 53, 56	Максимовъ Н.	98
Лоховъ, А. Н.	30	Максимовъ П.	76
Лошаковъ, А. О.	75	Максимовъ С.	88
Луйгъ, В. А.	10	Максимовъ Ф.	106
Лукашевичъ, Н. В.	37	Малаховскій, М. А.	9
Лукашевичъ, Н. А.	6	Малиновскій, А. С.	16
Луневъ, А. И.	104	Малишевскій, П. П.	14
Луневъ, В. И.	104, 107, 111,	Малавко-Высоцкай, П. С.	20, 84
Лунинъ, А. Н.	101	Мамонтовъ	42
Лунинъ, Н. П.	98	Мамонтовъ, В. М.	9
Лунцъ	54	Манасеинъ, П. Н.	26
Лушининъ, А. И.	19	Маноцковъ, М. И.	77
Лучаниновъ, Н. М.	6, 7, 46, 73	Манскій, А. В.	11, 13
Лучихинъ, О. С.	47	Марковскій, А. И.	68
Львинскій, Л. М.	21	Марковскій, В. П.	44
Львова, М. И.	69	Мармылевъ, А. И.	15
Львовъ, А. П.	63	Мармылевъ, В. И.	82
Львовъ, Л. А.	68, 70		
Львовъ, Л. Л.	24, 65, 69, 70		

Мартинсонъ А.	33	Михайловъ А.	106
Мартесонъ, А. Г.	16	Михайловъ, А. Н.	11
Мархилевичъ, А. Г.	19	Михайловъ, В. А.	74, 75
Мархиль, О. М.	22	Михайловъ, И. М.	85
Масленникова, А. Я.	108	Михайловъ Л.	88
Масленниковъ, Н. И.	96	Михайловъ С.	—
Масловскій, Е. Ф.	17	Михайловъ, П. Г.	112
Матвѣева, Е. П.	34	Михайловъ, П. П.	56
Матвѣевъ, И. М.	31	Михайловъ, П. Ф.	89
Матвѣевъ С.	3, 34, 35	Михайловъ Ф.	106, 107
Матвѣевъ О.	68	Михельсонъ, В. Г.	81
Матюшенковъ, Ф. М.	43	Михельсонъ, М. А.	38
Мацкевичъ, И. У.	73, 80	Мнухинъ, Г. О.	107
Мацкевичъ, Б. А.	16	Могль, Г. А.	98
Мацкевичъ, С. И.	21	Моисѣевъ, К. М.	47
Машневъ, В. Н.	65, 66	Мозертъ, Д. Ф.	106
Меглицкій, А. П.	15	Морозовъ, А. И.	107
Медвѣдевъ, В. И.	89	Морозовъ, Я. С.	65
Медвѣдковъ, А. Н.	99	Молевъ, Е. И.	112
Де-Медичи, П. П.	19, 32	Молевъ, Я. Е.	—
фонъ-Мейеръ, И. К.	70	Молоковъ, И. И.	43
Мей, А. Л.	18	Молчановъ, И. И.	75
Мейпертъ, А. П.	67	Монастырскій, И. М.	27
Мекберъ, А. К.	19	Моньчковъ, В. И.	66
Мекберъ, К. Е.	27, 34, 44, 46	Моньяковъ, В. И.	70
Мелье Л. Г.	21	Морозовъ, А. И.	17
Мелье, С. К.	41	Морозовъ, А. П.	20
Мельниковъ, Л. И.	106	Мошинъ А.	44
Мельниковъ, Н. А.	86	Мошневъ, И. Д.	51
Мельниковъ, П. В.	14	Мошихина, П. В.	82
Меньщикова, Е. В.	82	Музыревъ, Г. Г.	93
Меньшиховъ, В. С.	5	Муллеръ, А. Л.	31
Меровскій, А. И.	49	Фонъ-Мунте фонъ-Морген-	
Мертъ, И. П.	51	стьерне, М. Г.	20
Метелсъ, Д. И.	26	Муравьевъ, И. П.	6, 82, 101
Меѳодій, Архим.	110	Муратовскій, А. Н.	16
Миблашевскій, С. А.	16	Мурзинъ	15
Микляева, А. А.	100	Муффель, В. П.	63
Микляевъ, Н. И.	15, 96, 98, 99	Муффель, К. К.	63
Микоша, И. У.	107	Муффель, М. П.	80
Милевскій, О. Ф.	11	Мухановъ, В. В.	20
Милославскій, Д. Е.	53	Мыслинскій В. И.	26
Милошъ, Е. Е.	17	Мякотинъ, А. Р.	69
Мининъ, В. С.	51, 52	Мячковъ, В. Е.	2, 4
Мишуть, Н. В.	44	Мячковъ, Д. Е.	101
Мириновъ, П. В.	19	Мѣшковскій, П. М.	19
Митрофановъ, М. М.	59	Мѣщаниновъ, Я. Г.	47
Михайловскій, Н. В.	39		

Обкерманъ, Е. Ѳ.	41	Пановъ, В. І.	102
Обивчищъ, І. А.	81	Пановъ, І. Д.	90
Окунева, Е. Е.	41	Пановъ Н.	51, 54
Окуневъ, М. И.	14	Пановъ, Н. А.	55
Оленевъ, А. П.	27	Пановъ, Ф. В.	112
Ольшевскій, В. Р.	8	Пановъ, Я. Я.	—
Онисимовъ Д.	106	Папковъ, Л. Ѳ.	39
Онисимовъ И.	—	Парамоновъ, Н. К.	20
Опоцкая, О. В.	38	Парійскій, И. В.	11
Опоцкій, Н. Ѳ.	113	Пармаковъ, В. Ф.	62
Оргинская, А. А.	78	Парфеновъ, А. И.	86
Орель, В. Д.	52	Парфеновъ М.	106
Орлеанскій, П. Я.	38	Парфеновъ, Н. И.	109
Орловъ, В. И.	22	Паршенковъ, И. В.	53
Орловъ, В. Т.	101	Паршинъ, Н. В.	109
Орловъ, Н. П.	105	Пастуховскій Н.	52
Орловъ, П. Ѳ.	45	Пастуховскій, В. И.	75
Орловъ, С. А.	29	Пасынковъ	18
Орѣховскій, Ѳ. И.	10, 12	Пацевичъ, В. К.	20, 33
Орѣховъ, А. С.	95	Пащенко, К. И.	1, 17, 40
Орѣховъ, К. В.	96, 98	Перегудова, М. В.	55
Орѣховъ, И. А.	96	Перегудова, О. В.	69
Орѣховъ, И. С.	99	Перстинскій, П. П.	9
Орѣховъ, П. И.	86	Петерсонъ, П. Е.	33
Островскій	42, 45	Петрова, Е. И.	36
Островскій, К. К.	10, 13	Петровъ Г.	32
Офросимовъ, Я. Н.	63	Петровъ Д.	43, 88
		Петровъ З.	97
		Петровъ И.	88
		Петровъ И. Е.	63
		Петровъ, М. А.	78
		Петровъ, М. П.	32
		Петровъ, П. П.	75
		Петровъ П.	88
		Петровъ, П. С.	73
		Петровъ С.	68
		Петровъ Ф.	98
		Песьяцкій, В. П.	66, 71
		Петской, А. Е.	34
		Пецкой, А. Ф.	106
		Печкаревъ, В. А.	86
		Пиватто, Н. А.	11, 13, 37
		Пиллеръ	34
		Писаревъ, Е. Д.	47
		Пихлау, Э. А.	45
		Плавскій, Ф. Э.	17
		Платоновъ, Ф. А.	112
		Плень, П. А.	60, 63

П.

Павель.	22, 40, 41, 42,	44
Павловскій, А. В.		62
Павловъ, А. И.		96
Павловъ Е.		60
Павловъ, И. Е.		97
Павловъ К.		106
Павловъ Т.		34
Павскій, А. П.	22, 30, 38,	42
Фонъ-дериъ-Палень, А. В.		16
Палибинъ, Н. Я.	98, 101	
Палладій		44
Палладія, игум.		84
Пальниковъ, С. А.		21
Пальскій, Ф. Н.		62
Пальчевскій, И. К.		39
Пальчиковъ, И. П.		58
Панкратьевъ К.		97

Плотиновъ, А. А.	19	Поповъ, Н. П.	89
Плотниковъ, А. А.	64	Поповъ, П. Д.	97
Плюшкинъ, М. О.	14	Поповъ, С. И.	22, 35
Плешкинъ, О. М.	17	Поппе, Р. Ф.	55
Плѣшковъ, А. Г.	49	Поппе, Ф. Ф.	8
Плѣшковъ, И. В.	—	Поппе, Ю. Ф.	14
Плѣшковъ, И. Н.	—	Порембскій, А. М.	75
Плѣшковъ, П. М.	34	Порозовъ, А. П.	8
Побойнинъ, А. А.	86, 92, 93	Порозовъ, И. И.	60
Побѣдоносцевъ, К. П.	42	Поросенковъ, А. Г.	32
Погодинъ, С. В.	114	Поросенковъ, В. И.	51
Погольскій, Ф. А.	19	Порохинъ, Г. В.	19
Погоржельскій, М. И.	92	Порохинъ, М. В.	—
Подашевская, Л. А.	12	Пороховъ, К. О.	75
Подашевскій, Н. В.	3	Посисѣева, Е. И.	55
Подерня, Н. Н.	18	Посисѣевъ, А. П.	51, 54
Подмежскій, Е. В.	66	Постниковъ, С. Н.	106
Подмошинскій, Д. И.	51	Поташевъ, А. В.	23, 38
Подовлинскій	15	Потылицинъ, И. М.	74
Подчекаевъ, А. К.	18	Потылицинъ, Н. П.	83
Пожерскій, Л. К.	67	Почуевъ, П. В.	96
Покровскій, А. В.	15	Почуевъ, С. А.	—
Покровскій И.	60	Пошибайловъ, М. Д.	106
Покровскій, С. Г.	56	Пошиваловъ, А. О.	74
Покровскій, М. В.	20	Прейсъ, Н. Ф.	4
Полевицкій, И. П.	8	Преображенскій, Н. А.	51, 69
Полетаевъ, А. Н.	21	Преображенскій, Н. В.	3
Полистовскій, Н. Т.	90	Пржевальскій, С. Г.	26
Политковскій, Д. Ф.	21	Пржиборовскій	34
Полозова, О. П.	34	Прибытковъ, М. Я.	81
Полонскій, И. С.	21	Примакинъ, И. Ф.	96
Полторацкій, М. М.	27	Прокофьевъ А.	52
Поляковъ, А. М.	25, 104, 106, 108	Прокофьевъ, Е. Р.	—
Поляковъ, И. М.	70, 71	Просовецкій, В. В.	80
Поляковъ, М. В.	75	Протасевичъ, Г. Х.	19
Полянскій, И. И.	7	Прохаска, А. А.	10, 41
Померанцевъ, А. А.	63	Пруденскій, А. П.	14, 42
Поморцевъ, М. В.	78	Прутченко, М. О.	40, 42
Попандонуло, А. И.	78	Прушинскій, С. С.	1
Попковъ, И. И.	112	Пульхеровъ, А. И.	6, 78
Попковъ, Я. И.	112, 113	Пуринъ, Г. Г.	47
Поплавскій, М. П.	50	Пустынниковъ, А. И.	74
Поповскій, В. С.	99	Путятинъ А.	88
Поповъ, А. Е.	72	Пущенко, Г. М.	81
Поповъ, А. И.	32	Пущинъ, А. Н.	98
Поповъ, А. Н.	83	Пущинъ, Н. И.	82
Поповъ, Д. И.	72	Пыжевъ, А. В.	112
		Пыжевъ, Д. В.	—

Пыпинъ, А. А.	25	Рожанскій, П. Ф.	21
Пфундъ, И. Д.	20	Рождественскій, И. М.	38, 42
Пѣтуновъ, А. Ф.	112	Рождественскій, М. П.	8
Пѣтуновъ, И. П.	—	Рожновскій, Г. И.	57, 63
Пятницкій.	2	Розановъ, Г. М.	64
		Розановъ, Г. П.	61, 62
		Розановъ, Т. М.	19
		Розановъ, Я. М.	6
		Розенбергъ, Л. А.	99
		Розень, Г. В.	57, 63
		Розовъ, Н. Ф.	33
		Розонова	54
		Романовскій, В. В.	8
		Романовскій, Э. В.	7
		Фонъ-деръ-Роппъ, А. П.	9
		Фонъ-деръ-Роппъ, К. К.	8
		Фонъ-деръ-Роппъ, Н. П.	24, 29, 33, 35, 43
		Росляковъ, Е. Н.	59
		Россини, А. И.	2
		Ростовскій, Г. Г.	16
		Фонъ-Роттъ, Н. Г.	25, 98, 101
		Рохальскій, Ю. И.	15
		Рошинъ, П. А.	11
		Рыбинскій, И. О.	73, 74, 76, 77, 78, 79, 82
		Рыжковъ, В. А.	74
		Рыжковъ, Н. А.	—
		Рудаковъ, А. В.	2
		Рудзиевскій, Э. В.	75
		Рудинъ, В. В.	86, 87, 88, 89, 92, 93
		Рудинъ, И. В.	86, 87, 89, 92, 93
		Румянцевъ, П. В.	55
		Русановъ, Н. А.	9
		Рутковскій, И. С.	21
		Рупкій, И. В.	105
		Рюберъ, Э. О.	7
		Рюриковъ, А. Г.	9
		Рябиновская, А. Т.	55
		Рябовъ, И. А.	112
		Рядовъ, В. П.	113
		Рядовъ, С. И.	112
		Рясенскій, А. М.	45
		Рясенскій, Д. А.	22
		Рѣдкинъ, В. Ф.	47
Равичъ-Щербо, А. С.	21		
Равичъ-Щербо, В. М.	105		
Раздеришинъ, И. И.	97		
Разумовскій, А. А.	51		
Райковъ, А. П.	14		
Ракитинъ, А. Т.	68		
Рамшъ-Корведская, М. П.	108		
Рамшъ-Корведская, Н. Н.	—		
Ранингенъ, А. Б.	8		
Распопинъ, П. И.	86, 87		
Ратмановъ, А. М.	77		
Ратмановъ, Н. Г.	93		
Раухъ, Е. К.	37		
Раухъ, К. А.	2, 5, 11, 13, 16, 17, 24, 25, 40, 43		
Рашеть, В. В.	15		
Рашеть, Н. М.	79		
Ребезовъ, П. И.	35, 36		
Регекамфъ, Н. Г.	108		
Редикъ, А. А.	16, 74, 79, 83		
Редикъ, Н. Н.	78		
Рейманъ, М. И.	45		
Реймерсъ, А. Е.	14		
Реутскій, В. Г.	—		
Рехенмахеръ, О. И.	—		
Ржонжевскій, М. К.	94		
Робачевскій, Е. Н.	39		
Фонъ-Робенау 1-й, Ф. Н.	19		
Фонъ-Робенау 2-й, Н. Н.	19		
Рогинскій, С. Ф.	26		
Рогова, А. М.	61		
Роговскій, В. Г.	40		
Родзевичъ, А. Г.	89		
Родзевичъ, Г. А.	8, 33, 40, 43, 44		
Родзевичъ, К. С.	14		
Родзевичъ, Л. М.	68		
Родзевичъ, М. Г.	8		
Родишевская, Н. Д.	90		
Родионовъ П.	75		

Рѣдкинъ, П. Ѳ.	42	Семендяевъ, А. С.	58
Рѣлинъ, А. Н.	21	Семендяевъ, Е. С.	58, 59
С.		Семендяевъ, Ф. В.	51
Савельевъ, И. С.	52	Семендяевъ, Ф. Я.	59
Савельевъ М.	88, 107	Семеновъ, А. С.	18
Савельевъ, Н. Е.	112	Семеновъ Д.	88
Савиновъ, Ф. Е.	44	Семеновъ Е.	33
Савицкій, Г. А.	72, 74, 82	Семеновъ, И. Ф.	70
Савицкій, В. А.	75	Семеновъ К.	98
Савицкій, М. А.	87	Семеновъ М.	67, 68
Садибовъ Д.	76	Семякинъ, М. К.	39
Садовникова, Е. Д.	89	Семеновъ, Н. В.	98
Садовскій, В. А.	81	Семеновъ, Э. В.	20
Саковичъ, В. И.	16	Сениговъ А.	75
Саковичъ, И. Ф.	83	Сениговъ, А. И.	74
Саковичъ, Л. Р.	25, 40, 106	Сергѣевъ, А. П.	99
Саковичъ, П. А.	14, 64	Сергѣевъ В.	106
Саллакъ, П. Т.	45	Сергѣевъ К.	52
Самойловъ, А. А.	8	Сергѣевъ, С. Д.	47
Самойловъ, Н. А.	53	Сергѣевскій, Д. В.	6
Саморѣцкій, В. Я.	47	Серебренницкій, Н. А.	77
Самсоновъ, И. И.	14, 114	Серебренниковъ, Г. А.	10
Самсоновъ И.	60	Серебряницкій, А. В.	110
Самсонъ, А. Г.	37	Сержцовскій, В. О.	54
Самуйловъ В.	88	Сягорскій, И. Я.	12
Сандоевскій, Г. Г.	65	Сидоровъ П.	76
Саранчовъ, В. И.	29	Силинъ, В. И.	16
Сарафановъ, Г. С.	46	Силинъ, И. И.	15, 74
Сафоновъ, П. С.	47	Сильверстовъ, П. А.	97
Сафроновъ, А. И.	30	Симаенковъ, С. С.	47
Сафроновъ С.	98	Симанскій, Н. В.	51, 53, 54, 56
Сафьянщикова, Т. П.	41	Синяковъ, П. Е.	96
Сафьянщиковъ, В. Я.	4, 8, 30	Ситниковъ, А. И.	47
Сахановъ, Н. С.	114	Скворцовъ, А. В.	14
Сачневъ, И. Н.	86	Скворцовъ, Н. А.	39
Сачневъ, В. П.	—	Скворцовъ, Н. Д.	93
Сбойлевъ, А. С.	74	Сбиперъ, И. Р.	26
Свѣчинскій, Н. П.	9	Скляръ, И. Я.	9, 10, 37, 41
Селезневъ, И. Н.	32	Скоростижскій, И. С.	59
Селивановъ, М. В.	20	Скрыдловъ, А. И.	25, 85, 88, 89, 90
Селивановъ, М. О.	110	Скурскій, К. К.	1, 4, 5, 40
Селивановъ, Н. О.	103	Слесаревъ	34
Селюгинъ, А. И.	58, 59	Слизкой, Я. Я.	47
Семевскій, М. И.	6, 79, 82, 89	Словесовъ Н.	52
Семеко, П. И.	19	Смиречанскій, В. Д.	5, 22
Семендяевъ, А. А.	58, 60	Смирнова А.	34
		Смирновъ, А. М.	10

Смирновъ, В. И.	19	Соловскій, Г. А.	74, 83
Смирновъ, В. Ф.	21	Соловскій, Г. М.	99
Смирновъ, М. М.	112, 114	Соловскій, И. Н.	93
Смирновъ, Н. И.	7	Соловскій, Н. Н.	74
Смирновъ, П. Е.	87	Соловьевъ, А. Ф.	47
Смирновъ, П. И.	2, 85	Соловьевъ Н.	76
Смирновъ, С. И.	97	Соловьевъ, Н. И.	19
Смирновъ, С. Н.	16	Соловьевъ, Н. П.	88
Смирновъ, Я. В.	108	Соловьевъ, П. Г.	47
Смольяхина, Е. И.	36	Соловьевъ, П. П.	113
Смѣтанинъ, Д. И.	48	Соломинъ, П. К.	8
Смѣтанинъ, И. И.	47	Сондоевскій, А. Я.	59
Снѣтковъ, Г. И.	76	Сондоевскій, С. Г.	30
Собакинъ-Фаддѣевъ, А. О.	10	Соноготскій, Е. И.	103
Соболевскій, В. Я.	52	Сорокинъ, А. Е.	44
Соболевскій, Г. Д.	14	Сорокинъ, В. А.	19
Соболевъ, Д. П.	13	Сорокинъ, И. П.	22
Созентовичъ, Н. В.	59	Сорокинъ, М. И.	2
Соймоновъ, Н. П.	21	Сотниковъ, И. В.	74
Соколовскій, А. А.	3, 30, 31	Софоновъ Т.	107
Соколовскій, А. И.	39	Спановскій, К. И.	55
Соколовскій, Д. И.	30	Спасоклинскій, В. И.	6
Соколовскій, И. А.	2, 10, 11, 30, 36, 37	Спегальскій, К. С.	7
Соколовскій, М. И.	73, 75	Спридоновъ Л.	98
Соколовскій, Н. Е.	17	Ставиская, Е. В.	12
Соколовъ, А. Д.	81	Ставиская, З. Д.	12, 41
Соколовъ, А. П.	102	Стадольскій, А. А.	70
Соколовъ, А. Ф.	80	Станкевичъ Г.	75
Соколовъ, В. П.	11	Станкевичъ, Г. Ф.	2
Соколовъ 1-й, Г. И.	19	Станкевичъ, С. О.	105
Соколовъ, Е. М.	67	Статинъ, В. Д.	64
Соколовъ, Г. А.	93	Статинъ, Г. Ф.	56
Соколовъ, И. В.	21	Степановъ В.	76
Соколовъ, И. Н.	20	Степановъ И.	97
Соколовъ, И. С.	115	Степановъ, Н. И.	34
Соколовъ 2-й, К. А.	20	Степановъ О.	68
Соколовъ, К. Г.	101	Степановъ Ф.	106
Соколовъ, Л. М.	108	Стехновскій, И. И.	22
Соколовъ, М. Б.	6	Столбушинскій, Н. И.	25, 30, 40, 42, 43, 44
Соколовъ, М. Н.	96	Столбушинскій, С. И.	66, 71
Соколовъ, М. Ф.	62	Стопневичъ, Д. Г.	5, 11, 12, 13, 23
Соколовъ, Н. А.	75, 111	Страховъ, И. И.	78
Соколовъ, Н. М.	67	Строговъ В.	106
Соколовъ, П. П.	51	Строгоновъ, Н. Я.	67
Соколовъ, С. А.	98	Строевъ, И. Н.	39
Соловскій, А. М.	96	Строкинъ, Н. А.	5, 7, 35
Соловскій, А. Н.	65, 66, 68, 70		

Струтинскій, В. О.	17	Тихоміровъ, І. А.	23
Стяговъ Н. Г.	22	Тихоміровъ, К. М.	74
Суворова	54	Тихоміровъ, М. Я.	58, 60, 63
Суворовъ, А. Ѳ.	87	Тихоміровъ, Н. Б.	21, 23
Судоплатовъ, П. П.	51, 54	Тихоміровъ, П. Ѳ.	22
Сукновъ, А. И.	99	Тихорскій, А. С.	66
Сунгуровъ, А. П.	62	Тихорскій, Н. И.	60, 63
Сунгуровъ, П. П.	—	Толвинскій, Л. К.	67
Сутгофъ, Э. Р.	12, 30, 40, 42, 44,	Толвинскій, Н. А.	26
Сутоцкій, И. Ѳ.	30	Толвинскій, Ф. К.	67
Сучковъ, А. П.	70	Толочко 1-й, П. У.	19
Сучковъ, П. П.	18	Толочко 2-й, А. У.	—
Сушковъ, А. Я.	85	Толстой	41
Сыромятниковъ, С. И.	58	Томилинь, С. С.	96, 97
Сырохновъ, В. П.	22	Томилинь, Ф. И.	96
Сырохновъ, К. С.	91	Топольницкій, А. И.	26
Съдельщиковъ, В. С.	31, 42, 43, 46	Торнаевъ, И. И.	89
Т.		Торопогрицкій, П. А.	110
Тамилинъ, И. В.	66	Торченскій, И. М.	8
Таммень, А. И.	14	Травинъ Е.	33
Таннеръ, А. А.	10, 18	Травинъ, М. П.	115
Тарасовъ, М. Т.	53	Травинъ, Н. П.	6, 24, 60, 61, 63
Татариновъ, Н. А.	100	Трахтенбергъ, В. О.	1, 40
Татарскій, В. З.	44	Трифоновъ, А. В.	80
Телепневъ, В. А.	58, 60, 61, 63	Трифоновъ Я.	107
Телепневъ, И. А.	58	Троицкая, О. Ѳ.	17
Теляковскій, Л. Б.	1, 2, 25, 42	Троицкій, И. Д.	2, 4
Тенсонъ	45	Троицкій, Н. А.	101
Терентьевъ, В. К.	26	Тропинъ, М. Г.	15, 24, 30, 34, 46
Тетерниковъ, Ѳ. К.	79	Трофимовъ, Е. Н.	19
Тимофеевъ, А. Н.	55	Трофимовъ И.	34
Тимофеевъ Е.	107	Трофимовъ, К. Т.	53
Тимофеевъ И.	33, 34	Трофимовъ Н.	88
Тимофеевъ, И. Т.	53	Трояновскій, В. С.	19
Тимофеевъ, М. Г.	47	Трояновскій, К. Ф.	51, 54, 55
Тимофеевъ, Н. Н.	66	Трусевичъ, К. И.	14
Тимофеевъ П.	68	Трусова, А. В.	55
Титовъ, А. И.	58	Трусовъ, В. К.	52, 54
Титовъ Ф.	52	Трусовъ, Н. В.	58, 62
Титовъ, Ф. Т.	53	Тубенталь, П. К.	5, 17, 32, 42
Тихановъ, А. М.	92	Тулубьевъ, Н. П.	88
Тихвинскій, В. А.	14	Турбинъ, А. И.	10
Тихвинскій, Н. А.	20	Турцовъ, М. Д.	47
Тихій, Н. В.	85	Турчина, В. С.	89
Тихоміровъ, В. А.	113	Турчинъ, М. А.	53
		Тютюнаръ, Д. И.	38
		Туфановъ, И. В.	86

Тыртова, Е. Ѳ.	78	Федоровъ И.	32, 98
Тышецкий, С. Г.	62	Федоровъ Б.	106
Тышко	18	Федоровъ М.	33, 34, 106
Тютюнаръ, Д. И.	23	Федоровъ, М. А.	7
		Федоровъ Н.	98
		Федоровъ О.	52
		Федоровъ, О. Ф.	53
		Федоровъ П.	106
		Федоровъ С.	33, 88
		Федотова, А. П.	61
		Федотова Т.	97
		Федябинъ, Н. Г.	95
		Федяй, Н. И.	21
		Феблистовъ Ф.	33, 34
		Феодосій, игум.	94
		Феокистовъ С.	106
		Ферсманъ, О. А.	15
		Фехтнеръ, М. Б.	44
		Филимоновъ И.	68
		Филимоновъ М.	88
		Филимоновъ, П. В.	24, 66, 68, 70
		Филиппова, А. В.	55
		Филипповичъ, А. И.	106
		Филипповичъ, Е. А.	108
		Филипповъ А.	33, 106
		Филипповъ, И. В.	17, 18
		Филипповъ П.	75
		Филонова, Р. А.	91
		Философовъ, В. В.	24, 68
		Философовъ, В. Д.	70
		Философовъ, И. Н.	79
		Фильковичъ, Н. И.	39
		Финиковъ, Н. Н.	108, 109
		Флоріанскій, Е. В.	66, 67, 69
		Флоринскій, А. А.	36
		Флоринскій, П. Е.	32
		Фокъ, А. В.	60, 61, 63
		Фоминъ Т.	60
		Франію, А. Ф.	21
		Франію, М. К.	9
		Франію	45
		Фрей, Г. А.	107
		Фрейгангъ, В. В.	15
		Фрейдзонъ Я.	75
		Фроловъ, В. Н.	32
		Фростъ, С. В.	38
		Фрыженковъ, Т. П.	106
Тыртова, Е. Ѳ.	78		
Тышецкий, С. Г.	62		
Тышко	18		
Тютюнаръ, Д. И.	23		
У.			
Уберскій, А. А.	22		
Угловъ, М. Т.	77		
Улинскій, С. Ф.	26		
Ульяновъ П.	52		
Ульяшихинъ, В. Ф.	112, 113		
Упадышева, Е. В.	38		
Урвинъ, Н. Д.	7		
Урвинъ, П. Д.	65		
Уситвянъ, В. Я.	48		
Усовъ, И. И.	106		
Успенскій, И. П.	14		
Успенскій, М. П.	4, 31		
Успенскій, П. К.	16		
Уссаковскій, И. С.	81		
Утрецкий, А. В.	45, 55		
Утрецкий, В. М.	115		
Утрецкий, М. В.	—		
Утретскій, Н. С.	60, 63		
Ухарскій, А. Ф.	60		
Ушаковъ, М. Д.	20		
Ушаковъ, Н. П.	76		
Ушакова, С. К.	41		
Ушаковъ, Ф. А.	20		
Ф.			
Фаддѣевъ Е.	88		
Фальъ, А. Е.	45		
Фальковскій, А. И.	104		
Фанъ-деръ-Флитъ, Н.	Ф. 5, 13, 33, 35, 44		
Фатѣевъ, П. Л.	80		
Федорова	45		
Федорова, А. Е.	61		
Федоровъ А.	32, 52		
Федоровъ В.	—		
Федоровъ, В. И.	112		
Федоровъ Г.	106		
Федоровъ Д.	60		

Фуфаевъ, И. И.	104	Хромовъ, Г. Г.	47, 48
Фякинскій, С. В.	67	Хрычевъ, Е. И.	112
Х.		Ц.	
Халкевичъ, П. Н.	15	Цвинева, Т. О.	37
Харинская, Е. П.	90	Цвиневъ, Д. Д.	51, 54
Харинская, Н. В.	89	Цвиневъ Д.	51
Харинскій, М. М.	12, 21	Цвѣтковъ, В. И.	71
Харинскій, И. И.	86, 88, 89	Цвѣтковъ, М. И.	2
Харинскій, Н. И.	86	Цвѣтковъ, Н. А.	—
Харитоновъ А.	33	Цейзибъ, Э. М.	61
Харитоновъ, А. А.	34	Целлинскій, Е. Б.	7
Харитоновъ, Е. В.	20	Церешевичъ, Н. В.	65
Харлампіевъ, А. Х.	53	Цыганковъ, П. З.	14
Харловъ, М. И.	55	Цягра, Г. Х.	17
Хатовъ, А. И.	50, 55, 56	Цымаховичъ, И. С.	14
Хвалынскій, Г. В.	64	Цолле, А. А.	19
Хвоинскій, А. А.	8	Цѣхановскій, Ф. А.	15
Хвоинскій, С. А.	11, 35		
Хвощинскій, Д. П.	58	Ч.	
Хвощинскій, К. В.	58, 59	Чарковскій, Н. И.	39
Херасковъ	15	Челищева, Е. А.	92
Хиловскій, Е. А.	30, 34	Челищевъ, Н. Г.	88
Хитровъ, М. Н.	30	Челпановъ, К. И.	96, 97
Хлѣбниковъ, М. Г.	14	Черемновъ, А. А.	108
Хлюдзинскій, А. А.	30	Черепнинъ, А. С.	28
Хмѣлевскій	18	Черепнинъ, В. С.	113
Хмѣлевъ, Г. Л.	93	Черновъ, В. Н.	17, 53
Хмѣлевъ, П. П.	74	Черновъ, И. И.	30
Хмѣлинскій, В. Н.	4, 16, 30, 37, 43	Чернявскій, Б. Д.	14
Хмѣлинскій, С. Н.	30	Червякъ, Н. Ф.	5, 12, 21
Хобарова, А. Д.	61	Четыркинъ, И. И.	14
Хобаровъ, А. Д.	62	Чижикова, И. Е.	78
Ходоновичъ, Т. П.	80	Чириковъ, А. Е.	25, 95, 98, 99, 101
Холмскій, Г. П.	56	Чириковъ, А. Н.	87
Холмскій, Н. Г.	108	Чириковъ, И. Н.	86, 88, 89, 92, 93
Холмскій, Н. Л.	100	Чирковъ, В. Д.	20
Холмскій, П. П.	71	Чиршинъ, И. С.	49
Холодковскій, В. В.	52	Чистовскій, С. М.	86
Хорейшъ, Ф. В.	20	Чистовъ	15
Хоцяновъ, К. С.	21	Чистосердовъ, П. А.	20
Хроповицкій, Л. Л.	—		
Хребтовъ, В. И.	32		
Хребтовъ, М. А.	3		

Чистяковъ, И. П.	61
Чихачевъ, А. Я.	13
Чудовъ, А. А.	74
Чудовъ, А. И.	15, 74
Чудовъ, Н. Ѳ.	73, 76, 77, 82, 83
Чуйбинъ, Н. П.	25, 106

Ш.

Шаблавинъ, П. Г.	115
Шабохинъ В.	60
Шаварда, Г. И.	74
Шалабановъ, А. А.	2
Шаранъ, Г. Ф.	53
Шараповъ, А. А.	86, 92
Шастовскій, М. Н.	65, 66, 68, 71
Шатиловъ, Б. М.	8, 24, 33, 40, 44
Шатиловъ, Н. А.	19
Шатровъ, Н. Ф.	86
Шаховская, вн., Е. Н.	108
Шаховской, вн., М. К.	25, 95, 101
Шведе, К. О.	77
Шведе, К. Ф.	80
Шведе, Э. К.	79
Швецовъ, В. Г.	52
Шевелевъ, А. А.	112
Шевелевъ, П. И.	—
Шевелевъ, С. И.	—
Шелабанова	45
Шелайковскій, Д. Л.	7
Шелгуновъ, Д. П.	63
Шелгуновъ, Н. Н.	—
Шелинъ, В. М.	30
Шелковъ, А. А.	8
Шелковъ, В. А.	51, 54
Шелбовъ, И. И.	58, 59
Шелонинъ, А. А.	104, 107, 108, 109, 111
Шелонинъ, И. Н.	104
Шелухинъ, И. Я.	5, 31, 34, 35, 36, 40, 43
Шеляпинъ, В. А.	96
Шеляпинъ, В. В.	—
Шеляпинъ, Г. П.	16, 96

Шеляпинъ, Н. А.	100
Шеляпинъ, Н. П.	96, 97
Шеляпинъ, П. А.	14
Шеляпинъ, П. И.	97
Шехмановъ, С. П.	59
Шибрикъ, Я. Н.	79
Шилинскій, П. Л.	47
Шиллеръ, П. А.	69
Шиловъ, Ф. И.	112
Шимкевичъ, А. Л.	1
Шипуновъ, Н. А.	16
Шишко, А. А.	81
Шишко И.	75
Шкотъ, П. П.	15
Шляпинъ, Ф. Н.	62
Шмидтъ, В. П.	76, 81
Шмидтъ, Г. Д.	46
Шмидтъ, И. И.	8, 29, 33, 42, 44
Шолковъ, А. А.	4
Шолковъ, Н. А.	4
Шороховъ, М. А.	32
Шороховъ, П. А.	4
Шоффъ, И. А.	30, 32
Шпагина, В. Н.	37
Шпагинъ, Н. Н.	31, 44
Шпигель, К. В.	21
Фонъ-Штейнъ, А. Е.	21
Штепанинъ, Ф. И.	78
Штернъ-Штраль, П. Б.	11
Шторре, Е. А.	8
Штюрмеръ, К. Ф.	31, 32
Шульгинъ А.	76
Шульгинъ, А. А.	—

Щ.

Щеголевъ, С. А.	34
Щедринъ, А. А.	105
Щекинъ, А. В.	86
Щекинъ, П. Н.	45
Щербакъ, А. К.	114
Щукинъ, А. А.	67
Щукинъ В.	88, 89, 90
Щукинъ, И. В.	23, 38
Щукинъ, П. Н.	15
Щукинъ Ф.	52

Э.

Эдешевъ, П. Е.	86, 88, 93
Эйдригевичъ, И. I.	. 19
Эймонтъ, П. В.	. 40
Экберманъ, В. К.	6, 58, 61
Экстеровичъ, Б. М.	. 44
Энгельбрехтъ, А. А.	. 2
Энденъ, М. А.	. 21
Эносовъ, И. Г.	. 14
Эргле, М. П.	. 38
Эрманъ, Г. К.	. 32
Эсмонтъ, М. О.	. 8, 42
Эссенъ, М. Ф.	5, 6, 8, 12, 17, 24, 31, 43, 57, 60

Ю.

Ювеналія	. 38
Юдинъ, В. П.	. 106
Юлинъ, С. С.	. 113
Юнаковскій, Н. И.	6, 66, 71
Юренева, В. А.	. 90
Юрень, А. И.	. 21
Юшбковичъ, И. П.	. 20

Я.

Ягеманъ, Р. П.	. 8
Яковлевъ В.	. 60, 88

Яковлевъ Г.	. 52
Яковлевъ Е.	97, 106
Яковлевъ, И. А.	. 6
Яковлевъ, Л. Н.	. 90
Яковлевъ М.	. 34
Яковлевъ Н.	. 60
Яковлевъ С.	32, 60
Яковлевъ, С. Я.	. 36
Яконовскій, А. П.	. 71
Якубовъ, Е. Т.	. 21
Якубъ, М. Ю.	89, 92
Якутовъ, Л. П.	. 19
Яновичъ, Л. А.	. 63
Яновичъ, И. А.	60, 63
Ясенскій, А. Н.	. 5
Яхонтовъ, А. Н.	5, 8, 12, 29, 33, 40
Яхонтовъ В.	. 42
Яхонтовъ, В. П.	31, 42
Яхонтовъ, В. Я.	. 43
Яхонтовъ, И. П.	38, 42
Яхонтовъ, Н. А.	. 19
Яхонтовъ, О. П.	. 12

Ө.

Өедоровъ Е.	. 97
Өедоровъ, М. Л.	. 75
Өедотовъ, А. К.	. 39
Өедотовъ, В. П.	. 74
Өомиръ Е.	. 33

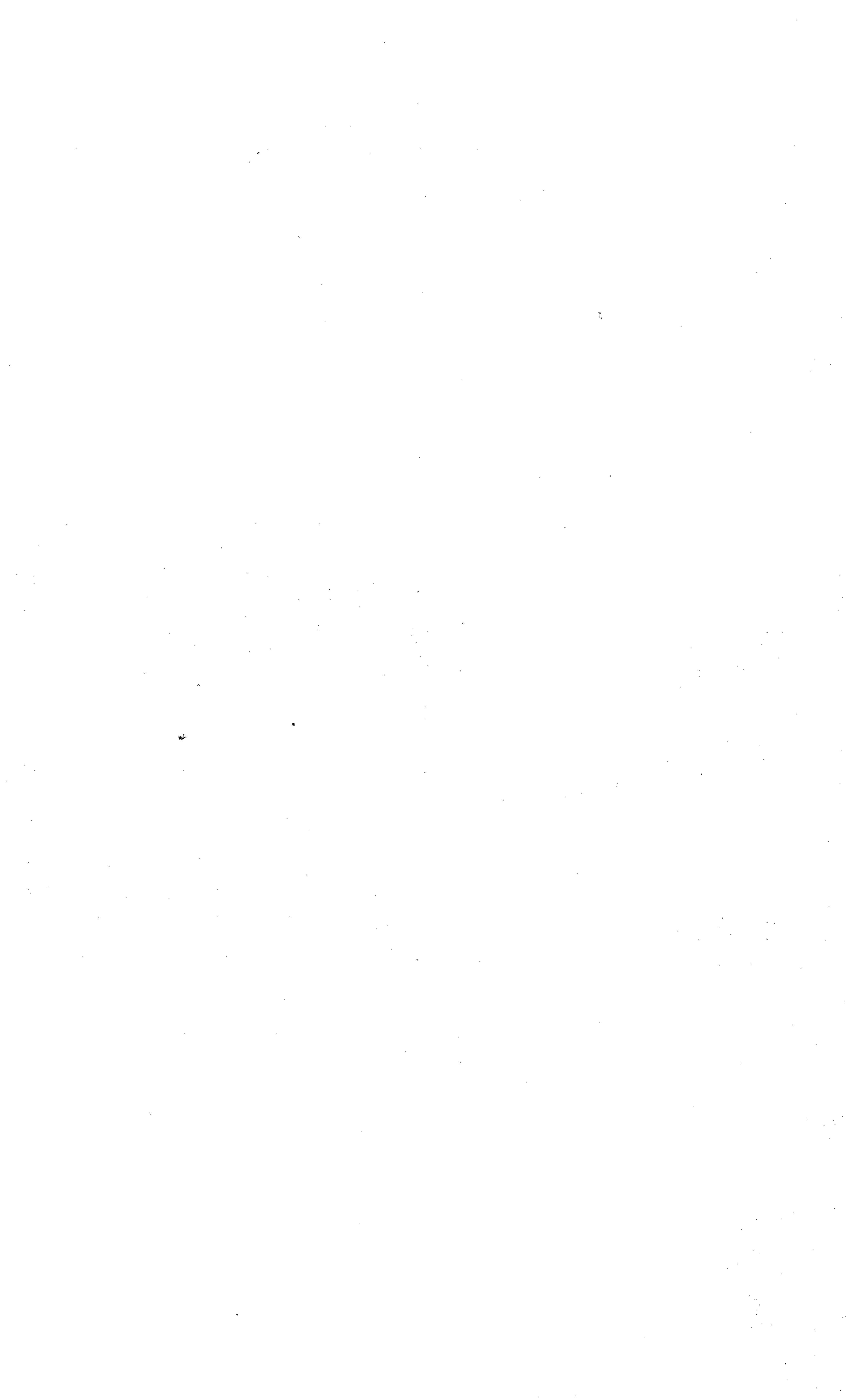

Отдѣлъ второй.

СПРАВОЧНЫЯ СВЕДѢНІЯ.

ХРОНОЛОГІЯ

ДОСТОПАМЯТНЫХЪ ПСКОВСКИХЪ СОБЫТІЙ

Годы
отъ Р.
Христ.

по 1889 годъ.

965. Основаніе Пскова и первой деревянной церкви во имя Св. Троицы.
992. Учрежденіе епархіи Псковской вмѣстѣ съ Новгородскою подъ управленіемъ одного Епископа.
1137. Основаніе каменнаго Троицкаго собора въ Псковѣ Княземъ Всеволодомъ.
— Псковъ отдѣлился отъ Новгорода и, подъ управленіемъ Св. Князя Всеволода-Гавріила, сдѣлался вольнымъ городомъ и столицею неволочиннаго княжества.
1138. Кончина благовѣрнаго Князя Всеволода.
1156. Основаніе Спасо-Мирожскаго мужскаго монастыря въ Псковѣ, на Завеличѣ.
1193. Перенесеніе мощей Св. Князя Всеволода изъ церкви Св. Дмитрія Солунскаго въ Троицкій соборъ.
1207. Первые торговые сношенія псковитянъ съ жителями Риги.
1243. Основаніе Іоанна-Предтеченскаго женскаго монастыря на Завеличѣ, въ Псковѣ.
1266. Основаніе Княземъ Довмантомъ-Тимофеемъ первой каменной крѣпости ниже собора, названной Довмантовскою стѣною.
1330. Построеніе крѣпости Изборска.
1375. Построеніе стѣны кругомъ всего города.
1420. Обрѣтеніе въ Чирской волости иконы Божіей Матери, именуемой донинѣ Чирскою, перенесеніе Ея во Псковъ и установленіе Ей ежегоднаго празднованія 16 Іюля.
1424. Начало чеканки серебряныхъ денегъ въ Псковѣ.
1447. Основаніе Елеазаровскаго монастыря.
1457. Кончина преподобнаго Саввы Крыпецкаго.
1473. Основаніе Псково-Печерскаго монастыря и обрѣтеніе иконы Пресвятой Богородицы въ пещерѣ этого монастыря.
1475. Основаніе Крыпецкаго монастыря.
1487. Обрѣтеніе мощей Св. Саввы, основателя Крыпецкаго монастыря.
1510. Утрата Псковомъ своей самостоятельности и присоединеніе его къ Московскому княжеству.

1562. Пожаръ въ Псковѣ, истребившій 52 церкви; приче́мъ сгорѣлъ кремль и въ немъ—Троицкая соборная церковь.
1569. Основаніе Святогорскаго монастыря, въ Опочецкомъ уѣздѣ.
1582. Снятіе осады Пскова Стефаномъ Баторіемъ.
— Кончина преподобнаго Никандра пустынно-жителя, основателя Никандровской Пустыни.
1589. Отдѣленіе Псковской епархіи отъ Новгородской.
1601. Установленіе крестнаго хода съ чудотворною Псково-Печерскою иконою Божіей Матери въ Псковъ въ 7 недѣлю по Пасхѣ, въ воспоминаніе освобожденія Псково-Печерскаго монастыря и Пскова отъ осады польскимъ королемъ Стефаномъ Баторіемъ.
1609. Большой пожаръ въ Псковѣ, истребившій въ Троицкомъ соборѣ всю казну и древнія грамоты.
1615. Удаленіе Густава-Адольфа, короля Шведскаго, отъ стѣнъ Пскова.
1630. Определе́ніе въ Псковѣ правителями и намѣстник. царскихъ окольныхчихъ.
1682. Учрежденіе митрополіи въ Псковѣ (по 1717 г.).
1698. Построеніе собора Святой Троицы.
1701. Увеличеніе и поправка укрѣпленій Псковскихъ, по приказанію Петра Великаго.
1710. Страшный пожаръ истребилъ весь городъ съ церквами; сохранился только Троицкій соборъ съ архіерейскимъ домомъ и нѣсколько домовъ на Запсковьѣ и Завеличьѣ.
1727. Учрежденіе первой школы въ г. Псковѣ.
1765. Учрежденіе въ г. Псковѣ Духовной Семинаріи.
1777. Псковъ сдѣланъ губернскимъ городомъ.
1808. Учрежденіе въ г. Псковѣ мужской гимназіи.
1812. Учрежденіе крестнаго хода изъ Псково-Печерскаго монастыря съ иконою Пресв. Богородицы въ Псковъ, въ воспоминаніе побѣды надъ французами.
1828. Учрежденіе Псковскаго Епархіальнаго Попечительства о бѣдныхъ духовнаго званія.
1845. Голодъ въ Псковской губерніи.
1859. Открытіе движенія по С. П. Б. Варшавской желѣзной дорогѣ чрезъ Псковъ.
1860. Учрежденіе въ г. Псковѣ Маріинской женской гимназіи.
1865. Переносъ воскреснаго торговаго дня на понедѣльникъ и закрытіе торговли въ воскресные дни въ Псковѣ.
— Введеніе въ дѣйствіе земскихъ учрежденій въ Псковской губерніи.
1866. Открытіе окружныхъ судовъ и мировыхъ судебныхъ учрежденій.
1867. Установленіе крестнаго хода 29 Августа изъ Крыпецкаго монастыря въ Псковъ.
1868. Преобразование воен. нач. школы въ Псковскую военную прогимназію.

1868. Учрежденіе крестнаго хода 10 Іюля въ погостъ Выбуты.
1870. Введеніе новаго городского положенія.
1873. Открытіе въ Псковѣ: а) Псковскаго общества взаимнаго кредита, б) коммерческаго банка и в) общества взаимнаго кредита Псковскаго уѣзднаго земства.
- Учрежденіе въ г. Псковѣ Реального училища.
1874. Учрежденіе въ г. Псковѣ Учительской семинаріи и Землемѣрнаго училища.
- Учрежденіе должности Директора народныхъ училищъ Псковской губерніи.
1875. Преобразование Уѣзднаго училища въ г. Псковѣ въ Городское.
- Преобразование Военной Прогимназіи въ Гимназію.
1878. Посѣщеніе г. Пскова Великими Князьями: Сергіемъ и Павломъ Александровичами, Константиномъ и Дмитриемъ Константиновичами.
1880. Преобразование Псковской Археологической Комисіи въ Общество.
1881. Празднованіе 300-лѣтія отъ осады г. Пскова польскимъ королемъ Стефаномъ Баторіемъ (въ 1581 г.).
1882. Преобразование Военной Гимназіи въ Кадетскій Корпусъ.
1883. Празднованіе тысячелѣтія отъ рожденія Св. Ольги, основательницы г. Пскова.
1884. Открытіе въ г. Псковѣ Епархіальнаго женскаго училища.
- Учрежденіе общей панихиды на городской въ Псковѣ площади 1 Марта—въ день кончины Императора Александра II-го.
1886. Открытіе братства во имя Св. Кирилла и Меѳодія.
- Начало постройки Псково-Рижской желѣзной дороги.
- Посѣщеніе г. Пскова Великимъ Княземъ Владиміромъ Александровичемъ съ Супругою Великою Княгинею Марією Павловной и открытіе памятника Императору Александру II-му.
1887. Открытіе Отдѣленія Крестьянскаго Банка.
- Посѣщеніе Государемъ Великимъ Княземъ Владиміромъ Александровичемъ шести уѣздовъ Псковской губерніи.
- Открытіе дома трудолюбія въ г. Псковѣ.
- Открытіе общества садоводства.
- Однодневная перепись городовъ и пригородовъ Псковской губерніи.
1888. Освященіе часовни въ память Св. Ольги близъ погоста Выбуты.
- Сельско-Хозяйственная выставка.
- Учрежденіе лѣсохранительнаго комитета.
- Конская перепись.

Псковскіе Губернаторы.

Со времени преобразования Псковской области изъ провинціи въ губернію.

Генералъ-Губернаторы:

- Съ 1772 по 1777 г.—Генералъ - аншевъ, графъ Захаръ Григорьевичъ *Чернышевъ*, генералъ-губернаторъ обѣихъ Бѣлорусскихъ губерній—Могилевской и Псковской.
- 1777—1781 г.—Генералъ-поручикъ Яковъ Ефимовичъ *Сиверсъ*, (былъ въ должности Государева наместника Псковскаго, вмѣстѣ Тверскаго и Новгородскаго.)
- 1782—1792 г.—Генералъ - аншевъ, князь Николай Васильевичъ *Риппинъ* (переведенъ генералъ-губернаторомъ въ Ригу).
- 1792—1793 г.—Генералъ-аншевъ, баронъ Іосифъ Андреевичъ *Шельстромъ* (назначенъ главнокомандующимъ войскъ въ Варшаву).
- 1793—1795 г.—Генералъ - поручикъ Григорій Михайловичъ *Осиповъ*, (исправлялъ должность генералъ-губернатора. Послѣ него наместниковъ въ Псковѣ не было.)

Военные Губернаторы:

- 1797—1798 г.—Генералъ отъ инфантеріи Михаилъ Михайловичъ *Философовъ*.
- 1798—1799 г.—Генералъ отъ инфантеріи Иванъ Андреевичъ *Розенбергъ* (посланъ командующимъ корпусомъ въ Италію.)
- 1799—1800 г.—Генералъ отъ инфантеріи, князь Иванъ Андреевичъ *Гика*.
- Послѣ него до 1829 г. военныхъ губернаторовъ не было.
- 1823—1829 г.—Генералъ отъ инфантеріи, генералъ - адъютантъ Филиппъ Осиповичъ *Паулуччи*, (былъ въ должности Рижскаго военнаго генералъ-губернатора и управлялъ Псковскою губ. со времени причисленія ея къ Остзейскимъ губерніямъ, указомъ 9 Августа 1823 г. до окончательнаго отдѣленія 31 Декабря 1829 г.),

Губернаторы:

- 1772—1775 г.—Генераль-маіоръ Михаилъ Никитичъ *Кре-
четниковъ.*
- 1775—1776 г.—Камергеръ Алексѣй Васильевичъ *Нарыш-
кинъ.*
- 1776—1777 г.—Бригадиръ Христофоръ Романовичъ *Фонъ-
Нолькенъ.*
- 1778—1781 г.—Генераль - поручикъ Павелъ Дмитріевичъ *Мансуровъ.*
- 1781—1785 г.—Д. с. с. Алексѣй Никитичъ *Кожинъ.*
- 1785—1788 г.—Генераль-поручикъ Иванъ Андреевичъ *Поль.*
- 1788—1797 г.—Д. с. с. Харитонъ Лукичъ *Зуевъ.*
- Въ 1797 г. (три мѣсяца) Д. с. с. Иванъ Андреевичъ *Молча-
новъ.*
- Съ 1797—по 1798 г.—Д. с. с. Иларіонъ Спиридоновичъ *Алексѣевъ.*
- 1798—1800 г.—Тайн. с. Алексѣй Андреевичъ *Беклецовъ.*
- 1800—1807 г.—Тайн. с. Яковъ Ивановичъ *Ламздорфъ.*
- 1807—1811 г.—Д. с. с. Николай Осиповичъ *Лоба.*
- 1811—1816 г.—Тайн. с., князь Петръ Ивановичъ *Шаховской.*
- 1816—1826 г.—Д. с. с. Борисъ Антоновичъ *фонъ Адеркасъ.*
- 1826—1830 г.—Д. с. с. Андрей Федоровичъ *Квитка.*
- 1830—1839 г.—Д. с. с. Алексѣй Никитичъ *Пещуровъ.*
- 1839—1845 г.—Генераль-маіоръ Федоръ Федоровичъ *Бар-
толомей.*
- 1846—1856 г.—Д. с. с. Алексѣй Егоровичъ *Черкасовъ.*
- 1856—1864 г.—Д. с. с. Валеріанъ Николаевичъ *Муравьевъ.*
- 1864—1867 г.—Д. с. с., графъ Константинъ Ивановичъ *Фонъ-
дербъ-Паленъ.*
- 1867—1868 г.—Д. с. с. Борисъ Петровичъ *Обуховъ.*
- 1868—1872 г.—Д. с. с. Михаилъ Семеновичъ *Кажановъ.*
- 1872—1886 г.—Тайн. с. Михаилъ Борисовичъ *Прутченко*
(умеръ 13 Января).
- 1886—1888 г.—Тайн. с., баронъ Александръ Александровичъ *Икскуль фонъ Гильденбандтъ.*
- 1888—г. (съ 31 Марта) Д. с. с. Константинъ Ивановичъ *Пащенко.*

Псковскіе Архипастыри.

Со времени учрежденія Псковской епархіи отдѣльно отъ Новгородской.

Епископы Псковскіе и Изборскіе:

- Съ 1589 по 1591 г.—Мисаилъ.
 —1595—1608 г.—Геннадій.
 —1613—1615 г.—Сильверстъ.

Архіепископы Псковскіе и Изборскіе:

- 1616—1628 г.—Іоакимъ.
 —1624—1626 г.—Павелъ.
 —1627—1634 г.—Іоасафъ.
 —1635—1650 г.—Левкій.
 —1650—1664 г.—Макарій.
 —1665—1682 г.—Арсеній.

Митрополиты Псковскіе и Изборскіе:

- 1682—1691 г.—Маркеллъ.
 —1691—1698 г.—Иларіонъ.
 —1699—1717 г.—Іосифъ.

Архіереи разныхъ наименованій и степеней святительскаго сана:

- 1718—1725 г.—*Геофанъ Прокоповичъ*, (*) архіепископъ Псковскій и Нарвскій.
 —1725—1731 г.—*Рафаилъ Заборовскій*, епископъ Псковскій и Нарвскій.
 —1731—1689 г.—*Варлаамъ Леницкій*, архіепископъ Псковскій и Нарвскій.
 —1739—1745 г.—*Стефанъ Калиновскій*, епископъ Псковскій и Нарвскій.
 —1745—1753 г.—*Симонъ Тодорскій*, епископъ Псковскій и Нарвскій.

(*) Б. вице-президентъ Св. Синода.

- 1758—1761 г.—*Веніаминъ Куцекъ - Григоровичъ*, епископъ Псковскій и Наврскій.
- 1761—1768 г.—*Гедeonъ Кривовскій*, епископъ Псковскій и Наврскій.
- 1763—1793 г.—*Иннокентій Нечаевъ*, архієпископъ Псковскій и Рижскій.
- 1798—1811 г.—*Ириней Клементьевскій*, архієпископъ Псковскій, Лифляндскій и Курляндскій.
- 1814—1815 г.—*Меводій I Смирновъ*, архієпископъ Псковскій, Лифляндскій и Курляндскій.
- 1816—1822 г.—*Евгеній I Болховитиновъ*, архієпископъ Псковскій, Лифляндскій и Курляндскій (впослѣд. митрополитъ Кіевскій).
- 1822—1825 г.—*Евгеній II Казанцевъ*, архієпископъ Псковскій, Лифляндскій и Курляндскій.
- 1825—1834 г.—*Меводій II Нишнячевскій*, архієпископъ Псковскій и Лифляндскій.
- 1834—1849 г.—*Наѳаннаилъ Павловскій*, архієпископъ Псковскій и Лифляндскій.
- 1849—1856 г.—*Платонъ Городецкій*, (нынѣ митрополитъ Кіевскій), архієпископъ Рижскій и Митавскій, управл. Псковской епархіей.
- 1856—1862 г.—*Евгеній III Бажановъ*, архієпископъ Псковскій и Порховскій.
- 1862—1869 г.—*Феоностаъ Лебедевъ*, архієпископъ Псковскій и Порховскій.
- 1869—1882 г.—*Павелъ Доброхотовъ*, епископъ Псковскій и Порховскій (нынѣ Олонецкій).
- 1882—1885 г.—*Наѳаннаилъ Соборовъ*, епископъ Псковскій и Порховскій (нынѣ Архангельскій).
- 1885— — *Гермогенъ Добронравинъ*, епископъ Псковскій и Порховскій.

СПИСОКЪ МОНАСТЫРЕЙ

ПСКОВСКОЙ ЕПАРХІИ, НЫНѢ СУЩЕСТВУЮЩИХЪ.



1) Псковскій Печерскій мужской монастырь, перваго класса, находится въ пригородѣ Печерахъ, отъ Пскова къ западу, въ 49 верстахъ, по Лифляндской дорогѣ, на границѣ къ Лифляндіи. Печерскимъ названъ онъ по древней въ горѣ пещерѣ, неизвѣстно, когда и кѣмъ ископанной, а найденной въ XV столѣтіи однимъ крестьяниномъ при рубкѣ деревъ въ горѣ, подъ корнями.

2) Снятогорскій Рождества-Богородицкій мужской монастырь находится къ сѣверу отъ г. Пскова, въ пяти верстахъ, на правомъ берегу рѣки Великой, на горѣ, издревле именованной Снятною. Въ 1804 году, при архіепископѣ Иринеѣ, обращенъ въ архіерейскій домъ.

3) Елеазаровъ трехсвятительскій, нынѣ именуемый Спасо-Елеазаровъ великопустынскій мужской монастырь, втораго класса, въ Псковскомъ уѣздѣ, разстояніемъ отъ Пскова къ сѣверу, по старой Гдовской дорогѣ, въ 26 верстахъ, на рѣчкѣ Толвѣ; основанъ около 1447 года пустынникомъ, преподобнымъ Евросиномъ, постриженцемъ Снятогорскаго монастыря, въ мѣрѣ именованномъ Елеазаровымъ, сперва на горѣ, противъ нынѣшняго монастыря, гдѣ монастырское кладбище.

4) Мирожскій Спасскій или Спасо-Мирожскій, третьяго класса, мужской монастырь, находящійся въ городѣ Псковѣ, на устьѣ рѣки Мирожки, впадающей съ лѣваго берега въ рѣку Великую, основанъ въ XII вѣкѣ, а именно въ 1156 году; сооружена въ немъ первая церковь во имя Преображенія Господня Неономъ, епископомъ Новгородскимъ, и преподобнымъ Аврааміемъ, игуменомъ, скончавшимся въ 1158 г., сентября 24 дня, при княженіи въ Псковѣ Святополка Мстиславовича, брата Св. Благовѣрнаго Князя Всеволода-Гавриила.

5) Крыпецкій Іоанно-Богословскій, 3 класса, мужской монастырь находится отъ города Пскова къ сѣверо-востоку, въ двадцати верстахъ, при небольшомъ прудѣ, получающемъ воду каналомъ отъ большаго озера, на версту отъ него къ юго-востоку. Основанъ преподобнымъ Саввою во 2-й половинѣ XV вѣка.

6) Великолуцкій Троицкій Сергіевъ мужской монастырь, третьяго класса, находится въ предмѣстьи города Великихъ Лукъ, на берегу рѣки Ловати и рѣчки Коломенки, впадающей въ Ловать. Когда и кѣмъ основанъ монастырь сей—неизвѣстно.

7) Святогорскій Успенскій монастырь, третьяго класса, въ Опочецкомъ уѣздѣ, отъ г. Опочки къ сѣвера-востоку въ 40 верстахъ, а отъ пригорода Воронечъ въ 4 верстахъ, находится на высококомъ хребтѣ горъ, издревле называвшихся Синичьими, которыя, по явленіи на нихъ въ 1568 и 1569 годахъ чудотворной иконы Божія Матери, прозваны Святыми, и съ тѣхъ поръ создана была на мѣстѣ явленія, на самомъ высшемъ холмѣ горы, каменная церковь во имя Успенія Божіей Матери, а близь церкви, въ долину, окруженную холмами, чрезъ 10 лѣтъ потомъ устроены и монастырь съ братскою теплою церковью во имя св. Николая.

8) Торопецкій Троицкій Небинъ мужескій, третьяго класса, монастырь находится въ предмѣстѣи уѣзднаго города Торопца, при рѣкѣ Торопѣ; основанъ въ 1592 году іеремонахомъ Сергіемъ.

9) Никандрова Благовѣщенская Пустынь въ Порховскомъ уѣздѣ, разстояніемъ отъ города Пскова къ востоку въ 60 верстахъ, находится близь рѣчки Демьянки, среди лѣсовъ и мховъ, вдали отъ окрестныхъ селеній. Она основана въ половинѣ XVI столѣтія преподобнымъ Никандромъ.

10) Іоанно-Предтечевскій Псковскій женскій монастырь, втораго класса, находящійся въ г. Псковѣ, на лѣвомъ берегу рѣки Великой, основанъ около 1243 года супругою бывшаго Псковскаго Князя Ярослава Владиміровича, Княгинею Евфросинею, въ монашествѣ Евпраксіею, теткою Псковскаго же Князя Довманта, которая въ 1243 года, мая 8, убита пасынкомъ своимъ въ Лифляндскомъ городѣ Одемпѣ и погребена въ сей обители.

11) Старо-Вознесенскій, именовавшійся съ Полонища, Псковскій женскій монастырь втораго класса, находящійся въ городѣ Псковѣ, одинъ изъ древнѣйшихъ Псковскихъ монастырей, но когда основанъ—неизвѣстно. Старо-Вознесенскимъ названъ онъ уже въ послѣдовавшія времена для отличія отъ другаго Ново-Вознесенскаго, бывшаго женскаго же монастыря, обращеннаго въ приходскую церковь.

12) Великолудскій Вознесенскій женскій монастырь третьяго класса, находящійся въ городѣ Великихъ Лукахъ, изъ мужскаго Ильинскаго, издревле на семъ мѣстѣ существовавшего, обращенъ въ женскій въ 1675 году.

Объ ежегодныхъ крестныхъ хо- дахъ въ городѣ Псковѣ.

6 Января на Великую рѣку для освѣщенія воды.

11 Февраля въ Троицкій кафедральный соборъ въ память преставленія Св. Благовѣрнаго Князя Гавріила Псковскаго.

1 Марта общая панихида на городской площади въ память Императора Александра II-го.

25 Марта въ кафедральный Благовѣщенскій соборъ, по случаю храмоваго праздника.

22 Апрѣля въ Троицкій кафедральный соборъ, по случаю празднованія перенесенія мощей Св. Благовѣрнаго Князя Гавріила.

Въ недѣлю Разслабленнаго изъ собора къ Варлаамовской церкви, для провозженія изъ нея чудотворной иконы Спасителя и другихъ, приносимыхъ изъ Елеазаровскаго монастыря иконъ въ кафедральный соборъ.

Въ день Преполовенія съ иконами изъ Елеазаровскаго монастыря и соборными на рѣку Великую для водоосвѣщенія и потомъ вокругъ всего города.

Въ недѣлю Самарянина изъ Елеазаровскаго подворья къ Варлаамской церкви, для провозженія упомянутыхъ приносимыхъ иконъ обратно въ Спасо-Елеазаровскій монастырь.

Въ недѣлю Слѣпаго изъ собора къ Покровской съ пролома церкви.

Въ день Вознесенія Господня изъ собора въ дѣвичій Вознесенскій монастырь.

Въ недѣлю Св. Отцевъ изъ собора къ Владычному Кресту для встрѣчи чудотворной иконы Богородицы и другихъ иконъ, приносимыхъ изъ Печерскаго монастыря въ кафедральный соборъ.

Во вторникъ той же недѣли изъ собора съ помннутыми иконами вокругъ всего города.

Въ среду той же недѣли изъ Печерскаго подворья къ Владычному Кресту, для провожденія иконъ обратно въ Печерскій монастырь.

Въ день Сошествія Св. Духа въ кафедральный соборъ.

Въ пятницу 1-й недѣли по Пятидесятницѣ изъ Запсковскихъ церквей къ Варлаамской церкви, въ воспоминаніе чуда, бывшаго отъ преподобнаго Варлаама Хутынскаго.

Въ пятницу 2-й недѣли по Пятидесятницѣ къ Спасо-Мирожскому монастырю, для встрѣчи иконъ, приносимыхъ изъ Святогорскаго монастыря, Опочецкаго уѣзда.

Въ Воскресенье 3-й недѣли по Пятидесятницѣ съ помянутыми иконами вокругъ средней городской стѣны:

Въ среду той-же недѣли изъ Святогорскаго подворья къ Спасо-Мирожскому монастырю, для провожденія иконъ обратно въ Святогорскій монастырь.

24 Іюня изъ Завелицкихъ церквей въ Іоанно-Предтечевскій дѣвичій монастырь.

10 Іюля изъ собора въ село Выбуту, мѣсто родины Св. Благовѣрной Княгини Ольги.

16 Іюля, въ день Чирской Божіей Матери, вокругъ собора.

20 Іюля, въ день Св. Пророка Іліи, изъ Запсковскихъ церквей къ Ильинской на Запсковьѣ церкви.

1 Августа изъ собора во Власіевскія ворота, на Великую рѣку, для освѣщенія воды.

6 Августа изъ всѣхъ градскихъ церквей въ Спасо-Мирожскій монастырь.

29 Августа для встрѣчи иконъ, приносимыхъ изъ Крыпецкаго монастыря.

30 Августа изъ собора вокругъ средней городской стѣны.

6 Сентября крестный ходъ къ Ильинской (общинской) церкви, для провожденія Крыпецкихъ иконъ.

8 Сентября изъ собора и всѣхъ градскихъ церквей въ церковь на Снятной горѣ.

5 Октября, пополудни, за соляные амбары, для встрѣчи и провожденія Елеазаровскихъ иконъ въ соборъ.

6 Октября къ Владычному Кресту, предъ литургією, для приѣма Печерскихъ иконъ въ соборъ.

7 Октября изъ собора съ Печерскими и Елеазаровскими иконами на Великую рѣку для водоосвященія и потомъ вокругъ всего города.

13 Октября изъ Елеазаровскаго подворья обратно въ монастырь.

15 Октября изъ Печерскаго подворья къ Владычному Кресту, для провозденія Печерскихъ иконъ обратно въ монастырь.

27 Ноября, въ день обрѣтенія мощей Благовѣрнаго Князя Гавріила, въ соборъ.

СТАТИСТИЧЕСКИЯ СЪВЕЩАНИЯ.

Территорія, населеніе и

У ѣ з Д Ы.	Пространство □ верстъ.	Изъ нихъ подъ озе- рами.	Жителей въ уѣз- дахъ въ 1888 г.	На 1 □ версту жителей.
Псковскій	5576,2	449,6	180068	35,1
Островскій	4370,6	13,6	144480	33,1
Опочецкій	4154,6	84,7	115416	28,3
Новоржевскій	3306,5	58,7	101399	31,2
Великолукскій	4216,5	43,2	99067	23,7
Торопецкій	5893,4	171,4	65590	12,5
Холмскій	5763,6	50,4	67230	11,8
Порховскій	6065,1	19,2	149671	24,7
Итого	38846,5	890,9	922921	24,3

Примѣчаніе. 1. Свѣдѣнія о пространствѣ заимствованы
ство исчислено для уѣздовъ вмѣстѣ съ городами. Въ цифрѣ
2. Число жителей опредѣлено на основаніи свѣдѣній, по
22,36. Естественный приростъ населенія принять.

Уѣзды:	% прироста.
Псковскій	1,51
Островскій	1,70
Опочецкій	2,00
Новоржевскій	2,38

Изъ цифры, полученной для городовъ и уѣздовъ, исключе
3. При исчисленіи плотности населенія приняты цифры
4. Число сельскихъ обществъ—по свѣдѣніямъ Казенной
5. Число селеній и дворовъ заимствовано изъ доклада
Движенія населенія—по свѣдѣніямъ Статистическаго Ю

населенныя мѣста.

Сельскихъ об- ществъ.	Селеній.	Дворовъ.	На 100 □ верстъ селеній.	На 1 селеніе дво- ровъ.	Число жителей въ горо- дахъ по переписи.			
					Мужскаго.	Женскаго.	Всего.	
223	2184	26385	38	12	12520	10968	23488	
263	2173	18908	49	9	2478	2486	4964	
168	1925	14911	45	8	2313	2475	4788	
221	1207	13921	35	12	1216	1188	2354	
354	1684	15046	39	9	3618	3907	7525	
296	1541	8643	29	5	3123	3657	6780	
202	1340	9678	22	7	2451	2758	5209	
768	1560	26276	23	18	2280	2196	4476	
2495	13614	138768	34	10	29999	29585	59584	
					Посадъ Сольцы	2548	2824	5372
					Приг. Печеры	657	708	1365
					Пос. Александровскій	1327	1522	2849
					Пригородъ Красный	417	411	828
					Итого	4949	5465	10414
					Всего	34948	35050	69998

изъ сочиненія Стрѣльбицкаго „Superficie de l'Europe“. Простран-
ства Псковскаго уѣзда 16,6 □ верстъ подъ островами
мѣщенныхъ въ „Населеніи Псковской губ.“ Н. Строкина. Стр-

Уѣзды:	% прироста.
Великолукскій	1,68
Торопецкій	1,76
Холмскій	1,75
Порховскій	0,99

на цифра населенія городовъ по переписи 1887 г.
пространства уѣздовъ безъ озеръ.
Палаты.
Губ. Зем. Управы о взаимномъ страхованіи за 1886 г,
митета.

Число родившихся въ

Название городовъ и уѣздовъ.	1884 года.			1885 года.		
	м.	ж.	Всего.	м.	ж.	Всего.
Губернскій гор. Псковъ .	262	276	538	300	276	576
Пригородъ Печеры .	17	18	35	20	15	35
Посадъ Александровскій .	44	50	94	56	46	102
Уѣздъ Псковскій .	4135	3844	7979	4345	4122	8467
Городъ Островъ .	65	57	122	65	64	129
Уѣздъ Островскій .	3555	3448	7003	3438	3270	6708
Городъ Опочва .	73	58	131	63	56	119
Уѣздъ Опочецкій .	2756	2777	5533	2868	2720	5588
Городъ Новоржевъ .	10	23	33	20	16	36
Уѣздъ Новоржевскій .	2401	2383	4784	2460	2232	4692
Городъ Великіе-Луки .	94	96	190	118	118	236
Уѣздъ Великолуцкій .	2763	2588	5351	2655	2542	5197
Городъ Торонецъ .	99	92	191	108	113	221
Уѣздъ Торонецкій .	1958	1815	3773	1780	1722	3502
Городъ Холмъ .	105	100	205	90	80	170
Уѣздъ Холмскій .	1852	1842	3694	1780	1758	3538
Городъ Порховъ .	98	95	193	89	115	204
Посадъ Сольды .	99	82	181	92	86	178
Уѣздъ Порховскій .	3279	3061	6340	3399	3271	6670
Итого .	23665	22705	46370	23746	22622	46368

городахъ и уѣздахъ.

1886 года.			Среднее число.			1887 годъ.		
м.	ж.	Всего.	м.	ж.	Всего.	м.	ж.	Всего.
327	327	654	296,3	298	589,3	339	339	678
14	16	30	17	16,3	33,8	22	17	39
62	42	104	51	46	100	49	44	98
4216	4250	8466	4232	4072	8304	4306	3994	8300
65	65	130	65	62	127	74	58	132
3111	3257	6668	3468	3325	6793	3426	3283	6709
63	62	125	66,3	58,3	124,6	60	49	109
2915	2826	5741	2816,3	2774,3	5620,6	2724	2786	5510
27	23	50	19	20,6	39,6	30	20	50
2557	2442	4999	2472,6	2352,3	4824,9	2387	2270	4657
84	91	175	98,6	101,6	200,2	101	121	222
2900	2755	5655	2772,6	2628,3	5401	2618	2519	5137
128	103	231	111,6	102,6	214,2	110	116	226
2009	1922	3931	1915,6	1819,6	3735,2	1923	1838	3761
113	119	232	102,6	99,6	202,2	130	113	243
1933	1954	3887	1855	1851,3	3706,3	1901	1841	3742
64	66	130	83,6	92	175,6	56	54	110
94	78	172	95	82	177	99	81	180
3657	3500	7157	3445	3277,3	6722,3	3403	3327	6730
24639	23898	48537	24016,6	23075	47091,6	23758	22870	46628

Число умершихъ въ

Городъ и уѣзды.	1884 годъ.			1885 годъ.		
	м.	ж.	Всего.	м.	ж.	Всего.
Губернскій гор. Псковъ.	257	255	512	309	261	570
Пригородъ Печеры.	18	22	40	24	22	46
Посадъ Александровскій.	50	32	82	39	44	83
Уѣздъ Псковскій . . .	3027	2840	5867	3106	2798	5904
Городъ Островъ . . .	85	65	150	77	58	135
Уѣздъ Островскій . . .	1965	1940	3905	2100	1975	4075
Городъ Опочка . . .	56	48	104	60	68	128
Уѣздъ Опочецкій . . .	1672	1491	3163	2009	1809	3818
Городъ Новоржевъ . . .	21	26	47	29	18	47
Уѣздъ Новоржевскій . . .	1507	1370	2877	1856	1760	3616
Городъ Великіе-Луки . . .	65	84	149	121	125	246
Уѣздъ Великолуцкій . . .	1687	1610	3297	2323	2309	4632
Городъ Торонецъ . . .	81	103	184	113	106	219
Уѣздъ Торонецкій . . .	1207	1149	2356	1495	1478	2973
Городъ Холмъ . . .	76	51	127	85	63	148
Уѣздъ Холмскій . . .	1222	1156	2378	1471	1468	2939
Городъ Порховъ . . .	93	85	178	90	87	177
Посадъ Сольцы . . .	85	83	168	68	84	152
Уѣздъ Порховскій . . .	2873	2587	5460	2791	2535	5326
Итого . . .	16047	14997	31044	18166	17068	35234

городахъ и уѣздахъ.

1886 годъ.			Среднее число.			1887 годъ.		
м.	ж.	Всего.	м.	ж.	Всего.	м.	ж.	Всего.
348	323	671	304,6	279	583,6	337	307	644
11	7	18	17,6	17	34,6	20	15	35
39	37	76	42,6	37,6	80,2	58	58	116
2958	2680	5638	3030,3	2772,6	5803	3457	3210	6667
71	77	148	77,6	66,6	144,2	96	68	164
1952	1863	3815	2005,6	1926	3931,6	2520	2359	4879
65	45	110	60,3	53,6	114	54	44	98
1789	1759	3548	1823,3	1686,3	3509,6	1962	1850	3812
18	23	41	22,6	22,3	45	17	17	34
1615	1500	3115	1659,3	1543,3	3202,6	1644	1637	3281
120	108	228	102	105,6	207,6	75	86	161
1681	1571	3252	1897	1830	3727	1961	1920	3884
115	102	217	103	103,6	206,6	122	124	246
1304	1333	2637	1335,3	1320	2655,3	1468	1442	3010
96	102	198	85,6	72	157,6	104	79	183
1232	1159	2391	1308,3	1261	2569,3	1645	1591	3236
38	55	93	73,6	75,6	149,3	60	55	115
70	85	155	74,3	84	158,3	83	57	140
2307	2108	4415	2557	2410	5067	2582	2433	5017
15829	14937	30766	16680,6	15667,3	32348	18268	17354	35622

Движеніе населенія въ

ГОРОДА И УѢЗДЫ.	Число жителей къ 1 Января 1887 года.	Число браковъ.	Ч И С Л О		
			Законнорожден-ныхъ.		
			МУЖ. ПОЛА.	ЖЕН. ПОЛА.	ОБ. ПОЛА.
Губернскій городъ Псковъ	21667	109	297	298	595
Пригородъ Печеры.	1372	4	21	15	36
Посадъ Александровскій	2972	12	48	43	91
Уѣздъ Псковскій	179618	1321	4174	3889	8063
Городъ Островъ	4266	29	72	52	124
Уѣздъ Островскій	142543	871	3345	3219	6564
Городъ Опочка	4364	24	52	43	95
Уѣздъ Опочекскій	112594	776	2654	2730	5384
Городъ Новоржевъ	1934	8	29	19	48
Уѣздъ Новоржевскій	93674	630	2301	2194	4495
Городъ Великіе-Луки	6866	43	83	109	192
Уѣздъ Великолуцкій	96533	768	2520	2433	4953
Городъ Торопецъ	5957	34	99	102	201
Уѣздъ Торопецкій	64074	590	1833	1762	3595
Городъ Холмъ	5752	31	125	107	232
Уѣздъ Холмскій	64052	560	1840	1793	3633
Городъ Порховъ	4033	25	51	50	101
Посадъ Сольцы	5920	24	90	76	166
Уѣздъ Порховскій	147164	1129	3089	2959	6048
Итого въ городахъ.	65103	343	967	914	1881
Въ уѣздахъ	900252	6645	21756	20979	42735
Всего въ город. и уѣзд.	965365	6988	22723	21893	44616

губерніи за 1887 годъ.

РОДИВШИХСЯ.						Число умершихъ.			Въ 1887 году при-быль и убыль.	Число жит. къ 1 Ян. 1888 г., а въ гор. по переп. 1887г. 28 Нояб.	
Незаконно-рожденныхъ.			В С Е Г О.								
МУЖ. ПОЛ.	ЖЕН. ПОЛ.	ОБ. ПОЛ.	МУЖ. ПОЛ.	ЖЕН. ПОЛ.	ОБ. ПОЛ.	МУЖ. ПОЛ.	ЖЕН. ПОЛ.	ОБ. ПОЛ.			
42	41	83	339	339	687	337	307	644	+	34	23488
1	2	3	22	17	39	20	15	35	+	4	1365
1	1	2	49	44	93	58	58	116	-	23	2849
132	105	237	4306	3994	8300	3457	3210	6667	+	1633	181251
2	6	8	74	58	132	96	68	164	-	32	4964
81	64	145	3426	3283	6709	2520	2359	4879	+	1830	144373
8	6	14	60	49	109	54	44	98	+	11	4788
70	56	126	2724	2786	5510	1962	1850	3812	+	1698	114292
1	1	2	30	20	50	17	17	34	+	16	2354
86	76	162	2387	2270	4657	1644	1637	3281	+	1876	95050
18	12	30	101	121	222	75	86	161	+	61	7525
98	86	184	2618	2519	5137	1964	1920	3884	+	1253	97786
11	14	25	110	116	226	122	124	246	-	20	6780
90	76	166	1923	1838	3761	1468	1442	3010	+	751	64825
5	6	11	130	113	243	104	79	183	+	60	5209
61	48	109	1904	1841	3742	1645	1591	3236	+	506	64558
5	4	9	56	54	110	60	55	115	-	5	4476
9	5	14	99	81	180	83	57	140	+	40	5372
314	368	682	3403	3327	6730	2582	2435	5017	+	1713	148877
103	98	201	1070	1012	2082	1026	910	1936	+	146	69170
932	879	1811	22688	21858	44546	17242	16444	33686	+	10760	911012
1035	977	2012	23758	22870	46628	18268	17354	35622	+	10906	980182

Насильственная и случайная смертность *).

1887 ГОДЪ.	Жертвъ насилія.			Жертвъ случая.			Само- убійць.			Найдено мерт. тѣль.		
	м.	ж.	Всего.	м.	ж.	Всего.	м.	ж.	Всего.	м.	ж.	Всего.
ГОРОДА И УѢЗДЫ.												
Г. Псковъ	3	—	3	4	2	6	5	—	5	—	—	—
Уѣздъ Псковскій	5	1	6	18	5	23	2	1	3	6	—	6
Г. Островъ	—	—	—	—	—	—	—	—	—	—	—	—
Уѣздъ Островск.	12	—	12	10	6	16	—	—	—	3	1	4
Г. Опочка	—	—	—	—	—	—	—	—	—	—	—	—
Уѣздъ Опочецк.	6	2	8	11	4	15	3	—	3	2	2	4
Г. Новоржевъ	—	—	—	—	—	—	—	—	—	1	—	1
Уѣздъ Новоржев.	3	—	3	4	1	5	4	1	5	3	2	5
Г. Великіе-Луки	—	—	—	—	—	—	1	—	1	—	—	—
Уѣздъ Великолуц.	3	1	4	8	2	10	1	1	2	2	—	2
Г. Торопецъ	—	—	—	—	—	—	1	—	1	—	—	—
Уѣздъ Торопецк.	1	—	1	12	3	15	3	—	3	3	—	3
Г. Холмъ	—	1	1	—	—	—	—	—	—	—	—	—
Уѣздъ Холмскій	2	1	3	11	1	12	2	—	2	—	1	1
Г. Порховъ	—	—	—	1	—	1	—	1	1	—	—	—
Уѣздъ Порховск.	12	—	12	15	6	21	1	—	1	9	—	9
Въ городахъ	3	1	4	5	2	7	7	1	8	1	—	1
Въ уѣздахъ	44	5	49	89	28	117	16	3	19	28	6	34
Въ губерніи	47	6	53	94	30	124	23	4	27	29	6	35

Случайная смертность по роду смерти. | Общее число жертвъ насилія и случайн.

	1887 г.	1885 г.	года.	число.
Убито громомъ	4	6	1880	506
Задав. и упало съ выс.	16	25	1881	438
Сгор. и убит. на пож.	3	21	1882	435
Умерло отъ угара	1	11	1883	428
Замерзло	10	12	1884	398
Утонуло	77	102	1885	434
Отъ друг. случайнос.	13	20	1886	382
Итого	124	197	1887	408
Умершихъ отъ пьянс.	72	111		

*) Изъ приложеній къ Всеподданнѣйшимъ отчетамъ,

Смертность по возрастамъ въ г. Псковѣ.

[по переписи 1887 г.].

Возрасты.	Число жителей.			Въ томъ чис- лѣ лицъ на во- енной службѣ.	Умершихъ въ 1887 г.		% смертно- сти.	
	МУЖ.	ЖЕН.	ОВ. ПОЛА.		МУЖ.	ЖЕН.	МУЖ.	ЖЕН.
До 1 года	229	241	470	—	94	91	41,0	41,9
1—5	874	832	1706	—	85	45	4,0	5,4
6—10	848	904	1747	—	8	10	0,9	1,1
11—15	1460	1076	2536	—	4	3	0,2	0,3
16—20	1377	1343	2720	5	7	10	0,5	0,7
21—25	2666	1125	8791	2671	20	4	0,7	0,3
26—30	1226	998	2224	159	20	9	1,6	0,9
31—35	718	680	1393	16	11	10	1,5	1,4
36—40	726	785	1511	11	22	16	3,0	2,0
41—45	476	514	990	8	14	6	2,9	1,1
46—50	518	617	1130	1	10	15	1,9	2,4
51—55	337	404	741	5	20	14	5,8	3,4
56—60	365	473	838	—	14	12	3,8	2,5
61—65	179	251	430	—	16	12	8,9	4,7
66—70	163	289	452	—	18	20	11,0	6,9
71—75	56	111	167	—	11	15	19,8	13,5
76—80	40	91	131	—	5	3	12,5	3,2
81—85	15	42	57	—	8	11	25,0	12,8
86—90	11	25	36	—				
90—100	4	21	25	—				
100—110	1	1	2	—				
111—115	1	—	1	—				
Итого.	12275	10823	23098	1876	337	306	2,7	2,8

Примѣчаніе. Въ общій итогъ населенія не вошли завѣзжіе въ день переписи, но временно-отсутствовавшіе изъ Пскова вошли въ счетъ населенія.

Число браковъ и плодovitость.

ГОРОДА И УѢЗДЫ.	Число браковъ.					На 1 бракъ рожденій.
	1884 г.	1885 г.	1886 г.	Средн. число.	1887 г.	
Псковъ	125	99	131	118,3	109	6,2
Пригородъ Печеры	6	5	6	5,6	4	9,7
Пос. Александровск.	22	12	14	16	12	7,7
Псковскій уѣздъ	1643	1219	1374	1412	1321	6,2
Островъ	19	18	14	27	29	4,5
Уѣздъ	1323	953	1105	1127	871	7,7
Опочка	21	28	28	25,6	24	4,5
Уѣздъ	1100	837	831	922,6	776	7,1
Новоржевъ	6	8	16	10	8	6,2
Уѣздъ	789	692	685	722	630	7,3
Великіе-Луки	41	38	17	32	43	2,8
Уѣздъ	826	721	757	768	768	6,6
Торопецъ	43	37	35	38,3	34	6,6
Уѣздъ	586	516	578	559	590	6,3
Холмъ	28	35	42	35	31	7,8
Уѣздъ	671	538	540	583	560	6,6
Дерховъ	32	22	29	28	25	4,5
Посадъ Сольцы	67	12	19	32,6	24	7,5
Дерховскій уѣздъ	1299	976	1209	1161,3	1129	5,9
Итого	8648	6766	7453	7622,3	6988	6,7

Отдѣлъ II. Метеорологія.

Мѣсячныя и среднія суммы осадковъ.

Свѣдѣнія заимствованы изъ изслѣдованія Г. Вильда «Объ осадкахъ въ Россійской Имперіи» СПб. 1888 г. Наблюденія производились въ *г. Псковъ*—при бывшей станціи Общества Практическихъ врачей; въ *Печерахъ*,—на станціи Географическаго Общества, учителями городского училища. Въ *г. Порховъ*,—на станціи Географическаго Общества, провизоромъ В. Линде. Въ *г. Холмъ*,—на станціи Географ. Общ., аптекаремъ Вульфомъ. Въ *г. Великихъ-Лукахъ*,—на станціи при Реальномъ училищѣ.

Мѣсячная сумма осадковъ въ миллиметрахъ.

П Е Ч Е Р Ы.

Года	Янв.	Фев.	Мар.	Апр.	Май.	Іюн.	Іюл.	Авг.	Сен.	Окт.	Нб.	Дек.	Годъ.
1871	—	22,0	44,4	29,5	46,8	71,4	174,7	56,3	49,9	23,8	52,5	78,2	—
1872	22,0	13,3	11,7	9,2	27,6	19,0	70,2	37,5	42,1	34,1	21,5	20,3	328,5
1873	7,7	4,0	9,8	—	—	—	—	—	—	—	—	—	—
Сред.	14,8	13,1	22,0	19,4	37,2	45,2	122,4	46,9	46,0	29,0	37,0	49,2	482,2

П С К О В Ъ.

1871	—	—	—	—	—	37,7	97,8	78,3	—	—	—	—	—
1874	—	—	—	15,3	16,3	58,7	46,3	48,2	26,9	33,5	—	—	—
Сред.	—	—	—	15,3	16,3	48,2	72,0	60,8	26,9	33,5	—	—	—

П О Р Х О В Ъ.

1871	—	—	—	15,9	65,9	56,7	85,7	56,9	35,6	27,5	33,4	43,4	—
1872	30,2	8,8	18,8	21,9	36,7	41,6	36,3	49,8	76,2	7,8	36,5	51,5	416,1
1873	—	—	26,5	27,0	34,5	62,9	23,2	59,2	56,0	65,5	51,3	64,8	—
1874	23,7	10,9	42,1	41,6	52,0	64,3	57,2	68,0	50,1	27,9	42,7	41,5	522,0
Сред.	27,0	9,8	29,1	26,6	47,3	56,4	50,6	58,5	54,5	32,2	41,0	50,8	488,3

Х О Л М Ъ.

1871	—	—	—	—	—	41,4	68,0	39,8	53,6	32,6	58,0	47,1	—
1872	14,7	22,1	24,8	27,1	47,6	59,4	—	—	138,4	16,8	38,3	—	—
1873	—	—	—	27,3	63,8	48,4	97,8	45,6	70,3	52,7	47,6	—	—
Сред.	14,7	22,1	24,8	27,2	55,7	49,7	82,9	42,7	87,4	34,0	48,0	47,1	536,8

В Е Л И К І Е - Л У К И.

1871	—	—	—	—	—	—	60,8	34,3	59,4	22,0	44,5	28,0	—
1872	14,3	10,3	20,3	47,0	153,3	121,5	98,3	34,2	87,5	9,2	32,7	—	—
1879	—	—	—	—	39,4	50,2	97,9	61,6	17,9	31,1	57,4	11,2	—
1880	36,0	31,4	14,2	47,9	51,9	41,1	114,1	52,9	33,2	52,4	47,5	81,0	603,6
1881	15,7	35,4	19,6	9,0	5,3	73,4	101,5	69,3	18,5	22,5	40,9	27,5	438,6
1882	16,5	35,0	47,3	15,9	57,3	49,3	67,7	64,1	3,9	2,9	60,2	40,5	460,6
Сред.	20,6	28,0	25,4	30,0	61,4	67,1	90,0	52,7	36,7	28,4	47,2	37,6	520,1

Г. Псковъ. Средніе выводы за 1887 г. по свѣдѣніямъ метеорологической
станции Сергіевскаго Реальнаго Училища.

Мѣсяцы.	Температура по Цельзію.		Колебанія температуры.		Число ясныхъ дней.	Преобладающіе вѣтры.	Барометръ.	Число дней со снѣгомъ или дожд.	Число случаевъ града.	Число случаевъ грозы.		
	1887 г.	1888 г.	Меньшая.	Большая.								
Январь	4,6	9,9	—	24,4	+	4,5	3	SE	762,2	13	—	—
Февраль	3,4	11,9	—	7,2	—	0,1	2	S	768,5	10	—	—
Мартъ	2,9	9,6	—	6,4	+	1,1	7	E	754,7	13	—	—
Апрѣль	4,0	3,5	—	0,8	+	8,7	6	N	758,6	18	—	—
Май	12,5	12	+	6,9	+	17,5	2	SW	754,9	15	—	4
Іюнь	18,6	14,1	+	8,8	+	17,4	1	SW	752,9	14	—	2
Іюль	18,1	16,8	+	12,2	+	22,5	7	WNW	756,9	12	—	5
Августъ	14,6	15,4	+	9,9	+	19,8	4	N	752,3	18	—	1
Сентябрь	12,4	3,2	+	8,9	+	16,0	1	S	754,6	20	—	2
Октябрь	8,5	—	+	0,7	+	6,8	2	S	751,0	20	—	—
Ноябрь	0,4	—	—	3,8	—	8,8	2	S	754,3	17	—	—
Декабрь	4,7	—	—	7,9	—	0,7	0	S	749,8	21	—	—
За годъ среднее.	5,2								755,0			14

Средні жъвочныя температуры въ 1887 г. въ г. Великихъ-Лукахъ въ градусяхъ Целзій.

Сред. тем. въ 7 ч. утра.	Отклоненіе отъ нормы.	Толщ. слое воды въ мм.
Сентябрь	+ 6,6	0,2
Октябрь	+ 1,6	0,2
Ноябрь	- 1,8	1,6
Декабрь	- 7,8	- 0,4
		107
		87
		22
		47

Вскрытіе, замерзаніе рѣкъ и продолжительность навигаціи въ 1886 г. [Сборн. М. П. С.]

	Вскрытіе.		Время прихода и отхода перваго судна.	Замерзаніе.		Время прихода и отхода послѣдняго судна.	Число дней навигаціи.
	Дель тронуг-ся.	Рѣкъ тронуглась		Появился сало.	Делоставъ.		
Шелонь (Шимскій перевозъ)	21 Марта.	26 Марта.	27 Марта.	12 Октября.	15 Ноября.	20 Октября.	200
Ловать— пристань Звядская.	24 Марта.	28 Марта.	4 Апрѣля.	13 Ноября.	9 Декабря.	7 Ноября.	230

Вскрытіе р. Великой, по сообщеніямъ „Псковскаго Городскаго Листка“:

1886 г.	19 Марта.
1887 г.	1 Апрѣля.
1888 г.	22 Марта.

Въ 1888 г. р. Великая покрылась льдомъ 24-го Октября.

ОТДѢЛЪ III.

Народное здравіе и общественное призрѣніе. *)

Врачебный персоналъ губерніи въ 1887 г.

Врачей	56	Оспопрививателей	65
Лекарскихъ помощниковъ.	16	Провизоровъ.	25
Фельдшеровъ	102	Аптекарскихъ учениковъ	12
Фельдшерицъ	14	Ветеринарныхъ врачей	4
Повивальныхъ бабокъ	49	Ветеринарныхъ фельдшеровъ.	2

Аптекъ въ губерніи—12. Кромѣ этихъ, такъ называемыхъ вольныхъ аптекъ, при Псков. Уѣзд. Зем. Управѣ существуетъ аптека съ правомъ отпуска лекарствъ по заготовительнымъ цѣнамъ и одна ветеринарная. Затѣмъ во всѣхъ уѣздахъ находятся аптечки при приемныхъ покояхъ земскихъ врачей и при фельдшерскихъ пунктахъ.

Сверхъ того, въ г. Псковѣ имѣются аптеки: а) при Епархіальной Іоанно-Ильинской общинѣ Сестеръ Милосердія; б) при Псковскомъ Кадетскомъ Корпусѣ; в) при военномъ лазаретѣ 146-го пѣхотнаго Царицынскаго полка; г) при Духовной Семинаріи, и д) Псковской губернской земской больницѣ.

Больницъ въ 1887 г. было:

Больныхъ во всѣхъ больницахъ:

Министерства Внутрен. Дѣлъ.	1	Поль- зова- лось.	Умер- ло.	% смерт- ности.
Земскихъ	13			
Общины сестеръ Милосердія.	1	Въ 1886г. 7696 — 1887г. 9733	346	4,5 3,8
Лазаретовъ	4			
Приемныхъ покоевъ	8			
Отдѣленій для умалишенныхъ.	1			

ГОРОДА.	Въ больницахъ:			ПОЛЬЗОВАЛОСЬ ВЪ УѢЗДАХЪ АМБУДАТОРНО.
	ПОЛЬЗОВА- ЛОСЬ.	УМЕРЛО.	% СМЕРТ- НОСТИ.	
Псковъ	4117	156	3,7	91052
Островъ	1330	13	0,9	30112
Опочка	469	25	5,3	27485
Новоржевъ	531	15	2,8	1933
Великіе Луки	957	47	4,9	32943
Холмъ	524	10	1,9	14217
Торопецъ.	599	21	3,5	23932
Порховъ	1206	42	3,4	21888
Итого	9733	329	3,3	243562

*) По свѣдѣніямъ изъ приложенія ко Всеподданнѣйшему отчету.

Заразныя и эпидемическія болѣзни въ 1887 г.

Сифились и венерическія болѣзни.

ГОРОДА и УѢЗДЫ:	ЧИСЛО ПОЛЬЗОВАВШИХСЯ.			
	Сифились.		Венерическая бол.	
	Въ боль- ницѣ.	Внѣ боль- ницы.	Въ боль- ницѣ.	Внѣ боль- ницы.
Псковъ и уѣздъ	484	2179	77	130
Островъ —	71	1489	70	310
Опочка —	101	1774	13	15
Новоржевъ —	176	100	10	8
Велик.-Луки —	281	1972	12	223
Холмъ —	245	1119	7	8
Торопецъ —	263	2461	37	113
Порховъ —	147	789	—	67
Итого	4718	11883	226	874

Эпидемическія болѣзни.

Болѣзни.	Заб.	Умер.	°/о сме- ртнос.	Болѣзни.	Заб.	Умер.	°/о сме- ртнос.
Оспа	1338	67	5,0	Гриппъ	1289	4	0,3
Скарлатина	2075	107	5,1	Гнойныя конъюнкт.	1899	—	—
Дифтеритъ	369	36	9,8	Заушница	1307	—	—
Крупъ	168	35	21,4	Тифъ	4457	50	1,1
Корь	244	—	—	Итого	17779	471	2,6
Дизентерія	1515	89	5,9				
Бовлюшъ	3063	83	2,7				

Оспопрививаніе въ 1887 г.

УѢЗДЫ:	Родившихся въ 1887 г.	Число младен. съ привитой оспой.	°/о привитых. въ числу ро- дившихся.
Псковскій	8300	5669	68,3
Островскій	6709	6613	98,6
Опочецкій	5510	4637	84,1
Новоржевскій	4657	3928	84,3
Великолудцкій	5137	3750	72,9
Торопецкій	3761	3475	92,4
Холмскій	3742	1428	38,1
Порховскій	6730	2802	41,6
Итого	44546	32392	72,5

Свѣдѣнія объ умершихъ въ г. Псковѣ съ 1 января по 15 апрѣ

ПРИЧИНЫ СМЕРТИ.	Полъ.		Возрастъ.								С в ы ш е.	
	Мужчинъ.	Женщинъ.	Возрастъ.									
			До 1 года.	Отъ 1 до 5.	— 5—10.	— 10—15.	— 15—20.	— 20—25.	— 25—30.	— 30—35.		— 35—40.
А) острозаразные болѣзни:												
Корь	1	—	1	—	—	—	—	—	—	—	—	—
Скарлатина	3	2	—	5	—	—	—	—	—	—	—	—
Дифтеритъ	1	1	—	1	—	—	1	—	—	—	—	—
Б) другія болѣзни.												
<i>головнаго и спиннаго мозга</i>												
<i>и ихъ оболоч.</i>												
Воспален. мозгов. оболоч.	2	2	—	2	—	—	—	—	—	—	—	2
<i>сердца и сосудовъ.</i>												
Порокъ сердца	2	4	—	—	—	—	—	—	1	1	—	4
<i>легкихъ и плевры:</i>												
Бугорчатка	4	1	—	—	—	1	—	1	1	—	—	2
Чахотка	8	6	—	—	—	—	2	2	4	1	—	5
Воспаленіе легкихъ	6	3	3	2	—	—	—	—	—	—	—	4
<i>брюшныхъ органовъ:</i>												
Ракъ желудка	1	2	—	—	—	—	—	—	1	—	—	2
„ печени	—	1	—	—	—	—	—	—	—	—	—	1
Воспаленіе брюшины	1	—	—	—	—	—	—	—	—	1	—	—
Хронич. катар. желуд. и кишекъ	3	—	2	—	—	—	—	—	—	—	—	1
Сифилисъ	—	2	1	—	—	—	—	—	—	—	—	1
Старческая дряхлость	6	7	—	—	—	—	—	—	—	—	—	13
Убийство	—	1	—	—	—	1	—	—	—	—	—	—
Отравленіе	1	—	—	—	—	—	—	—	—	—	—	1
Утопленіе	1	—	—	—	—	—	—	—	—	—	—	1
Водобоязнь	—	1	—	—	—	—	—	—	—	—	—	1
Остальныя болѣзни	14	15	13	3	—	1	—	—	1	3	—	8
Итого	54	48	20	13	—	4	2	3	8	6	—	46

Примчаніе. Знакъ (?) означать, что мѣстожителство

ля 1888 года, [изъ доклада Общес. прак. врачей І. Алексѣва.

I часть.	Мѣстожител.			З в а н і е.					З а н я т і е.				Время смерти,				В С Е Г О.		
	II часть.	III ч.		Дворяне.	Мѣщане.	Духовенство.	Будды.	Крестьяне.	Разночинцы.	Служба.	Ученіе (классн.)	Домашн. зан.	Мастеровое.	Неимѣющ. зан.	Январь.	Февраль.		Мартъ.	Апрѣль.
		Завсково.	Завеличье.																
—	—	1	—	—	1	—	—	—	—	—	—	—	—	1	—	—	—	—	1
—	—	3	1	—	—	—	—	—	—	—	—	—	—	5	2	1	2	—	8
—	1	—	1	—	—	1	1	—	—	—	—	1	—	1	—	1	—	1	2
1	2	—	—	—	1	1	—	—	1	1	—	1	—	2	—	2	1	1	4
—	3	1	—	2	2	—	—	—	2	—	—	—	—	4	3	1	2	—	6
2	1	2	—	—	1	2	—	—	2	—	1	1	1	2	2	—	2	1	5
1	4	5	1	3	4	1	1	4	4	1	—	5	3	5	4	4	3	3	14
1	2	3	2	?	1	3	—	8	2	—	—	—	7	5	1	3	—	—	9
1	1	1	—	—	1	1	—	—	—	—	—	—	—	1	—	—	3	—	3
? не	извѣ	ств	но	—	—	—	—	—	—	—	—	—	—	1	1	—	—	—	1
—	—	1	—	—	—	—	—	—	—	—	—	—	—	—	1	—	—	—	1
2	—	1	—	—	—	—	—	—	2	1	—	—	—	3	—	1	—	2	3
?	—	—	—	—	—	—	—	—	1	—	—	—	—	2	1	1	—	—	2
2	1	3	3	4	—	3	—	—	6	4	—	—	—	9	3	5	5	—	18
—	1	—	—	—	—	—	—	—	1	—	—	—	—	1	1	—	—	—	1
—	—	—	—	—	—	—	—	—	1	—	—	—	—	1	1	—	—	—	1
?	—	—	—	—	—	—	—	—	—	—	—	—	—	1	?	—	—	—	1
1	—	—	—	—	—	—	—	—	—	—	—	—	—	—	—	—	—	—	1
7??	5	4	2	9	—	4	1	1	19	3	—	—	—	20	10	7	11	1	29
18	21	25	10	21	6	25	3	3	49	16	4	1	24	7	66	34	25	34	9
?????																			

неизвѣстно,

Тѣлесные недостатки и размѣры роста.

(По отчету Псковскаго губернскаго по военной повинности присутствія за 1887 г.).

Уѣздовъ.	Псковскаго.	Островскаго.	Опочецкаго.	Новоржевскаго.	Вел.-Лукъ.	Торопецкаго	Холмскаго.	Порховскаго	ИТОГО.
Вынутію жребія подлежало	1958	1520	1217	820	864	543	589	1601	9112
Освобождено:									
По недостатку роста.	—	6	—	2	—	6	1	10	25
По болѣзнямъ и тѣлеснымъ недостаткамъ	124	104	77	57	13	67	34	79	555
Отсрочка.									
По невозмужалости.	97	104	56	49	27	40	14	66	453
Ростъ принятыхъ.									
2 арш. 2 ¹ / ₂ вер.	1	13	9	5	7	3	6	8	52
— 3	17	37	40	32	30	22	23	39	240
— 4	97	109	96	53	50	31	50	97	583
— 5	157	139	102	71	74	42	44	157	786
— 6	156	104	71	51	57	40	36	105	620
— 7	96	42	35	25	29	7	10	45	289
— 8	29	6	8	6	6	1	3	16	75
— 9	8	—	—	—	—	—	—	2	10
— 10	1	—	—	—	—	1	—	1	3
	562	450	361	243	253	147	172	470	2658

Слѣпые въ городахъ и уѣздахъ.

Общее число слѣпыхъ.

У ѣ з д ы:	Въ городахъ.			Въ уѣздахъ.			И т о г о.			На 10000 при- ход. слѣпыхъ.
	М.	Ж.	Всего.	М.	Ж.	Всего.	М.	Ж.	Всего.	
Псковскій . . .	8	14	22	186	243	429	194	257	451	22
Великолудскій	8	7	15	152	206	358	160	213	373	37
Новоржевскій	5	—	5	106	126	232	111	126	237	25
Опочецкій . . .	5	5	10	161	204	365	166	209	375	33
Островскій . . .	4	2	6	177	207	384	181	209	390	27
Порховскій . . .	6	5	11	225	330	555	231	335	566	37
Торопецкій . . .	10	8	18	122	131	253	132	139	271	39
Холмскій . . .	1	7	8	78	129	207	79	136	215	31
Итого . . .	47	48	95	1207	1576	2783	1254	1624	2878	30

Возрастъ слѣпыхъ.

Года.	Муж.	Жен.	Всего.	Года.	Муж.	Жен.	Всего.
0—5	4	2	6	36—40	54	69	123
6—10	9	9	18	41—45	57	85	142
11—15	22	15	37	46—50	79	176	255
16—20	25	34	59	51—60	274	423	697
21—25	29	43	72	61—70	329	387	716
26—30	23	43	66	71—80	214	184	398
31—35	39	49	88	81—90	74	69	143
				Свыше . . .	13	29	42
				Неизв. лѣт. 9		7	16

Занятія до слѣпоты:

	Муж.	Жен.	Всего.
Хлѣбопашество и вѣст. хозяйство	842	1111	1953
Рыболовные и лѣсные промыслы	2	3	5
Кустарная и ремесленная промышленность	39	5	44
Фабричное производство	4	„	4
Чернорабочіе	34	85	119
Прислуга	9	7	16
Свободныя занятія	3	3	6
Торговля	5	2	7
Военная служба	10	„	10
Гражданская служба	1	„	1
Церковнослужители и духовенство	10	„	10
Другія занятія	2	„	2
Безъ занятій	293	408	701

Изъ общаго числа слѣпыхъ число лицъ съ врожденной слѣпотой м. 54, ж. 60, всего 114.

Существованіе слѣпыхъ обезпечивается:

	Муж.	Жен.	Всего.
Собственными средствами	150	95	245
Средствами родныхъ	887	1280	2167
— постороннихъ лицъ	40	68	108
— сословныхъ обществъ	4	5	9
— благотворител. обществъ	24	22	46
Отъ казны	29	1	30
Отъ монастырей и церквей	3	„	3
Не имѣютъ никакихъ средствъ	117	153	270

Примѣчаніе. Всѣ свѣдѣнія о слѣпыхъ заимствованы изъ изданія Центрального Статистическаго Комитета „Статистика слѣпыхъ въ Россіи по переписи 1886 г.“

Названіе благотворитель- ныхъ заведеній	дѣтей.		Взрос- лыхъ.		Общее число прирѣваемыхъ.	РАСХОДА.	
	Мальчиковъ.	Дѣвочекъ.	Мужчинъ.	Женщинъ.		РУБЛИ.	КОП.
Въ г. Псковѣ:							
Богадѣльня городского общества.	—	—	15	30	65	5842	03
При ней сиротское отдѣленіе	20	—	—	—			
Богадѣльня губернскаго земства.	—	—	27	34	97	10196	86
При ней сиротское отдѣленіе	36	—	—	—			
Пріютъ Св. Ольги вѣдомства учреж- деній ИМПЕРАТРИЦЫ Маріи:							
Пансіонерокъ	—	80	—	—	100	4875	66
Приходящихъ	—	70	—	—			
Богадѣльня женскаго благотворитель- наго Общества Св. Маріи:							
При ней сиротское отдѣленіе	—	30	—	—	48	3450	88
Убѣжище для старухъ	—	—	—	18			
Епархіальная община сестеръ милосердія	—	11	—	39	50	4525	88
Въ Псковскомъ уѣздѣ:							
Богадѣльня при пог. Мелетовѣ	—	—	—	6	6	60	—
— — — Виделебѣ	—	—	1	6	7	60	—
— — — Чирскахъ	—	—	11	5	16	79	—
— — — Полонскѣ	—	—	4	5	9	158	86
— — — Зачереньѣ	—	—	—	5	5	—	—
— — — Локнѣ	—	—	—	7	7	—	—
— — — Щемеридахъ	—	—	11	—	11	—	—
— — — Паниковичахъ	—	—	5	—	5	—	—
Четыре богадѣльни въ пригор. Изборскѣ	—	—	15	36	51	—	—
Пять богадѣленъ въ пригор. Пе- черахъ	—	—	10	23	33	—	—

Въ г. Островѣ:

Богадѣльня городского общества .	—	—	4	—	4	242	11
Быковская	—	—	—	8	8	386	9

Въ г. Опочкѣ:

Богадѣльня городского общества .	—	—	—	8	8	346	—
----------------------------------	---	---	---	---	---	-----	---

Въ г. Новоржевѣ:

Богадѣльня городского общества .	—	—	27	—	27	1487	45
----------------------------------	---	---	----	---	----	------	----

Въ г. Великихъ.Лукахъ:

Богадѣльня благотворительн. общ.	—	—	20	56	} 107	3839	94
При ней сиротское отдѣленіе	31	—	—	—			

Въ г. Торопцѣ:

Богадѣльня городского общества .	—	—	—	26	26	907	20
Странно - пріемный инвалидный домъ Нефедьева	—	—	19	—	19	1233	89

Дѣтскій пріютъ вѣдомства учрежденій ИМПЕРАТРИЦЫ Маріи:

Пансіонерокъ	—	8	—	—	} 31	2487	99 ^{1/2}
Приходящихъ	—	23	—	—			

Въ г. Холмѣ:

Богадѣльня городского общества .	—	—	4	17	21	600	—
----------------------------------	---	---	---	----	----	-----	---

Дѣтскій пріютъ учрежденій ИМПЕРАТРИЦЫ Маріи:

Пансіонерокъ	—	6	—	—	} 11	1051	53
Приходящихъ	—	5	—	—			

Въ г. Порховѣ:

Богадѣльня Жуковская, городского общества
 При ней: Александровскій пріютъ.
 — — — — — бесплатная столовая для раздачи бѣднымъ пищи.

Въ Порховскомъ уѣздѣ:

Допухинскій домъ призрѣнія
 Богадѣльня при селѣ Токаревѣ, содержаемая графинею Строгоновою
 Община сестеръ милосердія въ селѣ Буригахъ

—	—	16	26	42	} 3934	72		
9	9	—	—	18				
—	—	57	—	57	5541	96		
—	—	9	8	17	—	—		
		с в ъ д ѣ н і й			н ѣ т ѣ .			
Всего		96	292	255	363	906	50758	87

**Отдѣ
Церковь въ
Число церквей и мо**

Соборовъ.	Приходскихъ церквей.		При казан. и богоугодныхъ заведеніяхъ.	Домовыхъ.	Кладбищенскихъ.	Единовѣрческихъ.
	Самостоятельныхъ.	Приписанныхъ.				
10	352	82	12	21	18	4

СОСТОИТЬ ДУХОВЕНСТВА:

	Протоіереевъ.	Священниковъ.	Діаконовъ.	Псаломщиковъ.
На службѣ	13	435	64	546
За штатомъ	1	22	16	81

Монашест

УѢЗДЫ:	Мужескіе монастыри:	Монаховъ
Псковскій	Печерскій	51
	Спасо-Елеазаровскій	22
	Спасо-Мирожскій	13
	Крыпецкій	18
Опочецкій	Святогорскій	26
Торопецкій	Небинъ	6
Великолудцкій	Троице-Сергіевскій	8
Порховскій	Никандровскій	35
	Итого	179

Расколъ. Къ 1 Января 1887 г. въ губерніи числилось все (преимущественно Федосѣевского, Филипповскаго и Поморскаго году родилось 1360 раскольниковъ и умерло 1037. Такимъ образомъ, и къ 1888 г. общее число раскольниковъ прости Псковскомъ, Порховскомъ, Опочецкомъ и Новоржевскомъ.

По свѣдѣніямъ Псковской Духовной Консисторіи, въ было 38 человекъ (на 6 болѣе, чѣмъ въ 1886 г.), а совратив — 1 лицо).—Противъ раскола дѣйствовали, подъ руководствомъ одинъ проживаетъ въ г. Псковѣ, а другой въ г. Великихъ-Лу

*) По свѣдѣніямъ Духовной Консисторіи.

**ль IV.
1887 г. *)
литвенныхъ домовъ.**

При монашескихъ.	Всѣхъ церквей.	Въ томъ числѣ.		ЧАСОВЕНЬ:			
		Каменныхъ.	Деревянныхъ.	Деревянныхъ.	Каменныхъ.	Чугунныхъ.	Всего.
25	524	378	146	686	121	2	809

ВУЮЩИХЪ.

Женскіе монастыри.	Монахинь.
Вознесенскій	68
Іоанно-Предтечевскій	44
Великолудцкій Вознесенскій	71
Итого	183
Всего	362

го 29601 раскольниковъ поповщинской и безпоповщинской сектъ толковъ). По даннымъ Статистическаго Комитета, въ отчетномъ разомъ, численность раскольниковъго населенія увеличилась на ралось до 29924, большинство коихъ проживаетъ въ уѣздахъ:

1887-мъ году присоединившихся изъ раскола къ православію шихся изъ православія въ расколъ вовсе не было (въ 1886 г. епархіальнаго Преосвященнаго, два миссіонера, изъ которыхъ кахъ.

Списокъ благочинныхъ и приходовъ въ Псковской губерніи.

Благочинные.	Чисто благочинныхъ.	Число при- ходовъ.
Г. Псковъ	Протоіерей Іоаннъ Аполин- скій	23
Псковскій уѣздъ	Священники: Литвинскій, Ут- ретскій, Ильинскій, Щевинъ, Рясенскій.	53
Г. Порховъ	Протоіерей Лебедевъ.	9
Порховскій уѣздъ	Священники: Серебренни- кій, Карзовъ, Дегожскій, Дру- жининъ, Горопогрицкій.	48
Г. Островъ	Священникъ Пановъ.	10
Островской уѣздъ	Священника: Покровскій, Ов- сянкинъ, Холмскій.	24
Г. Опочка	Протоіерей Розановъ.	8
Опочецкій уѣздъ	Священники: Жемчужинъ, Нев- дачинъ, Хвалынскій.	28
Г. Новоржевъ	Протоіерей Юнаковскій.	9
Новоржевскій уѣздъ	Священники: Холмскій, Цвѣт- ковъ, Знаменскій.	25
Г. Великіе-Луки	Протоіерей Соловскій.	11
Великолукскій уѣздъ	Священники: Нечаевъ, Иль- инскій, Никольскій, Красного- родскій.	41
Г. Торопецъ	Священникъ Адмираловъ.	12
Торопецкій уѣздъ	Священники: Беллавинъ, Му- зыровъ, Соколовъ, Богоявлен- скій.	40
Г. Холмъ	Священникъ Бѣляевъ.	12
Холмскій уѣздъ	Священники: Троицкій, Кар- зовъ, Пановъ.	29

Отдѣль V. Народное просвѣщеніе.

Среднія и спеціальныя учебныя заведенія въ 1887 г. *)

Названіе учебнаго заведенія.	Число учащихся.	Въроисповѣд.					Р а с х о д ъ.				
		Православнаго.	Р.-катол.	Лютеран.	Другіе.	Государ. Казнач.	Города.	Земства.	Другіе источники.	Всего.	
Псковъ:											
Мужская гимназія.	288	167	34	61	21	27490	—	—	22061	49551	
Женская гимназія.	345	284	21	39	1	1900	1516	6500	12926	22842	
Сергіев реал. учил.	210	145	24	39	2	25218	1000	3980	4771	34914	
Учител. семинарія при ней школа жен.	97 6	103	—	—	—	16698	—	2100	—	18798	
Епарх. жен. учил.	159		159	—	—	—	—	—	—	15842	15842
Духовная семинар.	244	244	—	—	—	22942	—	—	22877	45819	
Духовное училище.	122	122	—	—	—	3415	—	—	11410	14825	
Кадетскій корпусъ.	421	369	31	18	3	169702	—	—	—	169702	
Землемѣр. училищ.	87	34	49	3	1	23682	—	—	688	24870	
Великіе-Луки.											
Реальное училище.	108	77	24	4	3	14775	500	8000	1860	25135	
Женская прогимн.	78	68	4	4	2	—	632	2228	2316	5176	
Духовное училище.	87	87	—	—	—	3894	—	—	5475	9369	
Островъ.											
Женская прогимн.	94	74	3	7	10	—	1378	1000	2039	4415	
Опочка.											
Женская прогимн.	102	93	4	5	—	834	736	3500	1601	6691	
Торопецъ.											
Женская прогимн.	40	37	2	—	1	—	—	—	—	4049	
Духовное училище.	79	79	—	—	—	3807	—	—	3877	7684	
Порховъ.											
Женская прогимн.	142	127	5	2	8	800	750	2060	672	4282	
Духовное училище.	89	89	—	—	—	7557	—	—	10018	17570	
Итого . . .	2793	2358	201	182	52	322729	6510	29318	118482	476985	
									Безъ обознач.	4049	
									Итого .	482084	

*) По свѣдѣніямъ Статистическаго Комитета.

Учебныя заведенія, находящіяся въ вѣдѣ

1887-й

Учебныя заведенія.		Учебн. заведен.	Учащихся.	
			Мальчиковъ.	Дѣвочекъ.
Пековъ:	Городскія и приходскія	6	353	189
	Частныя	10	121	189
Уѣздъ.	Сельскія школы	43	1886	352
	Школы грамотности	25	813	138
Островъ.	Городскія и приходскія	2	203	55
	Частныя	1	16	14
Уѣздъ.	Сельскія	34	1282	145
Новоржевъ.	Городскія и приходскія	2	88	60
Уѣздъ.	Сельскія	8	599	58
Порховъ.	Городскія и приходскія	2	169	—
Пос. Сольцы.	Приходскія и городскія	2	119	59
Уѣздъ.	Сельскія	28	1071	208
	Частныя	3	141	41
Холмъ.	Приходскія и городскія	4	224	59
	Частныя	1	—	25
Уѣздъ.	Сельскія	4	172	21
Опочка.	Городскія	1	102	—
	Частныя	1	14	6
Уѣздъ.	Сельскія: Минист. Народ. Просв.	12	628	124
	Земскія	11	451	29
Вел.-Луки.	Городскія	3	132	107
	Частныя	1	8	6
Уѣздъ.	Сельскія	10	689	98
Торопецъ.	Городскія	3	134	88
	Частныя	3	25	29
Уѣздъ.	Сельскія	6	251	36
Всего		226	9691	2086

ни дирекціи народныхъ училищъ *).

годъ.

Вѣроисповѣданія.				РАСХОДЪ.				
Православнаго.	Римск.-католическаго.	Лютеранскаго.	Другихъ.	Государств. Казначейств.	Города.	Земства.	Другіе источники.	ВСЕГО.
426	13	15	38	3291	4023	4533	648	12495
196	20	79	15	—	—	—	7600	7600
2083	8	122	25	1000	470	26379	2194	30048
914	—	11	26	—	—	6023	1639	7662
225	4	16	13	3591	300	2048	447	6386
26	4	—	—	—	—	—	800	800
1393	3	25	6	—	—	13017	—	13017
128	6	5	9	3291	819	350	376	4836
622	1	15	19	270	—	7163	612	8045
157	5	2	5	2370	1385	—	407	4162
126	—	—	52	533	3880	300	—	4713
1117	—	8	154	1192	3195	7095	803	12285
178	—	4	—	134	—	36	1654	1824
281	—	2	—	2500	2508	100	375	5483
25	—	—	—	50	60	—	30	140
176	—	17	—	965	—	1194	211	2370
88	5	4	5	5267	—	—	658	5925
18	1	1	—	—	—	—	950	950
745	1	—	6	3238	226	3696	3014	10174
462	2	2	14	110	—	4999	3054	8163
216	12	5	6	3719	2112	1334	724	7889
9	3	1	1	—	—	—	280	280
732	8	25	22	435	—	8039	—	8474
200	7	10	5	2490	1349	—	508	4347
45	3	1	5	—	—	—	1293	1293
268	2	11	6	1401	—	2000	—	3401
10856	108	381	432	35847	20327	88306	28277	172757

*) По отчету директора народныхъ училищъ.

Расходы земства на народное образованіе.

Губернское земство расходуетъ ежегодно на содержаніе двухкласснаго приходскаго училища при сиротскомъ отдѣленіи губернской богадѣльни, на пособіе среднимъ учебнымъ заведеніямъ губерніи, на выдачу стипендій ученикамъ реального училища, учительской семинаріи, Круаихинской сельско-хозяйственной школы, ученицамъ 8 дополнительнаго класса Псковской женской гимназіи и проч. Въ смѣту отчетнаго года губернскимъ земствомъ по народному образованію внесено было 27280 р.

Уѣздными земствами на тотъ же предметъ было ассигновано: Псковскимъ—42007 руб., Островскимъ—19081; Опочецкимъ 24770 р. 49 коп., Новоржевскимъ—7570 р., Великолуцкимъ—16228 р. 10 в., Торопецкимъ—2734 руб., Холмскимъ—994 р. 64 в., Порховскимъ—8618 р.

Ремесленное обученіе.

Въ Псковскомъ уѣздѣ имѣется ремесленная кузнечно-слесарная мастерская, въ которой, на средства мѣстнаго земства, обучалось 4 мальчика. Кроме того, 4 ремесленныхъ отдѣленія по мѣстерствамъ: столярному и сапожному при Островскомъ городскомъ 3-хъ-классномъ училищѣ, столярному, такарному и сапожному при Великолуцкомъ городскомъ училищѣ, перелетному, сапожному и портняжному при Торопецкомъ училищѣ, сапожному при Печерскомъ двухклассномъ народномъ училищѣ. Сверхъ того, на средства Псковск. земства, рыболовы Талабскихъ острововъ обучаются приглашенными мастерами визанію свѣей.

Рисовально-техническіе классы въ г. Псковѣ. Къ 1 Января 1888 г. 50 учениковъ: 30 муж. пола и 20 женск. изъ нихъ:

Учениковъ:

Гимназіи	14
Реального училища	4
Женской гимназіи	4
Землемѣрнаго училища	2
Учительской семинаріи	1
Городскаго училища	2
Всего	27
Учительницъ	8
Учениковъ ремесленныхъ заведеній	3
Другихъ лицъ	12

Крулихинская сельско-хозяйственная школа.

Школа находится въ селѣ Крулихинѣ, Опочецкаго уѣзда, А. П. Львова. Школа открыта 15-го Октября 1886 г.—въ 1-му Января 1888 г. всѣхъ учениковъ было 8. учителей 3 и управляющій школой.

Распределение рабочихъ дней.

	Полеводство.	Садоводство.	Огородничество.	Молоч. дѣло и скотовод.	Домоводство.	Землемѣрное	Кузнечное.	Столярное.	ВСЕГО.
Приготовит. классъ съ 15 октября 1886 г. зимнія занятія по 15 апрѣля 1887 года	65	25	83	73	38	—	85	48	367
Приготов. классъ съ 15 апрѣля 1887 года по 15 октября 1887 года лѣтнія занятія	301	95	31	105	55	36	107	75	805
Приготовит. классъ съ 20 октября 1887 года по 1 Января 1888 года въ зимнія занятія	70	25	15	28	22	—	58	46	264
I классъ съ 20 октября по 1 января.	94	92	18	41	27	—	106	79	457
	<u>530</u>	<u>237</u>	<u>97</u>	<u>247</u>	<u>142</u>	<u>36</u>	<u>356</u>	<u>248</u>	<u>1897</u>

Примѣчаніе. Рабочій день считается десять часовъ на основ. § 9 Устава.

На школу ассигновано Правительствомъ 2416 руб. 66 в. [отъ 15 Октября 1886 по 1 Января 1887 г.].

Церковно-приходскія школы.

Общія свѣдѣнія о школахъ и ихъ личный составъ.

Всѣхъ школъ въ отчетномъ году было 105; изъ нихъ церковно-приходскихъ—81 и грамотности—24.

По уѣздамъ школы распредѣляется такъ:

	Церковно-приходскихъ.	Школъ грамотности.	ВСЕГО.
1) въ Псковскомъ.	10	9	19
2) — Порховскомъ.	17	1	18
3) — Островскомъ.	3	4	7
4) — Опочецкомъ.	8	2	10
5) — Новоржевскомъ.	8	2	10
6) — Великолуцкомъ.	15	4	19
7) — Торопецкомъ.	12	2	14
8) — Холмскомъ.	8	—	8
	81	24	105

По времени открытія школы распредѣляются такъ:

Открытыхъ въ 1858 году	1
— — 1867	1
— — 1876	1
— — 1877	1
— — 1879	1
— — 1881	2
— — 1882	3
— — 1883	18
— — 1884	30
— — 1885	26
— — 1886	20
— — 1887	1

Со времени обнародованія правилъ о церковно-приходскихъ школахъ, т. е. съ 1884 года, открылось, такимъ образомъ, 77 школъ; остальные же школы существовали раньше.

Закрѣто въ 1887-мъ году 16 школъ и вновь открыто 9. Школы закрыты или по недостатку средствъ къ существованію, или же по случаю смерти и перехода на другія мѣста завѣдовавшихъ ими и содержавшихъ ихъ на свои средства законоучителей и учителей.

Учащихъ лицъ въ школахъ было 178. Въ этомъ числѣ въ уѣздахъ.

	Законо- учителей.	Учителей.	Совмѣщавш. законоучите- лей и учител.	ВСЕГО.
1) Псковскомъ . . .	13	17	4	34
2) Порховскомъ . . .	14	17	5	36
2) Островскомъ . . .	8	3	4	10
4) Опочецкомъ . . .	7	7	3	17
5) Новоржевскомъ . . .	4	4	6	14
6) Великолуцкомъ . . .	11	14	9	34
7) Торопецкомъ . . .	5	6	9	20
8) Холмскомъ . . .	5	5	3	13
	62	73	43	178

	Въ числѣ обучающихъ было:			
	Священ- никовъ.	Діако- новъ.	Церков- ныхъ.	Свѣт- скихъ.
1) Въ Псковскомъ уѣздѣ . . .	14	3	14	13
2) — Порховскомъ . . .	17	7	7	5
3) — Островскомъ . . .	4	1	—	5
4) — Опочецкомъ . . .	10	1	—	6
5) — Новоржевскомъ . . .	8	1	2	3
6) — Великолуцкомъ . . .	17	4	6	7
7) — Торопецкомъ . . .	13	3	1	3
8) — Холмскомъ . . .	7	2	—	4
	90	22	20	46

По степени образованія учащіе распределяются такъ:

а) окончившихъ курсъ въ духовной семинаріи . . .	93
б) уволенныхъ изъ духовной семинаріи . . .	32
в) окончившихъ курсъ въ духовномъ училищѣ . . .	18
г) съ свѣтскимъ среднимъ (изъ учит. семинаріи, гимназій, прогимназій) . . .	10
д) свѣтскимъ низшимъ (уволенныхъ изъ среднихъ свѣтскихъ учебныхъ заведеній, окончившихъ курсъ въ двухъ-классныхъ и одноклассныхъ школахъ Министерства Народнаго Просвѣщенія и земскихъ) . . .	14
е) домашнимъ образованіемъ . . .	11

Число учениковъ.

Учениковъ въ школахъ.									
	Церковно-приходскихъ.			Грамотности.					
	Муж.	жен.	Итого.	Муж.	жен.	Итого.			
	пола.	пола.		пола.	пола.				
1) Псковскомъ	273	35	310	235	42	277			587
2) Порховскомъ	465	80	545	3	"	8			548
3) Островскомъ	62	8	70	82	18	100			170
4) Опочецкомъ	174	31	205	42	13	55			260
5) Новоржевскомъ	163	19	182	19	3	22			204
6) Великолуцкомъ	314	47	361	65	12	77			438
7) Торопецкомъ	233	53	286	17	2	19			305
8) Холмскомъ	171	18	189	"	"	"			189
Итого	1857	291	2148	463	90	553			2701

Количество учениковъ по школамъ колеблется между слѣдующими цифрами:

Учениковъ.		
	maxim.	minim.
1) Въ Псковскомъ	53	12
2) — Порховскомъ	49	3
3) — Островскомъ	41	8
4) — Опочецкомъ	47	5
5) — Новоржевскомъ	71	9
6) — Великолуцкомъ	47	5
7) — Торопецкомъ	72	7
8) — Холмскомъ	44	16

Грамотность населенія.

При призывѣ къ отправленію военной повинности грамотныхъ было:

Въ 1881 году	17%	—	1884	—	23,2%	
— 1882	—	21,9%	—	1885	—	23,3%
— 1883	—	22,9%	—	1886	—	30%
			—	1887	—	26,9

По уѣздамъ въ 1887-мъ году число:

	Псков.	Остр.	Опоч.	Новор.	Влук.	Тороп.	Холм.	Порх.	Всего.
Всѣхъ новобранцевъ	562	450	361	243	253	147	172	470	2658
Грамотныхъ	235	78	73	45	66	30	34	156	717
% грамотныхъ	41,8	17,3	20,2	18,5	26,1	20,4	19,8	33,2	26,9

Книжные магазины, библиотеки, типографіи и фотографіи въ Псковской губерніи.

Города.	Книжные магазины.	Библиотеки.	Типографіи.	Фотографіи.
Псковъ .	3. Принадлежащіе: Ю. И. Вольфрамму и К. М. Ловчиновскому. Книжн. склад. при Псковск. Увздн. Земск. Упр. и книж. шкафъ на ст. Варшав. жел. дорогъ.	3. Публич. библ. Н. В. Кирпичникова. Совѣту Евангелическо-лютеран. церкви и правленію общ. взаим. вспоможенія г. Пскова.	3. Псковскому Губернскому Правлен. Псковскому Губернскому Земству и I-ой гильдіи купцу Б. М. Нейману.	2. А. П. Кононову и Ю. А. Дмитриевой.
Островъ.	Книжный шкафъ на ст. Варшав. жел. дорогъ.	— —	1. Опочечному мѣщан. Ивану Павлову.	1. Верровскому гражд. П. П. Фрозову.
Опочка .	— —	1. Принадлежащая мѣстному обществу.	— — 1. В. А. Вязьменскому.	1. Отставному подпоручику А. Никоновичу.
Новоржев.	1 Увздному Земству.	1. Увздному Земству.	— —	— —
Великіе-Луки. .	— —	Общественная библиотека, принадлежащ. городскому общ.	— —	2. И. С. Мурашеву и И. Ф. Горемыкину.
Торопецъ	— —	Публичная библ. Тороп. увздн. учил.	— —	— —
Порховъ.	— —	1. Порхов. увзд. земск. управъ.	— —	— —

Число школъ въ Псковскомъ уѣздѣ, при которыхъ на-

ходятся библіотеки	45
Состояло книгъ къ началу 18 ⁸⁶ /87 учебнаго года	6935
Вновь пріобрѣтено	986
Исключено	256
Осталось къ концу года -	7665
Число случаевъ выдачи книгъ	12282

Въ томъ числѣ:

Ученикамъ	7962
Прежде учившимся	3081
Постороннимъ	1018

СВѢДѢНІЯ

о періодическихъ изданіяхъ, получавшихся
черезъ почтовые конторы Псковской губерніи
за 1888 годъ.

Названіе газетъ и журналовъ.	Черезъ городскія конторы.							Черезъ уѣздныя конторы.							В С Е Г О.		
	Псковскую.	Островскую.	Опочецкую.	Новоржевск.	Великолукк.	Городецкую.	Холмскую.	Порховскую.	Псковскаго.	Островскаго.	Опочецкаго.	Новоржевск.	Великолукк.	Городецкаго.		Холмскаго.	Порховскаго.
Ежедневныя изданія:																	
Биржев. Вѣдомост.	6	1	2	—	3	1	1	—	—	—	—	—	—	—	—	2	16
Вѣд. Мос. Гор. Пол.	—	—	1	—	—	—	—	—	—	—	—	—	—	—	—	—	1
Вѣд. СПБ. Градон.	1	—	—	—	—	—	—	—	—	—	—	—	—	—	—	—	1
Еврейскій Листокъ.	1	—	—	—	—	—	—	—	—	—	—	—	—	—	—	—	1
День	—	—	3	—	—	—	—	2	—	1	—	1	—	—	—	—	7
Заря	—	—	—	—	—	—	—	—	—	—	—	—	—	—	—	1	1
Кіевлянинъ	2	—	—	—	—	—	—	—	—	—	—	—	—	—	—	—	2
Минута	5	2	—	2	—	1	3	1	—	—	1	1	—	—	2	—	18
Московск. Вѣдомос.	2	—	2	—	—	1	1	—	—	—	—	—	—	—	—	—	6
Московск. Листокъ.	4	1	1	—	—	1	—	—	—	—	—	1	—	—	1	—	9
Нижегород. Бирж. Листокъ	1	—	—	—	—	—	—	—	—	—	—	—	—	—	—	—	1
Новое Время . . .	77	15	16	9	14	7	6	15	6	5	3	9	7	2	—	8	199
Новое Обозрѣніе .	—	—	—	—	—	—	—	—	—	2	—	—	—	—	—	—	2
Новорс. Телеграф.	—	—	—	—	—	—	2	—	—	—	—	—	—	—	—	—	2
Новости 1-е издан.	28	18	1	6	3	8	5	2	1	1	—	—	4	—	—	4	76
Новости 2-е издан.	41	15	13	8	18	13	8	13	1	1	11	1	5	2	—	11	151
Новости дня	—	—	—	—	—	—	—	—	—	—	—	—	1	—	—	—	1
Одесскій Вѣстникъ.	1	—	—	—	—	—	—	—	—	—	—	—	—	—	—	—	1
Петербург. Газета.	47	3	1	5	5	1	2	13	1	—	—	3	3	1	—	4	89
Петербур. Листокъ.	10	1	3	—	1	1	2	2	1	2	2	—	2	1	1	5	34
Правит. Вѣстникъ.	44	12	11	8	15	9	10	10	2	—	—	1	2	1	—	5	130
Русскій Инвалидъ.	9	1	2	—	1	1	2	1	—	—	—	—	—	—	—	—	17
Русскій Курьеръ .	1	—	1	—	1	1	2	—	—	—	—	—	—	—	—	—	6
Русск. Вѣдомости .	7	—	2	—	3	—	1	1	—	1	2	1	1	—	—	—	19
СВѢТЪ	218	65	54	36	44	61	33	39	29	14	8	11	28	9	1	27	677
СПБ. Вѣдомости .	6	—	—	1	5	—	—	—	—	—	—	1	—	—	—	4	17

Название газетъ и журналовъ.	Черезъ городскія конторы.							Черезъ уѣздныя конторы.							В С Е Г О .		
	Псковскую.	Островскую.	Опочецкую.	Новоржевск.	Великолудц.	Торопецкую.	Холмскую.	Порховскую.	Псковаго.	Островскаго.	Опочецкаго.	Новоржевск.	Великолудц.	Торопецкаго.		Холмскаго.	Порховскаго.
Брай	—	1	—	—	—	—	—	1	—	—	—	—	—	—	—	—	1
Клиническая Газет.	11	—	1	—	—	—	—	—	—	—	—	—	—	—	—	—	12
Кормчій	—	—	—	—	—	—	—	2	—	—	—	—	—	—	—	—	2
Лучь	16	8	5	2	7	7	—	2	4	1	2	2	4	2	—	4	66
Радуга	3	—	—	—	—	—	—	—	—	—	—	—	—	—	—	—	3
Модный свѣтъ	52	7	5	2	6	8	1	1	1	1	2	—	1	—	—	3	90
Нева	—	—	—	—	—	—	—	—	—	—	—	—	7	3	—	—	10
Недѣля	17	8	2	1	6	2	4	5	3	—	1	—	3	1	—	10	88
Нива	195	44	46	23	46	46	27	46	25	10	6	16	13	—	1	37	581
Правда	—	—	—	—	—	—	—	1	—	—	—	—	—	—	—	—	1
Новгород. Вѣдомос.	—	—	—	—	—	—	—	—	—	—	—	—	—	—	—	1	1
Новый Рус. Базар.	16	9	2	—	4	1	4	1	—	2	1	1	—	—	—	1	42
Осколки	10	2	2	1	2	—	1	1	—	1	—	—	—	—	—	3	23
Педагогич. Хроник.	1	—	—	—	—	—	—	—	—	—	—	—	—	—	—	—	1
Прогресс. Сельское Хозяйство	19	—	—	—	—	—	—	—	—	—	—	—	—	—	—	—	19
Промышл. Листокъ.	2	—	—	—	—	—	—	—	—	—	—	—	—	—	—	—	2
Охота	—	—	—	—	—	—	—	3	—	—	—	—	—	—	—	—	3
Развлеченіе	10	—	2	—	—	1	—	—	2	—	—	—	—	—	—	1	16
Ребусъ	3	—	—	1	1	—	—	—	—	—	—	—	—	—	—	—	5
Родина	18	9	17	4	3	10	5	5	8	2	5	4	6	1	1	4	102
Россія	2	—	—	—	—	—	—	1	—	—	—	—	—	—	—	—	3
Руководс. для сель- скихъ пастырей.	15	4	1	—	—	7	5	3	11	—	—	3	9	1	1	3	63
Приказы по Воен. Вѣд. съ Циркул. Главн. Штаба	—	—	—	—	—	—	—	1	—	—	—	—	—	—	—	—	1
Русское Садоводст.	2	1	1	—	—	—	—	—	—	2	—	—	—	1	—	—	7
Русскій Паломник.	27	10	2	1	4	4	1	6	2	3	1	4	—	1	1	2	69
Русская Медицина (2 раз. въ недѣл).	7	—	—	1	—	3	—	—	—	—	—	—	—	—	—	—	11
Ремесленная Газет.	1	—	—	—	—	—	—	2	—	—	—	—	—	—	—	—	3
Самар. Епар. Вѣдом.	1	—	—	—	—	—	—	—	—	—	—	—	—	—	—	—	1
Сельскій Хозяинъ	—	4	—	—	—	—	—	6	—	2	—	—	3	—	—	—	15
Сборн. Рѣш. Кас. Депар. Прав. Се- ната (2 р. въ н.).	39	18	—	—	—	—	3	—	—	1	—	—	—	—	—	—	61
Сверчокъ	—	—	4	—	—	—	—	1	—	—	—	1	1	1	—	1	9

Название газетъ и журналовъ.	Черезъ городскія конторы.							Черезъ уѣздныя конторы.							В О Е Г О.		
	Цковскую.	Островскую.	Опочецкую.	Новоржевск.	Великолукц.	Горопецкую.	Холмскую.	Порховскую.	Цковскаго.	Островскаго	Опочецкаго.	Новоржевск.	Великолукц.	Горопецкаго.		Холмскаго.	Порховскаго
Русскій Вѣстникъ .	3	»	4	3	3	»	1	3	»	1	»	»	»	»	»	1	19
Русскій Спортъ .	»	»	»	»	»	»	»	»	»	»	»	»	»	»	»	1	1
Сбор. Расп. Главн. Упр. Почтъ и Телеграфъ. (2 р въ н.)	4	»	»	1	1	»	»	»	»	3	2	»	»	»	»	3	14
Свѣтъ (приложен.)	218	25	»	36	»	»	12	9	2	5	1	2	7	»	»	3	320
Сел. Хоз. и Дѣсов.	3	3	7	3	3	»	2	»	»	1	»	»	2	»	»	1	25
Семейные Вечера .	8	»	1	»	»	»	»	»	»	»	»	»	»	»	»	»	9
Семья и Школа .	18	»	1	»	»	»	2	»	»	»	»	»	»	»	»	»	21
Собесѣдникъ .	2	»	»	»	»	»	»	»	»	»	»	»	»	»	»	»	2
Странникъ .	5	»	»	»	»	»	»	»	»	»	»	»	»	1	»	2	8
Сѣверный Вѣстникъ.	6	13	3	1	»	»	»	3	1	1	1	»	»	»	»	2	31
Труды Имп. Вольн. Экономич. Общ.	1	»	1	1	»	»	»	»	»	1	»	»	»	»	»	»	4
Труд. Киев. Дух. Ак.	»	»	»	»	»	»	»	1	»	»	»	»	»	»	»	»	1
Хозяйств. Строит.	1	»	»	»	»	»	»	»	»	»	»	»	»	»	»	1	2
Христіанск. Чтеніе.	3	»	»	1	4	»	4	7	»	3	3	1	6	»	»	1	33
Жудожествен. Жур.	1	»	»	»	»	»	»	»	»	»	»	»	»	»	»	»	1
Церковныя Вѣдом.	»	29	»	»	»	»	»	31	»	5	»	13	11	7	»	3	99
Чтеніе для солдатъ (6 разъ въ годъ).	11	»	»	»	»	»	1	»	»	»	»	»	»	»	»	»	12
Экономичес. Жур. (15 р. въ годъ).	»	1	»	»	»	»	»	»	»	»	»	»	»	»	»	»	1
Юридическ Вѣстн.	3	»	»	»	»	»	»	»	»	»	»	»	»	»	»	»	3
Извѣстія Императ. Географ. Общест.	1	»	»	»	»	»	»	»	»	»	»	»	»	»	»	»	1
Труд. Геолог. Ком.	1	»	»	»	»	»	»	»	»	»	»	»	»	»	»	»	1
Церков. Прих. Шк.	»	2	»	»	»	»	»	»	1	»	»	»	1	»	9	»	13
Иностранныя газеты и журналы .	53	43	»	13	»	»	3	22	8	1	4	2	4	2	1	1	158

Примѣчаніе: Собранныя свѣдѣнія, въ виду неполноты доставленія ихъ нѣкоторыми почтовыми конторами, могутъ считаться только приблизительными.

Отдѣлъ VI.
С У Д Ъ И Т Ю Р Ь М Ы:

Преступленія и проступки,
Подсудные окружнымъ судомъ.

ПРЕСТУПЛЕНІЯ.	Число преступленій.			Число осужденныхъ.		
	1887	1886	1885	1887	1886	1885
Противъ вѣры	6	5	8	12	8	9
Противъ порядка управленія .	57	48	37	76	64	58
По службѣ государ. и обществ.	20	14	5	51	16	6
Уклоненіе отъ военск. повин.	1	"	"	2	"	"
Противъ имущества и доходовъ казны	34	29	26	46	38	25
Противъ общественнаго благоустройства и благочинія .	78	24	17	113	40	23
Противъ жизни, здравія, свободы и чести частныхъ лицъ .	89	62	65	126	90	92
Противъ собственности частныхъ лицъ	118	104	121	175	150	178
Итого	403	286	279	601	406	391

Подсудные мировымъ судьямъ.

	Число преступленій.			Число осужденныхъ.		
	1887	1886	1885	1887	1886	1885
Нарушеніе порядка управ.	805	1283	1118	1405	1849	2316
Нарушеніе благочинія и спокойствія	941	992	906	914	1143	1105
Нарушеніе уставовъ общ. благоустройства, народн. здавія и личной безопаст.	906	1236	1243	834	1461	1405
Наруш. устава о паспорт.	104	123	88	77	99	88
Нарушен. уставовъ строительнаго, путей сообщен. почтоваго и телеграфн.	889	500	558	1271	988	857
Нарушен. устава пожарн.	662	567	570	628	486	669
Оскорбленіе чести, угрозы, насилія	1994	2223	2041	950	1066	822
Нарушеніе правъ семейн.	53	45	75	39	24	44
Проступки противъ чужой собственности	8791	3658	3760	2402	2646	2819
Нарушеніе уставовъ казенныхъ управленій .	390	345	377	320	223	312
Нарушеніе уставовъ воинской повинности	17	11	22	16	7	10
Итого	10552	10988	10758	8856	9937	10442

Число арестантовъ въ Псковскихъ тюрьмахъ.

	Оставалось къ 1885 г.	Поступило въ 1885 г.	Оставалось къ 1886 г.	Поступило въ 1886 г.	Оставалось къ 1887 г.	Поступило въ 1887 г.	Оставалось къ 1888 г.
Судебные округа.							
Псковскій	499	1947	449	6356	607	3361	493
Великолудскій	191	903	248	1115	324	890	291
Итого	690	2850	697	7471	931	4251	784

По уѣздамъ распределеіе арестантовъ въ 1887 г.

Въ тюремныхъ замкахъ.	До постанов. приговоровъ.	Срочн. по приговор.		По распоряж. администрат. властей.	В с е г о.	При полицей- скихъ управл.
		Окруж. судовъ	Миров. учреж.			
Въ г. Псковѣ	155	165	422	1046	1788	597
— — Островѣ	159	81	266	564	1170	386
— — Опочкѣ	77	34	228	207	546	272
— — Новоржевѣ.	79	37	119	32	267	118
— — Великихъ-Лукахъ.	57	54	183	34	328	?
— — Холмѣ	36	37	174	35	282	173
— — Торопцѣ	75	53	159	47	334	115
— — Порховѣ.	170	106	218	78	572	645

Кромѣ того при сѣздахъ мировыхъ судей содержалось 2134 чел.

Въ Псковскомъ исправительномъ арестантскомъ отдѣленіи содержалось 607 чел.—изъ этого числа въ 1887 году убыло 260, а именно:

За неспособностью къ работѣ	17
Отправлено въ Сибирь	22
Умерло	3
За окончаніемъ срока	155
По требованію судовъ	13

Отдѣль VII.

Финансы Псковской губерніи въ 1887 г.

Движеніе всѣхъ суммъ по казначействамъ,

къ 1 Января 1887 года въ кассахъ губерніи состояло наличности.

	Рубли.	Коп.
Государственныхъ доходовъ	857698	63
Спеціальныхъ средствъ	68904	11
Партикулярныхъ суммъ	809762	56 ¹ / ₂
И т о г о	1281360	80 ¹ / ₂

Въ 1887 году въ кассы поступило:

Государственныхъ доходовъ	8009266	27
Спеціальныхъ средствъ	149787	82
Партикулярныхъ суммъ	2582058	14
И т о г о	10741112	23

Въ томъ же году израсходовано:

Государственныхъ доходовъ	8067075	18
Спеціальныхъ средствъ	144151	12
Партикулярныхъ суммъ	2661100	26
И т о г о	10872826	56

Затѣмъ къ 1888 г. состояло:

Суммъ государственныхъ доходовъ	299884	72
Спеціальныхъ средствъ	69540	81
Партикулярныхъ суммъ	730720	44 ¹ / ₂
И т о г о	1100145	97 ¹ / ₂

Изъ числа значущихся поступившими въ государственный доходъ въ 1887 году 8009266 руб. 27 коп., дѣйствительный сборъ составляетъ 5369947 руб. 83 коп. а 2639318 р. 44 к. выражаютъ передвиженіе суммъ по кассамъ.

Государственный доходъ составляютъ:

	Руб.	К.
Подушная оброчная подать	115113	21
Выкупн. платежи. } помѣщ. крестьян.	669753	88
} госуд. крестьянъ.	431493	21
Акцизъ съ питей, питейный сборъ и штрафъ по питейно-акцизному дѣлу	2456172	87
Табачный доходъ	70529	97
Гербовый сборъ	92928	83
Крѣпостныя, судебныя и канцелярскія пошлины.	84101	50
Пошлины и штрафы разныхъ наиме- нованій	50652	59
Таможенный	187	13
Пошлины за право торговли	186609	77
Пробирный сборъ	88	63
Съ оброчныхъ казенныхъ статей.	1725	56
Съ государственныхъ имуществъ	34002	79
Почтовый сборъ.	96441	53
Телеграфный	29104	58
Шоссейный	3638	72
Отъ случайнаго пункта	174	"
Пособій Государственному казначей- ству изъ постороннихъ источниковъ.	48190	42
Сборъ съ воспитанниковъ Кадетскаго Корпуса	8490	"
Возвратъ ссудъ	3433	85
Доходъ отъ процентныхъ бумагъ, при- надлежащихъ Правительству	16213	27
Разныя поступления	970901	52
И т о г о	5369947	83

Суммъ государственнаго назначейства въ 1887 г. израсходовано:

На платежи процентовъ по процент- нымъ бумагамъ	58695	98
На содержаніе архіерейскаго дома, монастырей, духовенства и проч.	124575	16

Содержаніе учреждений:

Казенной палаты и казначейства.	89714	"
Акцизныхъ управленій.	50783	47
Пробирной палатки.	55	"
Управленія государственныхъ иму- ществъ	45353	26

Губернатора, губернскаго правленія, врачебнаго и строительнаго отдѣленій.	62880	80
Городскаго и уѣздныхъ полицейскихъ управленій	111642	»
Учрежденій почтовыхъ и телеграф- ныхъ и содержаніе почтовыхъ станцій	186219	63
Окружныхъ судовъ и землемѣровъ	129783	16
Государственный контроль	21666	»
Коннозаводство	1714	22
На содержаніе войскъ	263355	67
На пріемъ и призывъ войскъ	15171	92
На содержаніе Псково-рижской желѣз- ной дороги	260894	56

На учебныя заведенія:

Военнаго вѣдомства	178479	15
Духовнаго вѣдомства	41606	78
Министерства Народн. Просвѣщенія.	160570	27
Министерства Юстиціи.	23183	»
Пенсій наградъ и пособій.	193062	90
Пособій нижнимъ чинамъ	47481	97
За пересылку казенныхъ суммъ по почтѣ	6812	68
Неподлежащія поступленію въ казну.	4060	60
На счетъ возврата	64557	89
На содержаніе арестантовъ	101920	16
Разные	3220865	81
Итого	5410055	74

Поступленіе казенныхъ окладныхъ сборовъ.

(По свѣд. каз. пал.).

Уѣзды. Сборы.	Недоим- ки къ 1 Января 1888 г.		Окладъ на 1888 г.		% недоимокъ къ окладу.	Поступи- ло къ 1 Октября 1888 г.	
	Руб.	К.	Руб.	К.		Руб.	К.
Псковскій:							
Съ крестьянъ . . .	1903	31	257147	13	0,7	20376	95
Съ землевладѣльцевъ .	252	62	3531	88	7,1	2629	20
— домовладѣльцевъ .	493	54	21422	—	2,3	8251	64
Итого . . .	2649	47	282101	1	0,9	31257	79
Островской:							
Съ крестьянъ . . .	30590	63	188342	76	16,6	26168	52
— землевладѣльцевъ .	1803	76	5099	72	35,4	3575	76
— домовладѣльцевъ .	634	79	3931	—	16,1	2058	99
Итого . . .	33029	18	192373	48	17,1	31801	27
Опочецкій:							
Съ крестьянъ . . .	38	79	135460	66	0,03	31041	60
— землевладѣльцевъ .	290	19	3988	35	7,3	3435	30
— домовладѣльцевъ .	—	—	716	—	—	55	—
Итого . . .	328	98	140165	1	0,2	34531	90
Новоржевскій:							
Съ крестьянъ . . .	61	33	118360	95	0,06	58056	97
— землевладѣльцевъ .	—	—	3328	82	—	2977	26
— домовладѣльцевъ .	—	—	490	—	—	192	61
Итого . . .	61	33	122179	77	0,05	61226	84
Порховскій:							
Съ крестьянъ . . .	9936	55	182797	58	5,4	89545	52
— землевладѣльцевъ .	1118	73	6521	38	17,1	4118	44
— домовладѣльцевъ .	548	88	3391	—	16,2	1112	21
Итого . . .	11604	16	192708	96	6,0	94776	17
Великолукскій:							
Съ крестьянъ . . .	79425	63	95057	30	83,5	62785	89
— землевладѣльцевъ .	1346	92	4045	68	33,3	3718	76
— домовладѣльцевъ .	213	44	1337	—	15,9	211	92
Итого . . .	80985	99	100439	98	80,6	66716	57

Уѣзды: <hr/> Сборы:	Недоим- ки къ 1 Января 1888 г.		Окладъ на 1888 г.		% недоимокъ къ окладу.	Поступи- ло къ 1 Октября 1888 г.	
	Руб.	К.	Руб.	К.		Руб.	К.
Торопецкій:							
Съ крестьянъ	66911	95	60085	56	111,3	36538	55
— землевладѣльцевъ	2370	2	2774	76	117,0	1456	14
— домовладѣльцевъ	34	65	861	—	4,0	87	75
Итого	69316	62	63721	32	108,8	38077	44
Холмскій:							
Съ крестьянъ	103841	99	74359	9	139,6	58934	9
— землевладѣльцевъ	715	25	2082	62	34,3	1466	12
— домовладѣльцевъ	143	38	652	—	21,9	373	44
Итого	104700	62	77093	71	73,6	60773	65
Всего: съ крестьянъ	292710	18	1106611	3	26,4	383441	9
Съ землевладѣльцевъ	7897	49	31372	21	25,1	23376	98
— домовладѣльцевъ	2068	68	22800	—	6,3	12343	56
Итого	302676	35	1170783	24	25,9	419161	63

Мѣстнаго земскаго сбора къ 1 Января 1887 г. числилось въ недоимкѣ 486066 р. 45 к. Въ 1887-мъ г. со всѣхъ предме- товъ земскаго обложенія слѣдовало къ поступленію оклада— 795674 р. 27 к. Кромѣ того, въ теченіи года вновь причисле- но: недоимокъ 747 р. 23 к. и оклада 7031 р. 22 к., такъ что всего предполагалось къ поступленію 1289519 р. 17 к. Въ счетъ показанной суммы въ дѣйствительности взыскано: недоимокъ 260534 р. 58 к. и оклада 594078 р. 60 к., а всего—854613 р. 18 коп., и исключено: недоимокъ 8202 р. 70 к. и оклада 30057 р. 85 к., а всего—38260 р. 55 к. Такимъ образомъ, къ 1-му Января 1888 года осталось 396645 р. 44 к., что составляетъ 30,6 % всего слѣдовавшаго къ поступленію сбора. Сумма недо- имокъ въ теченіи отчетнаго года сократилась, сравнительно съ предшествовавшимъ, на 89421 р. 01 к.

Частной дворянской повинности состояло въ недоимкѣ къ 1887-му году 40444 р. 53 к. Окладъ смѣтнаго года составлялъ 30465 р. 69 к. Въ теченіи года исключено оклада 23 р. 72 к. и взыскано: недоимокъ 20253 р. 20 к. и оклада 13926 р. 67 к., всего 34203 р. 59 к. Засимъ осталось въ недоимкѣ къ 1 янва- ря 1888 г. 36706 р. 63 к., на 3737 р. 90 к. менѣе, чѣмъ въ отчетному году.

С М Ъ Т А

Доходовъ для удовлетворенія общей губернской повинности
Псковской губерніи на 1888 годъ.

На покрытие расходовъ предполагается.	СУММА.	
	РУБЛИ.	К.
Доходъ, исчисленный по капиталу общественнаго призрѣнія на 1888 годъ	24497	09
Исчисленный по раскладкѣ сборъ съ предметовъ обложенія, показанныхъ въ земской росписи по уѣздамъ:		
Псковскому	40916	19
Островскому	29433	68
Опочецкому	23176	40
Новоржевскому	19242	55
Великолукскому	20184	21
Торопецкому	13760	95
Холмскому	13779	18
Порховскому	31694	63
Итого	192187	79
А всего	216684	88
Доля налога, падающаго на рубль доходности = 14,3888272 коп.		

Смѣта утверждена постановленіемъ Губернскаго Земскаго Собранія 18 Декабря 1887 года.

Земская роспись

расходамъ изъ общей губернской повинности Псковской губерніи

НА 1888 ГОДЪ.

По утвержденнымъ Губернскимъ Земскимъ Собраніемъ смѣтѣ исчислены слѣдующія потребности:

Повинности обязательныя.

Отдѣленіе I.

а) Дорожная повинность.

Устройство и содержаніе мостовъ, трубъ, гатей и перевозовъ на губернскихъ дорогахъ и пособіе Уѣзднымъ Земствамъ по содержанію подъѣздныхъ шоссированныхъ путей къ станціямъ С.-Петербурго-Варшавской желѣзной дороги Острову и Новоселю.

На постоянную повинность	4731 р. 83 к.
На временную повинность	4408—74—
Прогонныя и порціонныя деньги чиновникамъ Строительнаго отѣленія Губернскаго Правленія, отряжаемымъ по строительнымъ и дорожнымъ дѣламъ Земства	125— „—
Уплата долга Губернскаго Земства, остающагося въ суммѣ 30562 р. 50 к. и разсроченнаго на 20 лѣтъ, по устройству шоссе	2062—50—

Отдѣленіе II.

Содержаніе мѣстнаго гражданскаго управленія.

Судебнымъ слѣдователямъ по особо-важнымъ дѣламъ при Окружныхъ Судахъ, Псковскомъ и Великолуцкомъ, разъѣздныхъ и квартирныхъ денегъ	1085—70—
--	----------

Отдѣленіе III.

По хозяйству и медицинской полиціи въ городахъ и уѣздахъ

Добавочное жалованье архивариусу Губернскаго Правленія за храненіе въ общемъ архивѣ дѣлъ, переданныхъ Земству изъ различныхъ учреждений, и за доставленіе по этимъ дѣламъ справокъ и свѣдѣній	75— „—
---	--------

На выдачу пенсій и пособій за службу лицъ въ должностяхъ Мирowychъ Судей	350—98—
На уплату страховыхъ денегъ при пересылкѣ чрезъ почту суммъ Губернскаго Земства	550— „—

Отдѣленіе IV.

Предметы, въ Уставѣ о земскихъ повинностяхъ непоменованные и возложенные на Земство особыми положеніями:	
Суточное содержаніе чиновникамъ, командиремымъ внутри губерніи по дѣламъ Земства	125— „—
Содержаніе Губернскаго по крестьянскимъ дѣламъ Присутствія	8136— „—
Содержаніе Губернскаго Статистическаго Комитета	1500— „—
По народному образованію	15030— „—
Въ уплату долга Губернскаго Земства къ 1-му Января 1887 года въ сборный тюремный капиталъ Министерства Внутреннихъ Дѣлъ 50993 р. 44 коп.	2428—25—
Итого на обязательныя повинности	40608—50—

Повинности необязательныя.

Отдѣленія: V, VI, VII, VIII и IX.

По народному образованію	10650— „—
Содержаніе Губернской Управы	19250— „—
На изданіе „Вѣстника“ Губернскаго Земства.	3000— „—
По народному здравію и заведеніямъ Общественнаго Призрѣнія	125678—41—

Особые расходы.

На содержаніе случайнаго пункта въ г. Псковѣ; на прогоны и суточное содержаніе Членамъ Ревизіонной Комиссіи; на однодневную перепись; пособіе обществу сельскаго хозяйства; на садовника при Учительской Семинаріи; секретарю Управы; на содержаніе двухъ членовъ въ отдѣленіи крестьянскаго банка; на уплату процентовъ по займамъ и на непредвидѣнные расходы, всего	17497—97—
Итого на повинности необязательныя	176076—38—
А всего	216684—87—

РОСПИСЬ

ДОХОДАМЪ И РАСХОДАМЪ УѢЗДНЫХЪ ЗЕМСТВЪ
Псковской губернии на 1888 годъ.

УѢЗДЫ ГУБЕРНИИ:	ДОХОДЪ.				
	Съ земель.	Съ город. недвижим. имущ. и торг.-пром. заведеній въ уѣз-дахъ.	Съ торговыхъ сви-дѣтельствъ и па-тентовъ.	Другіе смѣтные до-ходы.	Всего доходовъ.
	Р.	Р.	Р.	Р.	Р.
Псковскій	133113	14491	19613	14368	181585
Великолукскій	57444	9631	6253	12955	86283
Порховскій	77088	5455	9187	4404	96134
Торопецкій	33657	2052	4428	6626	46763
Новоржевскій	54819	4693	5412	7219	72143
Холмскій	33016	2486	3381	—	38883
Опочецкій	53225	5983	7597	28850	95655
Островскій	91288	3932	12591	10899	118710
Итого	533650	48723	68462	85322	736156

Роспись доходамъ и расходамъ уѣздныхъ

Уѣзды:	Р А С							
	О б я з а т е л ь н ы й.							
	На гражданск. управленіе.	На присутствіи по воин. повин.	На присутствіе по гр. дѣламъ.	На мировыя учрежденія.	Дорожная повинность.	Подводная повинность.	Пособія семействамъ воиновъ.	И т о г о.
Р.	Р.	Р.	Р.	Р.	Р.	Р.	Р.	
Псковскій .	6847	3645	3300	22745	19389	15545	486	71957
Великолукскій.	1872	1594	3850	8376	4733	3036	128	23589
Порховскій .	3033	1562	3550	12789	6800	13093	827	41654
Торопецкій .	3357	1080	3350	7150	500	100	100	15637
Новоржевскій.	4253	1235	2924	10090	4400	4000	—	26902
Холмскій .	4136	1600	3780	8225	45	298	—	18084
Опочецкій .	3587	1178	2800	12956	3951	2680	—	27152
Островскій .	4786	1860	3200	13300	9130	7667	200	40143
Итого .	31871	13754	26754	95631	48948	46419	1741	265118

земствъ Псковской губерніи на 1888 г.

Х О Д Ъ.								
Н е о б я з а т е л ь н ы й.								
Народное образованіе.	Народное здравіе.	Содержаніе унравъ и канцел. расходы.	Содержаніе земскихъ имущес.	Пособіе сельск. обществамъ на сотскихъ.	Перевозка земской почты.	Другіе непреквидные расходы.	И т о г о.	ВСЕГО РАСХОДОВЪ.
Р.	Р.	Р.	Р.	Р.	Р.	Р.	Р.	Р.
41979	33809	10500	5913	6960	993	9474	109628	181585
16435	31499	5824	966	4248	—	3722	62694	86283
8948	20100	8138	—	5760	1718	9816	54480	96134
4584	15667	4700	—	—	350	5825	31126	46763
7695	26054	6460	619	—	—	4412	45240	72142
1618	10202	4760	—	—	400	2076	19056	37140
25599	31639	8214	1108	—	—	1943	68503	95655
19606	32310	8400	5268	6720	870	5393	78567	118710
126464	201280	56996	13874	23688	4331	42661	469294	734412

Городскіе доходы и расходы.

Приходъ и расходъ за 1887 годъ.

Города:	Остатокъ		Приходъ		Расходъ		Осталось	
	къ 1887 г.		въ 1887 г.		въ 1887 г.		къ 1888 г.	
	Рубли.	Коп.	Рубли.	Коп.	Рубли.	Коп.	Рубли.	Коп.
Псковъ . . .	—	—	76676	10	79437	45	—	—
Пригор. Печеры	2063	68 ^{1/2}	3624	82	2584	09 ^{1/2}	3104	42
Пос. Александровскій . . .	849	—	1558	04	1149	67	1257	37
Островъ . . .	14620	85	25331	80	31481	84	8470	81
Опочка . . .	1777	78 ^{1/2}	26051	74	26794	95 ^{1/2}	1034	57
Приг. Красный.	3890	—	1996	96	1730	21	4156	75
Новоржевъ . . .	—	—	10440	17	11388	72	—	—
Великіе-Луки . . .	3530	23	23004	77	23263	80	3271	20
Торопецъ . . .	2641	27	18363	91	19741	63	1263	55
Холмъ . . .	25546	62	23043	12	28138	57	20451	17
Порховъ . . .	1689	55	25699	45	26425	06	963	94
Посадъ Сольцы.	16870	65	14594	59	13301	15	18164	09
Итого . . .	73479	64	250385	47	265437	15	62137	87

*) Изъ приложеній ко Всеподданнѣйшему отчету.

Оцѣнка недвижимыхъ имуществъ городовъ, ихъ доходность и отношеніе сборовъ къ доходности.

(По свѣдѣніямъ казенной палаты за 1887 годъ).

ГОРОДА:	Стоимость не- движим. имущ. по опредѣлен. оцѣночныхъ коммисій.	Стоимость не- движим. имущ. по повѣркѣ, произвед. по- датными ин- спекторами.	% доходности.	% всеѣхъ сбо- ровъ къ чистому доходу.	% казеннаго на- лога къ чистому доходу.
	РУБЛИ.	РУБЛИ.			
Псковъ	1589580	4207286	5,1	20,5	9,6
Приг. Печеры	44559	181375	4,2	8,5	4,6
Пос. Александров.	49000	56188	4,5	24,2	5,3
Островъ	333345	1473675	7,2	8,8	4,2
Опочка	149980	777848	3,1	11,0	2,6
Приг. Красный	18685	59333	2,2	33,4	4,1
Порховъ	808794	237085	5,1	20,2	5,1
Пос. Сольцы.	1061417	92630	3,6	14,1	6,4
Новоржевъ	377253	116975	3,1	32,7	4,1
Великіе-Луки	1048692	297741	4,0	28,6	3,2
Торопецъ	659535	170730	4,0	15,5	3,6
Холмъ	421786	113865	4,0	32,2	4,2

Однодневная перепись гор. Пскова 28 Ноября 1887 года дала слѣдующія свѣдѣнія о доходности города.

ЧАСТИ ГОРОДА.	Общее число квартиръ.	Квартира съ обозначеніемъ платы.	Сумма пла- ты.	Средняя до- ходность квартиры.	Общая доход- ность всеѣхъ квартиръ.
			РУБЛИ.		
Средній городъ	1936	1452	264624	182,2	352739,2
Запсковье	845	683	50288	73,6	62192
Завеличье	491	284	18660	64,8	31816,8
Воззаль, Штабы, Пет- ровскій посадъ	729	394	20796	52,8	38491,2
Слободы и деревни	613	386	17016	44,4	27217,2
Итого	4614	3199	391384	122,3	512456,4

Волостные расходы въ 1885 г. ¹⁾.

	Псков-	Остров-	Опочец-	Новор-	Велико-	Городец-	Холмскій
	скій.	скій.	кій.	жевскій.	лудкій.	кій.	
	Р	У	Б	Л	И,		
1. Жалованье старшинамъ	4470	3520	2918	2555	2573	1482	1809
2. Жалованье волостнымъ писарямъ	9589	6340	5316	4420	4080**	1858	2732
3. Наемъ помѣщенія, ремонтъ и страхованіе	1742	397	4215	894	2167	187	332
4. Канцелярскіе расходы, отопленіе и освѣщеніе,	3527	2430	1073	955	—	744	—
5. Сторожа и разсылъные	2269	483	1520	912	713	977	580
6. Наемъ лошадей	9962	6410	6795	4623	1724	2811	947
7. Содержаніе мостовъ и переѣздовъ	788	1127	117	232	222	822	73
8. Оспопрививаніе	125	—	141	—	180	—	79
9. Устройство и ремонтъ церквей	651	—	6654	—	40	—	—
10. Церк. старостамъ и сторожамъ	700	793	213	129	33	—	—
11. Школы	1133	10	—	175	530	62	790
12. Расходъ на новобранцевъ	360	—	—	979	113	—	—
13. Вознагр. присяжныхъ засѣдателей.	111	—	—	—	—	—	—
14. Квартира лѣсному кондуктору	27	—	—	—	—	—	—
15. Молебны и т. п.	362	—	—	23	30	—	—
16. Пожертвованіе	320	43	252	43	79	—	—
17. Разные расходы	550	89	664	960	163	—	161
18. Богадѣльни	4585	—	—	—	—	—	—

*) Наемъ сотскихъ и десятскихъ.

***) Въмѣстѣ съ канцеляр. расходами.

****) Въ томъ числѣ канцелярскіе расходы.

1) По свѣдѣніямъ губернскаго по крестьянскимъ дѣламъ

Присутствія.

По Порховскому уѣзду свѣдѣній нѣтъ.

Пошлины за имущества, переходящія безмезднымъ способомъ. *)

а. Число наследствъ, ихъ цѣнность и взысканная пошлина.

ГОДА:	Число наследствъ.	% къ общему числу.	Цѣнность наследствъ.	% къ общему числу.	Сумма взысканной пошлины.	% къ общему числу.	Отношеніе пошлины къ цѣнности.
			Рубли.		Рубли.		
1883	74	23,1	1284514	27,4	21223	29,1	1,61
1884	82	25,6	785982	16,8	18085	18,0	1,66
1885	78	24,4	1135196	24,3	20719	28,4	1,82
1886	55	17,2	1194271	25,5	13505	18,5	1,13
1887	31	9,7	285105	6,0	4382	6,0	1,53
Итого.	320	100,0	4685068	100,0	72914	100,0	1,56

б. Распределеніе наследствъ по уѣздамъ.

1883 — 87 г.г.

У Ѣ З Д Ы:	Число наследствъ.	Цѣнность наследствъ.	Средняя цѣнность 1 наследствъ.
Псковскій	97	698230	7198
Островской	34	543149	15975
Опочецкій	32	323242	10414
Перховскій	29	318407	10980
Великолукскій	26	250740	9644
Новоржевскій	37	197333	5333
Холмскій	16	108046	6753
Торопецкій	19	395251	20803
Въ нѣскол. уѣзд.	30	1850670	61689
Всего	320	4685068	14641

*) Примѣчаніе: 1. Свѣдѣнія заимствованы изъ дѣлъ Псковской Казенной Палаты.

2. Въ число наследствъ вошли только такія, цѣнность которыхъ выше 1000 р., такъ какъ съ имущества ниже этой стоимости пошлины не взыскиваются.

1883—87 г.г.

в. Сословіе наследодателя, разряды имуществъ и ихъ цѣнность.

	Число наследствъ.	ЦѢННОСТЬ.			ИТОГО.	Средняя цѣнность 1 наследства.
		Имуществ. не движимыхъ.	Имуществ. движимыхъ.	Имуществ. спорныхъ и долговъ.		
Дворяне и чиновн.	106	1332881	806040	205469	2344390	22117
Купцы и граждане.	65	770270	704240	163226	1637736	25196
Духовенство.	11	25161	12366	—	37527	3412
Мѣщане.	56	183516	89055	41164	313735	5602
Крестьяне	68	172659	50343	27111	250113	3678
Другіе . . .	14	41711	41992	17864	101567	7255
Итого . . .	320	2526198	1704036	454834	4685068	14641

Акцизные сборы. Въ 1887-мъ году было слѣдующее поступленіе акцизныхъ сборовъ.

1) Съ вина, спирта и водокъ 2156462 р. 81 к., болѣе, чѣмъ въ предшествовавшемъ году, на 98278 р. 78 к. Такое значительное увеличеніе произошло по двумъ причинамъ: во первыхъ, въ 1886 г. изъ 411343 ведеръ всего израсходованнаго спирта, 7835 ведеръ было выпущено съ оплатою акцизомъ по 8 к. за градусъ, тогда какъ въ теченіи всего отчетнаго года расходовавшійся спиртъ, на основаніи закона 18 Мая 1885 г., оплачивался по 9 коп., и во вторыхъ, оттого, что, въ виду закона 21 Декабря 1887 г. о возвышеніи размѣра акциза съ 1 Января текущаго года на $\frac{1}{4}$ к. съ градуса, всѣ содержатели оптовыхъ складовъ, во избѣжаніе излишней переплаты, значительно увеличили въ Декабрѣ мѣсяцѣ выпускъ вина и спирта, оплативъ вмѣстѣ съ тѣмъ большую часть оставшагося по 1 Января 1888 г.

2) Акциза съ пива и меда поступило 20809 р. 80 коп., менѣе, чѣмъ въ предыдущемъ году, на 1303 р. 10 к. Означенное уменьшеніе объясняется сокращеніемъ числа пиво и медоваренныхъ заводовъ, дѣйствовавшихъ въ 1887 г. сравнительно съ предшествовавшимъ. Патентнаго сбора съ заведеній для выдѣлки и продажи питей поступило 195180 р. Означенный сборъ увеличился сравнительно съ 1886 г. на 10555 р. 75 к., вслѣдствіе значительнаго увеличенія числа питейныхъ заведеній.

Патентный сборъ на право выдѣлки и продажи табаку и табачныхъ издѣлій простирается до 14265 р. 50 к., менѣе, чѣмъ въ 1886 г., на 481 р. Доходъ съ табачныхъ бандеролей въ уѣздахъ: Псковскомъ, Островскомъ, Опочецкомъ и Порховскомъ равнялся 5376 р., на 467 р. 60 коп. болѣе, чѣмъ въ предшествовавшемъ году; это увеличеніе объясняется возвышеніемъ съ 1 Іюня отчетнаго года тарифа бандеролей на табачныя издѣлія, согласно Высочайше утвержденному 26 Мая 1887 г. мнѣнію Государственнаго Совѣта.

Сверхъ того, въ уѣздахъ: Новоржевскомъ, Великолуцкомъ, Торопецкомъ и Холмскомъ поступило акциза съ прессованныхъ дрожжей 130 р. 95 к. и патентнаго сбора съ заведеній для выдѣлки таковыхъ дрожжей 10 р.

Количество перекуренныхъ припасовъ въ отчетномъ году было:

ржаной муки . . .	126737 $\frac{3}{4}$ пуд.
солоду сухаго . . .	18561 —
солоду зеленаго . . .	8424 $\frac{1}{2}$ —
ячменной муки . . .	4027 —
овсяной муки . . .	1120 —
картофеля . . .	128407 $\frac{1}{4}$ —

Всего . . . 287277 $\frac{1}{2}$ пуд.

3) Акциза съ зажигательн. спичекъ начислено 3039 р. 96 к. Количество спичекъ въ губерніи опредѣлено къ 1 Іюля 1888 г. 91198616 штукъ.

Торговья и промышленныя заведенія

(По свидѣніямъ

Ноименованіе мѣстностей.	Общее число торговопро- мышленныхъ заведеній.	Промышленныя заведенія содержимыя по свидѣтельс. и билетамъ 1 гильдіи.			Промышленн содержимыя и билетамъ		
		Число заведеній.	Годовой обо- ротъ.	Прибыль.	Сумма сбора за документы.	Число заведеній.	Годовой обо- ротъ.
Псковъ . . .	778	36	4148370	96850	10030	318	4919458
Уѣздъ . . .	535	—	—	—	—	79	424875
Островъ . . .	315	50	4095000	78700	11180	188	2935874
Уѣздъ . . .	286	—	—	—	—	138	811900
Порховъ . . .	219	—	—	—	—	96	793600
Уѣздъ . . .	449	—	—	—	—	179	867000
Пос. Сольцы . . .	299	27	1000000	100000	1625	170	1121500
Опочка . . .	165	2	150000	1500	1785	96	1036859
Уѣздъ . . .	263	—	—	—	—	173	982375
Торопецъ . . .	273	4	25000	2000	665	116	671188
Уѣздъ . . .	114	—	—	—	1230	39	213840
Великіе Луки . . .	219	5	41600	4700	1225	120	586925
Уѣздъ . . .	177	—	—	—	544	30	84175
Новоржевъ . . .	136	—	—	—	—	100	549000
Уѣздъ . . .	249	—	—	—	—	36	86700
Холмъ . . .	111	6	65000	3500	1835	45	357734
Уѣздъ . . .	126	—	—	—	—	40	123350
Всего . . .	4714	130	9524970	287550	30119	1963	16565853

ихъ обороты, прибыль и платежи.

Казенной Палаты).

Прибыль.	Сумма сбора за документы.	Число заведеній.	Годовой обо- ротъ.	Прибыль.	Сумма сбора за документы.	И Т О Г О.		
						Годовой обо- ротъ.	Прибыль	Сумма сбора за документы.
270988	18239	424	1202350	129945	6866	10270178	497783	35135
29000	3601	456	458020	36927	3817	882395	65927	7418
119350	6321	77	218300	19630	2140	7249174	217680	19641
30120	2731	148	165700	15775	2209	977600	45895	4940
56370	4246	123	125830	9973	2026	919480	66343	6272
81820	4818	270	143200	10520	4081	1010200	92340	8899
90020	6592	102	76770	4586	2351	2198270	194606	10568
63290	3683	67	104420	9785	748	1291279	74575	6216
56530	3629	90	93600	8870	1039	1075975	65400	4668
53717	2575	153	177298	21460	1204	873486	77177	4444
18770	810	75	71400	5712	705	285240	24482	2745
45237	3110	94	165925	23900	1169	794450	73837	5504
6060	922	147	131800	10544	1206	215975	16601	2672
37850	2624	36	67000	5360	330	616000	43210	2954
5250	1611	213	197800	15824	1839	284500	21074	3450
18927	1938	60	79100	4710	499	301834	27137	4272
7305	830	86	84000	6720	774	207350	14025	1601
990604	68280	2621	3562313	340241	33003	29653336	1618095	131402

Дополнительный раскладочный сборъ въ 1887 г.

Города и уѣзды:	Число торговцевъ и промышленни- ковъ, платящихъ дополнител. сборъ.			Сумма сбора. Руб.
	1885	1886	1887	
Псковскій.	226	202	213	5780
Островскій	109	108	114	4143
Порховскій.	235	191	175	3912
Опочецкій.	99	92	116	1370
Торопецкій	52	55	61	828
Великолукскій	68	60	63	798
Новоржевскій	71	69	78	660
Холмскій	36	55	41	509
И т о г о	896	832	861	18000

Отдѣлъ VIII, кредитъ.

Выкупная операція по 2-е Октября 1888 г.

(изъ Правит. Вѣстн. № 233).

По губерніи: поступило выкупныхъ сдѣловъ въ главное выкупное учрежденіе—7284, утверждено 7181, изъ нихъ по соглашенію помѣщиковъ съ крестьянами—234, состоявшихся обязательно для крестьянъ—6947.

По утвержденнымъ выкупнымъ сдѣлкамъ число ревизскихъ душъ крестьянъ, приступившихъ къ выкупу—157230; количество выкупленной земли—753589 дес. 2337 саж. Раздѣленная крестьянамъ выкупная ссуда—16700398 р. 46 к.

Дѣятельность Псковскаго отдѣленія дворянскаго банка.

Къ 1 Октября 1888 г.

(Изъ Правит. Вѣстника.).

Выдан. ссудъ 57	Количество заложен- ной земли 58568 д. 138 с.	Сумма разрѣшенныхъ ссудъ 806500 руб.
--------------------	--	---

Количество разрешенных крестьянским поземель
1-е Августа

Мѣстонахожденіе приобретаемой крестьянами при содѣйствіи крестьянскаго поземельнаго банка земли.	
У ѣ з д ѣ .	В о л о с т ь .
Великолукскій	Бологовская
	Горицкая
	Загарская
	Максимовская
	Итого
Новоржевскій	Горская
	Духновская
	Итого
Опочецкій	Ежинская
	Матюшкинская
	Петровская
	Итого
Островской	Вышгородецкая
	Прокшинская
	Толковская
	Итого

*] По свѣдѣніямъ Псковскаго отдѣле

нымъ банкомъ ссудъ по Псковской губерніи по
1888 года *).

Количество ссудъ.	Количество земли.		С у м м а п о к у п к и .					
			Ссуда банка.	Доплата покупц.		Распро- че- но прода- вцам.	И т о г о .	
	Десят.	Саж.	Рубли.	Рубли.	Коп.		Рубли.	Коп.
1	124	2315	2300	800	—	—	3100	—
1	48	264	1000	200	—	—	1200	—
1	57	—	1620	230	—	—	1850	—
2	380	—	2560	1480	—	—	4040	—
5	610	179	7480	2710	—	—	10190	—
1	25	—	800	100	—	690	1500	—
1	20	—	500	600	—	—	1100	—
2	45	—	1800	700	—	600	2600	—
1	66	1800	800	600	—	—	1400	—
1	249	925	1800	1300	—	—	3100	—
1	40	840	1200	525	—	—	1725	—
3	356	1165	3800	2425	—	—	6225	—
1	58	188	1625	300	—	175	2100	—
1	98	2265	3200	500	—	—	3700	—
2	57	1600	2845	988	—	500	4333	—
4	214	1653	7670	1788	—	675	10133	—

ніа крестьянскаго банка.

Мѣстонахождение приобретаемой крестьянами при содѣйствіи
крестьянскаго поземельнаго банка земли.

У ѣ з д ъ.	В о л о с т ь.
Порховскій	Березская
	Бѣльская
	Вышегородская
	Ручьевская
	Итого
Псковскій	Жуковская
	Мелеховская
	Паниковская
	Печерская
	Пикалихинская
	Прудская
	Сидоровская
	Итого
Торопецкій	Всхоновская
	Пожинская
	Понизовская
	Старинская
	Туровская
	Итого
Холмскій	Жуково-Торопац. . . .
	Княжесельская
	Ясно-Канищевск. . . .
	Итого
Всего	— — —

Количество ссудъ.	Количество земли.		С у м м а п о к у п к и.					И т о г о.	
			Ссуда банка.	Доплата покупщ.		Разсроче- но прода- вцами.	Рубли.		
	Десят.	Саж.	Рубли.	Рубли.	Коп.			Рубли.	Коп.
1	227	652	5000	500	—	—	5500	—	
1	944	1730	18000	3500	—	—	21500	—	
1	34	1200	1000	200	—	—	1200	—	
1	105	1200	500	600	—	—	1100	—	
4	1311	2382	24000	4800	—	—	29800	—	
1	736	2090	4000	—	—	—	4000	—	
1	44	1882	1300	150	—	—	1450	—	
2	87	1679	3050	750	—	500	4800	—	
1	53	2352	1350	80	—	—	1430	—	
4	951	850	8202	1898	—	200	10300	—	
6	378	1100	11525	1475	—	500	13500	—	
1	103	300	2800	400	—	—	200	—	
16	2356	653	32227	4753	—	1200	38180	—	
6	4002	985	20000	4000	—	—	24000	—	
1	87	22	1275	600	—	—	1875	—	
1	380	—	2000	1000	—	—	3000	—	
1	72	1170	800	400	—	—	1200	—	
1	496	2107	2750	750	—	—	3500	—	
10	5038	1884	26825	6750	—	—	33575	—	
7	507	1121	4185	1414	22	—	5599	22	
1	60	—	540	300	—	—	840	—	
1	58	1515	500	1600	—	—	2100	—	
9	626	236	5225	3314	22	—	8539	22	
53	10559	952	109027	27240	22	2475	138742	22	

Задолженность част

УѢЗДЫ:	Число заложенныхъ иму- ществъ.	Количество земли при- нятой въ залогъ.	Процентъ заложной земли къ общему количеству част- наго землевладѣнія.	Оцѣнка за- ложенной земли.	Сумма выданныхъ ссудъ, первоначаль- ныхъ и дополнителъ- ныхъ.
Пековскій . . .	13	4021	2,82	131260	78500
Великолукскій . . .	32	11786	8,27	405255	201900
Новоржевскій . . .	2	1934	0,88	39100	23400
Опочецкій . . .	36	28480	13,09	885484	506900
Островской . . .	—	—	—	—	—
Порховскій . . .	10	5215	2,96	186973	86200
Городецкій . . .	—	—	—	—	—
Холмскій . . .	28	9426	4,41	255503	137200
Итого . . .	3	1959	1,20	50750	30200
Всего . . .	27	14083	8,65	440840	225100
Кремль того безъ раздѣленія по уѣздамъ . . .	2	813	0,28	18000	10800
Общій итогъ . . .	36	38208	13,34	813120	404900
Кремль того безъ раздѣленія по уѣздамъ . . .	18	19058	5,73	249211	129700
Общій итогъ . . .	2	21568	7,19	103700	56000
Кремль того безъ раздѣленія по уѣздамъ . . .	9	15284	5,09	132947	71000
Итого . . .	22	30295	1,65	342810	198900
Всего . . .	196	141540	7,72	3369333	1762900
Кремль того безъ раздѣленія по уѣздамъ . . .	128	112314	6,12	1926550	1304675
Общій итогъ . . .	346	284149	15,49	5688693	3266475

Примѣчаніе. Свѣдѣнія заимствованы изъ „Статистическ

наго землевладѣнія.

СРЕДНЯЯ СУММА ЗА ДЕСЯТИНУ.				Наименованіе банковъ, въ которыхъ заложены земель- ныя имущества.
Оцѣнки.		Ссуды.		
Р.	К.	Р.	К.	
32	64	19	52	С.-Петербургско-Тулъскій.
34	48	17	13	Виленскій.
20	22	12	10	С.-Петербургско-Тулъскій.
31	09	17	80	Виленскій.
—	—	—	—	С.-Петербургско-Тулъскій.
32	02	16	53	Виленскій.
—	—	—	—	С.-Петербургско-Тулъскій.
27	11	14	56	Виленскій.
25	75	15	42	С.-Петербургско-Тулъскій.
31	30	15	98	Виленскій.
22	14	13	28	С.-Петербургско-Тулъскій.
21	28	10	59	Виленскій.
—	—	—	—	С.-Петербургско-Тулъскій.
13	08	6	81	Виленскій.
4	81	2	60	С.-Петербургско-Тулъскій.
8	70	4	64	Виленскій.
11	31	6	56	С.-Петербургско-Тулъскій.
23	80	12	45	Виленскій.
21	60	11	41	
17	15	11	62	Общество Поземельн. Кредита.
19	84	11	49	

аго сборника свѣдѣній поземельному кредиту въ Россіи“. Вып. II

Долги по ссудамъ подъ залогъ городскихъ недвижимыхъ имуществъ, выданнымъ акціонерными земельными банками къ 1 Января 1885 г.

Города:	Наименованіе банка, въ которомъ имущества заложены.	Число заложённыхъ имуществъ.	Оцѣнка залож. имуществъ.	Сумма, въ которую имущества застрахованы.	Выдан. ссудъ первоначальн. и дополнителн.	Осталось долга къ 1 Января 1885 г.
Псковъ.	С.-Петер. Тульскій.	9	138400	156017	82700	66539
	Виленскій . . .	69	612215	621389	352700	348200
Вел.-Луки.	Виленскій . . .	2	27983	21679	14000	14000
Опочка.	Виленскій . . .	2	16226	21090	8700	8700
Островъ.	С.-Петер. Тульскій.	1	14400	33598	6805	6805
	Виленскій . . .	12	135712	122633	83700	74600
Итого .	С.-Петер. Тульскій.	10	152800	189615	90700	73344
	Виленскій . . .	85	792136	786791	459100	445500
	Всего . . .	95	944936	976406	549800	518844

Кромѣ того, долговъ по ссудамъ подъ залогъ городскихъ недвижимыхъ имуществъ, выданныхъ городскими общественными банками:

Опочка . . .	31000 р.
Порховъ . . .	34000—
Итого . . .	65000—

Осудо-сберегательныя товарищества Островскаго уѣзда. (Балансъ къ 1-му Января 1888 г.)

Наименован. Товарищест. Статьи Ак- тива и Пас- сива.	Трумоле- вское.		Астрата- вское.		Красно- нское.		Вески- нское.		Остров- ское.		Каршев- ское.		
	Р.	К.	Р.	К.	Р.	К.	Р.	К.	Р.	К.	Р.	К.	
АКТИВЪ.													
Паев. взнос.	12069	36	18200	14	6924	54	5517	80				22069	26
Вкладовъ .	9583	34	10952	34	3193	50	1210	76				2548	—
Займовъ:													
а) первонач.	—	—	1000	—	1000	—	500	—				—	—
б) послѣдую.	2000	—	2500	—	3100	—	5548	—				8725	—
Запас. капит.	6792	84	3823	59	1219	41	467	63				1631	6
Чистой приб.	1069	53	1386	1	1341	72	29	81				2463	18
Переходящ.	—	—	—	—	35	12	842	40				—	—
Итого .	31515	7	37812	8	16814	32	14116	40				37436	50
ПАССИВЪ.													
Осудъ .	23559	31	28421	21	14967	—	11852	92	15935	35	32466	25	
Налич. деньг.	2326	10	6330	12	174	18	1567	48	1	35	3018	32	
% бумаги .	4800	—	2660	75	1073	14	296	—	903	6	1431	93	
Въ вред. учр.	29	66	—	—	—	—	—	—	—	—	—	—	
Член. взнос. въ об. вз. кр.	800	—	400	—	600	—	400	—	1200	—	500	—	
Въ имущест.	—	—	—	—	—	—	—	—	—	—	20	—	
Итого .	31515	—	37812	8	16814	32	14116	40	18040	36	37436	50	

Въ Новоржевскомъ уѣздѣ находится два товарищества, въ которыхъ къ 1 Юля 1887 года состояло 1250 членовъ.

Товарищества эти должны:

Паевъ	29132 р.26 к.
Вкладовъ	5800—65—
Займовъ	22420— „—
Запаснаго капитала	8415—87—
Чистой прибыли	6518—07—
Итого	72286—85—

Товарищества имѣютъ:

Ссудъ	64137—93—
Наличными деньгами	1599—33—
% бумагами	6519—59—
Итого	72286—85—

Въ Великолуцкомъ уѣздѣ въ 5-ти ссудо-сберегательныхъ товариществахъ, при 725 членахъ состояло къ первому Января 1886 года:

Ссудъ	35327 р.35 к.
Наличными деньгами	386—20 —
Процентными бумагами	6751—44 —
Въ Обществѣ Взаимнаго кредита членскихъ взносовъ	330— „ —
Растраченныхъ прежнимъ Правленіемъ.	3118—56 ¹ / ₂ —
Паевъ	20599— 7 —
Вкладовъ	6228—51 —
Займовъ	5406—39 —
Запаснаго капитала	3816—91 —
Чистой прибыли	1399—26 —
Разныхъ переходящихъ	3604—40 —

Въ семи ссудо-сберегательныхъ товариществахъ Порховскаго уѣзда къ 1 Января 1887 года состояло 2398 членовъ:

Паевъ.	54260—26—
Сумма вкладовъ	16598—56—
Займовъ	16726—28—
Ссудъ	102788—48—
Запаснаго капитала	7013—55—
Чистой прибыли	9277—63—
Займовъ у Земства	550— „—

Балансъ Псковскаго общества взаимнаго кредита въ 1-му сентября 1888 г.

А К Т И В Ъ.

198 членовъ съ кап. обезпеченія	555850 р.
За взносами	55685—	501165 р. » к.
Касса		6098—59—
Текущій счетъ въ Государственномъ Банкѣ		638—47—
— — — Комерческомъ Банкѣ		66—28—
Открытый кредитъ членовъ		105782— »—
подъ векселя		41610— »—
Ссудъ подъ залогъ % бумагъ		20610— »—
— — — драгоцѣн. вещей		30103— »—
— — — свидѣтельств. желѣз. дорогъ		590—25—
Векселей учтенныхъ, торговыхъ		310593—88—
Просроченныхъ векселей, торговыхъ		4342—58—
— — — драгоцѣнныхъ вещей		92— »—
Вкладовая вкладовъ на храненіе		57400— »—
Счетъ имущества		594—28—
Расходы общества		7018—46—
— — — подлежащ. возврату		174—67—
%, выданные по вкладамъ		793—27—
% бумаги запаснаго капитала		10869—57—
Гербовый сборъ		50—40—
БАЛАНСЪ							1098587—65—

П А С С И В Ъ.

Капиталы обезпеченія.		501165 р. » к.
— оборотный 10%		55685— »—
— запасной		11073—10—
Текущій счетъ членовъ		179623—59—
Спеціальнй счетъ членовъ		62227—59—
Открыт. кр. въ Государствен. Банкѣ. под. векс.		67110— »—
Проценты по операціямъ за 1888 г.		25417—69—
Вклады: срочные		122876—90—
безсрочные		11543—70—
Переходащія суммы		2075—66—
Вклады на храненіе		57400— »—
Прибыля и убытки		577—87—
Дивидентъ		1483—22—
5% Гос. сборъ		328—12—
0,216% сборъ по спец. счет. членовъ.		»—21—
БАЛАНСЪ							1098587—65—

Состояніе счетовъ общества взаимнаго кредита Торопецкаго уѣзднаго земства къ 1-му Сентября 1888 года.

Б А Л А Н С Ъ.

АКТИВЪ (дебетъ).

189 членовъ съ капиталомъ обезпеченія	192200 р.	
За взносами	20911—	172980 р. » к.
Касса		10394— 8—
Тек. счетъ въ общ. взаимн. кред. С.-ПБ. З.		7180—50—
Ссуды подъ залогъ бумагъ		15165— »—
— — — драгоцѣн. вещей		295— »—
Векселя учтенные		84515— »—
Просроченные векселя		21319—48—
— — — ссуды подъ зал. бумагъ.		1670— »—
Корресподенты.		1780— »—
Счетъ открытаго кредита членовъ		22190— »—
Счетъ имущества		212—78—
Расходы общества		1647—97—
Расходы, полож. возврату		1271—72—
Продажа и покупка % бумагъ		2221—27—
%, выданные по текущему счету членовъ		354—49—
%, выданные по % вкладамъ за 1888 г.		1860—40—
%, выдан. кор.-вкл. лого.		509— 6—
10% взносы въ другія общества		400— »—
БАЛАНСЪ		845969—75—

ПАССИВЪ (кредитъ).

Капиталъ земства		4000 р. » к.
Запасный капиталъ.		8140—48—
Капиталъ обезпеченія		172980— »—
— — — оборотный (10% взносы)		20911— »—
Процентные вклады: срочные		50417—38—
— — — безсрочные		4850— »—
— — — условные		32955— »—
Текущій счетъ членовъ.		15022—58—
Особый текущій счетъ членовъ		4822—50—
Прибыли и убытки.		56—44—
Дивидентъ.		1498—15—
Проценты по операциямъ		12888— 1—

Корресподенты:	{ loro	866—63—	
	{ nostro	12400—90—	
Переходныя суммы.	851—35—	
%о, принадлежащ. вкладч. по 1888 г.	1065—69—	
Коммисіонныя векселя	2743—69—	
БАЛАНСЪ							.	345969—75—

Движеніе по кассѣ:

Приходъ	473426 р. 49 к.
Расходъ	463032— 41—

Состояніе счетовъ общества взаимнаго кредита Великолукцаго уѣзднаго земства 1888 года.

А К Т И В Ъ.

Къ 1 Сентября.

Рубли Коп.

Касса	8369	80
Текущіе счета въ разныхъ банкахъ	71565	62
Учетъ векселей	883630	»
Учетъ цѣнныхъ бумагъ и купоновъ.	8528	85
Ссуды подъ залогъ % бумагъ и драгоценн. вещ.	29937	»
Открытые общ. срочн. кредиты подъ обезпеченіе.	88355	»

Процентныя бумаги:

Запаснаго капитала	17425	55
Купленные на счетъ свободныхъ оборотныхъ средствъ общества	4044	35
Протестованные векселя	11290	28
Просроченныя ссуды	1271	51
10% членскіе взносы въ другія общества	110	»
Гербовый сборъ и вексельная бумага	739	»
Текущіе расходы	2763	61
Расходы, подлежащіе возврату	462	48
Обзаведеніе и устройство	1494	79
Счетъ прибылей и убытковъ	599	83
Спеціальныи текущій счетъ въ банкахъ	52842	50

Итого 677930 17

П А С С И В Ъ.

Къ 1 Сентября.

Рубли Коп.

Капиталъ изъ 10% взносовъ членовъ	68800	»
Запасный капиталъ	17457	60
Капиталъ земства	135	89

Вклады:

На текущіе счета 144722 22

Срочные:

Отъ членовъ общества	86207	42
— посторонныхъ лицъ	193846	88

Безсрочные:

Отъ членовъ общества	1300	•
— постороннихъ лицъ	44348	33
Спеціальныя текущіе счета членовъ	24517	2
Суммы, уплаченныя корреспонд. по переводамъ	3056	34
Суммы, полученныя обществомъ по переводамъ	7917	92
Невыплаченный дивидентъ и премія	1024	17
Проценты по вкладамъ и текущимъ счетамъ	5996	55
Полученныя проценты и комиссія	15045	7
Переходящія суммы	3772	20
Прибыль за 1888 годъ	4374	9
Особый изъ пени капиталъ, на случай убыт.	8065	97
Открытый кредитъ въ банкахъ	52342	50

Итого	677930	17
-----------------	--------	----

Балансъ Псковскаго Коммерческаго банка.

На 31 Августа 1888 года.

А К Т И В Ъ.	Въ Псковѣ.		Въ отдѣле- ніяхъ Дер. и Пернов.		Сумма.	
Касса	31863	90	73694	61	105558	51
Текущій счетъ въ Отд. Госу- дар. Банка.	3639	08	110	73	3749	76
Учетъ векселей, имѣющихъ не менѣе 2 подписей.	696730	55	548065	92	1244796	47
Учетъ векселей, обезпечен. негаран. % бумагъ	—	—	20800	—	20800	—
Учетъ векселей обезпечен. товарами	—	—	—	—	—	—
Учетъ векселей, соло вексе- лей обезпечен. негарантир. бумагами	—	—	24620	—	24620	—
Учетъ вышедшихъ въ ти- ражъ цѣнныхъ бумагъ и текущихъ купоновъ	57228	70	12490	99	69719	69
Ссуды подъ залогъ.						
1) Государст. и Правит. га- рант. цѣн. бумагъ	81960	—	36672	—	118632	—
2) Паевъ, акцій, облигацій, и вкладныхъ листовъ Правительств. негаранти- рованныхъ	10340	—	108505	—	118845	—
3) Товаровъ, коносаментовъ, варрантовъ, квитанц. тран- спортн. конторъ, желѣз- ныхъ дорогъ и пароходн. обществъ на товары.	11088	—	1800	—	12888	—
Принадлеж. банку ассигнов- ки горныхъ правленій, зо- лото и серебро въ слит. и звонк. монетѣ.	1088	88	1682	99	2771	87
Цѣнные бумаги принадлежащія банку.						
1) Государств. и Правител. гарантир. бумаги	55702	91	114555	30	170258	21

	Въ Псковѣ.		Въ отдѣленіяхъ Дер и Пернов.		Сумма.	
2) Паи, акціи, облигаціи и закладные листы Правительствомъ негарантированные	24848	68	82447	14	107295	77
Цѣнные бумаги запаснаго капитала	128021	83	—	—	128021	83
Принадлежащія банку тратты и векселя на заграничныя мѣста	66144	73	12611	35	78756	08
Оборотный капиталъ отдѣленій	350000	—	—	—	350000	—
Корреспонденты:						
1) По ихъ счетамъ (logo).						
а) Кредиты подъ обезпеченіе:						
1) Бумагами гарантированными	114034	07	289481	07	403515	14
2) Бумагами негарантированными	54824	86	145060	85	199885	71
3) Товарами	—	—	15000	—	15000	—
4) Торговыми обязательствами	342548	26	1175910	44	1518458	70
б) Временно-непокрытые счета банковъ и торговыхъ домовъ за переводы	34789	86	156880	51	191670	37
в) Бланковые кредиты	29380	40	58515	64	87896	04
2) По счетамъ банка: [postro]						
а) Свободныя суммы въ распоряженіи банка	622237	54	154465	50	776703	04
б) Векселя у корреспондентовъ	23319	89	4926	11	28246	—
Счетъ отдѣленій	5550	18	70836	86	76387	04
Протестованные векселя	—	—	—	—	—	—
Протестованные векселя съ обозначеніемъ	—	—	—	—	—	—
Просроченныя ссуды	13110	—	—	—	13110	—
Текущіе расходы	21379	51	22094	87	43474	38
Расходы, подлежащіе возврату	1872	17	2002	30	3874	47
Переходящія суммы	19119	48	62875	74	81995	22
	2800823	38	3196105	92	5996929	30

П А С С И В Ъ.	Въ Псковѣ.		Въ отдѣле- ніяхъ Дер. и Пернов.		Сумма.	
Складочный капиталъ	750000	—	—	—	750000	—
Оборотный капиталъ отдѣ- леній	—	—	350000	—	350000	—
Запасный капиталъ	130261	99	—	—	130261	99
Вклады:						
1] на текущіе счета	486315	55	273715	60	760031	15
2] безсрочные	6200	—	59385	13	65585	13
3] срочные	551100	80	1874703	90	2425804	70
Спеціальныя счета въ отдѣл. госуд. банка	40000	—	—	—	40000	—
Корреспонденты:						
1) по ихъ счетамъ (лого):						
а) свободн. суммы въ распоряж. корреспон.	359779	06	249996	51	609775	57
б) векселя на комисіи	115330	78	24556	01	139886	79
2] По счетамъ банка [postro]						
Суммы, остающіяся за бан- комъ	210259	49	225585	75	435845	24
Счетъ банка	64105	44	13504	29	77909	73
Неполученный дивидентъ	1000	—	—	—	1000	—
Полученные проценты и ком- мисіи	65394	11	49265	10	114659	21
Проценты по вкладнымъ би- билетамъ	13502	81	46354	23	59857	04
Переходящія суммы	7273	35	29039	40	36312	75
	2800823	38	3196105	92	5996929	30

ОТДѢЛЪ ІХ:

Пути сообщенія.

а) Сухопутныя пути сообщенія.

Желѣзныя дороги. 1. Псковскій и Островскій уѣзды прорѣзываются С.-П. Варшавской жел. дорогой, которая входитъ въ Псковскую губернію на 216 верстѣ отъ Петербурга. По Псковскому уѣзду желѣзная дорога проходитъ 65 верстѣ по Островскому 90 верстѣ, всего 155 верстѣ. Близъ станціи Корсовка желѣзная дорога входитъ въ Витебскую губернію.

Поверстное разстояніе отъ Петербурга станцій желѣзной дороги:

СТАНЦІИ.	Расстояніе отъ Петербурга. верстѣ.	СТАНЦІИ.	Расстояніе отъ Петербурга. верстѣ.
Новоселье . . .	213	Островъ . . .	306
Торошино . . .	238	Жогово . . .	331
Псковъ . . .	257	Пондеры . . .	359
Черская . . .	281	Корсовка . . .	376

Движеніе товарное и пассажирное по линіи С.-Петербургско-Варшавской жел. дор. въ предѣлахъ Псковской губ. слѣдующее:

СТАНЦІИ.	Въ 1885 г. товаровъ малой скорости. *)		Число пассажировъ. **)			
			1876 году.		1877 году.	
	отправлен.	прибыло.	отправ	прибыл	отправ	прибыл
	тыс. пуд.	тыс. пуд.				
Новоселье . . .	439	130	10367	9453	10969	11077
Торошино . . .	3	2	1495	1447	1621	1518
Псковъ . . .	1360	2049	41207	40884	41619	41461
Черская . . .	3	7	1734	2688	2907	1978
Островъ . . .	1414	1191	32486	32894	34072	33686
Жогово . . .	30	20	2285	2650	2187	2684
Пондеры . . .	48	70	3640	3559	3151	3319
Пыталово . . .	»	»	700	711	913	727
Итого . . .	3297	3471	93914	94186	97439	98450

Псково-Рижская желѣзная дорога въ предѣлахъ Псковской губ. имѣетъ протяженія 54 версты. Отъ Пскова до ст. Изборскъ—21 верста. Отъ Изборска до Печеръ 21 верста и Отъ Печеръ до границы Лифляндской губерніи 12 верстѣ.

*) См. сб. М-ва Пут. Сообщ. Вып. XV.

**) Населеніе Псков. губ. Н. Строкина.

Дороги, находящіяся въ вѣдѣніи земскихъ учреждений *).

Сумма расходовъ земства по всѣмъ уѣздамъ губерніи на содержаніе дорогъ составляетъ въ среднемъ (по расчету за 10 послѣднихъ лѣтъ) 49685 руб. Въ эту сумму не входятъ расходы земства Торопецкаго уѣзда, въ которомъ дорожная повинность отбывается натурой.

Расходы губернскаго земства на дорожное дѣло составляетъ въ среднемъ ежегодно отъ 15 до 25 т.

По смѣтѣ на 1888 г. губернскимъ земствомъ назначено:

На постоянную дорожную повинность,	4731 р.33 к.
На временную повинность	4408—74—
Прогон. и порціон. деньги чинов. строит. отдѣл.	125— „—
Уплата долга по устройству шоссе	2062—50—
Итого	
	11327—57—

Въ продолженіи послѣднихъ 20 лѣтъ не было новыхъ дорожныхъ сооруженій только Псковское уѣздное земство приняло въ свое завѣдываніе шесть проселочныхъ дорогъ, на ремонтъ которыхъ истрачено 86339 руб. 39 коп.

По уѣздно средніе годовые расходы были:

	Р.
Псковскій	16000
Островскій	10555
Опочецкій	2777
Новоржевскій	4600
Великолукскій	4853
Торопецкій	—
Холмскій	3400
Порховскій	7500
Итого	
	49685

*) По свѣдѣніямъ Канцеляріи Губернатора.

Грузовое движеніе по воднымъ путямъ сообщенія.

Водные пути и пристани.	Число судовъ съ грузомъ.		Грузъ тысячъ пудовъ.		Цѣнность груза тысячъ руб.	
	Отпр.	Приб.	Отпр.	Приб.	Отпр.	Приб.
Р. Шелонь.						
Сольцы	69	46	255	104	157	46
Усполены	1	—	7	—	3	—
Р. Ловать.						
Муравейка	7	—	108	—	2	—
Холмъ	24	—	292	—	68	—
Стрѣцово	3	—	39	—	0,800	—
Бабино	3	—	31	—	0,620	—
Ильинская	6	—	77	—	2	—
Горки	2	—	10	—	0,220	—
Число плотовъ.						
Р. Западная Двина.						
Максово	2	—	—	—	0,132*	—
Карабаново	20	—	—	—	0,800*	—
Дубно	77	—	—	—	3*	—
Курово	20	—	—	—	0,920*	—
Соболево и Лососн.	68	—	—	—	3*	—
Разныя пристани	326	—	—	—	13*	—
Р. Жизда	103	—	—	—	6*	—
Р. Торопа.						
Пожни	83	—	—	—	4*	—
Торопецъ	21	—	27	—	16	—
Разныя пристани	131	—	—	—	7*	—
Р. Волкота.						
Семченко	20	—	—	—	1	—
Р. Великая.						
Псковъ	104	17	260	45	38	—
	4	—	—	—	—	5*

Цифры, отмѣченные звѣздочкой обозначаютъ цѣнность плотовъ.

Судостроеніе въ 1885 г.

Названіе мѣста постройки судовъ.	Число судовъ.	Стоимость съ оснасткѣй.	
		Одного судна отъ—до.	Всѣхъ судовъ.
Р. Л О В А Т Ь.			
Холмскій уѣздъ.			
Стрѣжино, Степаново, Стрѣцово, Бабино, Терехово	7	180—200	1340
Горки и Тарыжино	7	180—200	1380
Ильинская	8	180—200	1580
Дунаево и Подфилье	6	200	1200
Вятково и Зайково	3	100—180	460
Могильницы и Заногы	5	100—250	850
Лазарево	6	100—300	1130
Язвы, Ключино и Чернецкая	4	100—200	550
Рыццово, Опоки и Варавника	6	150—300	1480
Легошь и Алексѣево	4	150—200	750
Борокъ и Куницы	10	180—200	1810
Щалыгино и Лядищи	5	150—200	900
Кузнецы и Мильково	2	200	400
Итого по р. Ловати.	86	100—300	16780
Р. К У Н И Я.			
Холмскій уѣздъ.			
Красково и М. Зяхины	10	160—250	2200
Устье, Заходъ, Хочуты и Арликово	6	150—200	1000
Войлово, Оленино и Водосъ	6	150—200	1150
Княжая и Коварная	6	150—200	1020
Жирихица	5	200	1000
Итого по р. Куніи	33	150—250	6870
Р. С Е Р Е Ж А.			
Холмскій уѣздъ.			
Григор., Пивачи, Обуховиц. и Позизов.	6	125—200	895
Шешино, Юрино, Дулово, Кресты и Терехово.	13	200	2600
Итого по р. Сержѣ	19	125—200	3495

Всѣхъ судовъ, построенныхъ въ Псковской губерніи считалось 285, изъ которыхъ: барокъ и полубарокъ—256, Лодокъ—2, Лайбъ—27.

Пожары и взаимное земское страхование (ивъ докладовъ Губернскому Земскому Собранию).

Весь страховой капиталъ къ 1 Января 1887 г. состоялъ:

Въ наличности	90003 р. 98 к.
За уѣздными управами	23122—24—
Въ судахъ	68211—79—
Въ неимкахъ	89503—48—
Въ дѣнностяхъ	187600—75—
И т о г о	458442—24—

Оборотъ суммъ за 1886 годъ.

Движеніе страховато капитала.

Годъ.	Рубли.
1883	556589
1884	477946
1885	468658
1886	453844

Обязательное страхование.

Добровольное страхование.

У Ъ З Д Ы.

	Обязательное страхование.				Добровольное страхование.											
	Приходъ		Расходъ.		Страхован. принесло		Страхованіе дало.									
	Рубли	К.	Рубли.	К.	Рубли.	К.	Рубли.	К.	Рубли.	К.	Рубли.	К.				
Исковскій	76669	14	102266	44	—	—	25597	30	10507	07	6512	68	3994	44	—	—
Островскій	53595	99	84667	29	—	—	31071	30	12884	40	22607	35	—	—	9722	95
Опочецкій	14925	89	13863	66	1062	23	—	—	9709	27	6645	80	3063	47	—	—
Новоржевскій	17955	66	20673	47	—	—	2717	81	7457	06	2587	02	4870	04	—	—
Великолукскій	21088	89	20685	03	403	86	—	—	7142	86	9385	25	—	—	2242	39
Торопецкій	3753	15	3078	29	674	86	—	—	2171	20	1435	66	735	54	—	—
Холмскій	9950	34	6615	14	3835	20	—	—	3908	17	1641	59	2266	58	—	—
Порховскій	58769	75	109709	01	—	—	50939	26	12347	45	4569	28	7778	17	—	—
Итого	256708	81	361558	33	5476	15	110325	67	66127	48	55384	58	22708	24	11965	34
					убыль		104849	52					прибыль		10742	90

Расходы по администрации и на инвентарь составляли въ 1886 г. 76270 р. 72 к., которые распредѣлялись по статьямъ:

На содержаніе страховыхъ столовъ	6066 р 65 к.
— — — агентовъ	8941—10—
— — — пожарныхъ старостъ	6185— „ —
— — — землемѣровъ	4855— „ —
Прогоны	4365—82—
Вознагражденіе волостн. стар. и писарей	9311—10—
Субсидіи вольно-пожарнымъ обществамъ	4200— „ —
Статистика страховаго дѣла	1918—55—
Составленіе страховыхъ вѣдомостей	3946—79—
Починка пожарныхъ инструментовъ	500— „ —
Повупка трубъ	6050— „ —
— щитовъ	2175— „ —
Наградъ отличившимся при пожарѣ	574—90—
Переносъ построекъ	4697—41—
На знаки пожарныхъ гасителей	900— „ —
Вознагражденіе казнач. за счетоводство	2269—41—
Общіе губернскіе расходы	9364—49—
И т о г о	76270—72—

Недоимки страховаго сбора.

У ъ з д њ.	Сумма недоимки въ Январ. 1887 г.	% недоимки къ окладу 1886 г.
Псковскій	437Р.55К.	0,6
Островской	6139—81—	1,1
Опочецкій	31664—57—	212,1
Новоржевскій	4746—53—	26,4
Великолудцкій	784—71—	3,7
Торопецкій	15534—88—	443,2
Холмскій	9512—53—	118,1
Порховскій	20682—90—	35,2
И т о г о	89503—48—	34,9

Средняя страховая оцѣнка одного строенія:

ОБЯЗАТЕЛЬНОЕ СТРАХОВАНІЕ.

	1885 г.	1886 г.
	Руб.	Руб.
Псковскій	28,6	33,4
Островской	33,5	29,5
Опочецкій	20,5	14,1
Новоржевскій	22,1	15,7
Великолудцкій	21,0	15,9
Торопецкій	8,0	3,8
Холмскій	7,3	11,3
Порховскій	47,4	29,9
По губерн.	28,0	23,1

ДОБРОВОЛЬНОЕ СТРАХОВАНІЕ.

	1885 г.	1886 г.
	Руб.	Руб.
Псковскій	259,6	158,2
Островскій	595,8	397,8
Опочецкій	229,8	170,0
Новоржевскій	389,2	200,4
Великолудцкій	458,9	163,0
Торопецкій	224,0	141,0
Холмскій	498,7	394,7
Порховскій	240,6	140,4
По губерн.	301,0	188,9

ИЗЪ 1136 ПОЖАРОВЪ ПО ГУБЕРНІИ ПРИХОДИТСЯ НА УѢЗДЫ:

У Ѣ З Д Ы:

	Число стра- хованій.	Число пожа- ровъ.	Сгорѣло дво- ровъ.	Сгорѣло строеній.	На сумму.	% сгорѣвш строеній къ общем. числ.	Средн. сумма вознагражде- нія за дворъ.	Средне число дворовъ на одно селеніе.	Среднее число сгорѣв. двор. на одинъ пож.	% сгорѣвш строеній къ общем. числ.		
Псковскій	27495	258	576	2112	Руб. 92805	97	0,93	161	12	12,2	2,2	0,93
Островскій	19506	255	292	1544	97901	45	0,87	335	28	8,9	1,1	0,87
Опочецкій	15454	84	172	745	15317	38	0,68	89	05	8,1	2,0	0,63
Новоржевскій	14374	75	176	915	17400	78	0,84	98	87	11,9	2,2	0,84
Великолудскій	15619	154	224	275	23746	61	0,22	106	01	9,0	1,4	0,22
Торопецкій	8643	50	71	199	1716	94	0,36	24	18	5,5	1,4	0,36
Холмскій	9678	73	119	342	5445	40	0,42	45	76	7,6	1,6	0,42
Порховскій	27799	187	733	3015	101483	80	1,56	138	45	18,4	3,9	1,56
Итого	138568	1136	2363	9147	355817	83	0,84	150	54	10,1	2,1	0,84

Причины пожаровъ.

Уѣзды:	Общее число пожаровъ.	Отъ поджоговъ.	Отъ неизвѣс. причинъ.	Отъ грозъ.	Отъ неисправныхъ печей.	Отъ неосторожн. обращ. съ огнемъ.	% числ. подж. въ общемъ числ. пожаровъ.
Нековскій .	258	11	152	88	—	7	4,2
Островскій .	255	24	206	8	10	7	9,4
Опочецкій .	84	14	18	10	9	33	16,7
Новоржевск.	75	7	31	9	10	16	9,3
Великолукск.	154	1	88	10	12	43	0,6
Торопецкій .	50	—	2	1	2	45	0,0
Холмскій .	73	5	—	5	3	60	6,8
Порховскій .	187	23	82	7	29	46	12,3
Итого 1886 г.	1136	85	579	138	75	259	7,5
1887 г.	895	98	416	28	69	284	10,9

Устройство пожарной части въ городахъ за 1887 г.

Города:	Составъ командъ.		Лошадей.		Количество инструментовъ.	Расходъ.	
	Наемной.	Выборной.	Постоянныхъ.	Обычныхъ.		Руб.	Коп.
Нековъ .	28	—	24	—	7	7260	22
Островъ .	4	—	—	71	9	2079	02
Опочка .	11	—	—	—	6	1493	01
Новоржев.	—	—	—	—	—	—	—
В.-Луки .	15	—	8	49	7	3044	78
Торопецъ .	5	—	13	—	7	1217	50
Холмъ .	2	14	—	45	9	645	51
Порховъ .	2	44	—	49	8	492	94
П. Сольцы.	2	60	4	20	8	808	04
Итого .	69	118	49	234	61	17041	02

Всѣхъ трубъ въ губерніи состоитъ на сумму 19721 р. 23 в. и щитовъ на 6065 р. 10 в.; стоимость тѣхъ и другихъ отъ 38 до 230 р., а всего на 25917 р. 13 коп.

Трубы и щиты распредѣляются по уѣздамъ:

Псковскій	61 тр. 40 щ.
Порховскій	80 — 31 —
Торопецкій	21 — 2 —
Опочецкій	11 — 18 —
Новоржевскій	24 — 17 —
Холмскій	11 — 3 —
Великолудцкій	13 — 14 —
Островскій	43 — 24 —
<hr/>	
Всего	264 — 149 —

Вольно-пожарныя общества находятся во всѣхъ городахъ, за исключеніемъ Холма; кромѣ того, такія-же общества существуютъ въ с. Днѣ, Порховскаго у., и Ашевѣ Новоржевск. уѣз.

ОУДЪЛЬ XI.

ОБЩЕСТВЕННЫЕ СОЮЗЫ.

Похаронныя кассы г. Пскова.

Похоронныхъ кассъ въ г. Псковѣ—3, цѣль ихъ,—выдача пособій наследникамъ умершихъ лицъ.

П Р И Х О Д Ъ.	I-ой.		II-ой.		III-ей.	
	Рубли.	К.	Рубли.	К.	Рубли.	К.
Остатокъ	10414	55	11760	95	3055	89
Вступная плата	60	—	60	—	80	—
За смертные случаи	4000	—	3500	—	3000	—
Цени	—	—	—	—	7	—
Продажа устава	—	—	—	—	—	80
% по текущему счету	525	79	556	96	164	59
Итого	15000	34	15877	91	6257	78
Р А С Х О Д Ъ.						
За сборъ взносовъ	40	—	35	—	30	—
Возвращено взносовъ	271	35	494	10	143	10
Выдано пособій	2350	—	2710	—	1250	—
Равные расходы	7	70	7	40	1	81
Итого	2669	5	3246	50	1424	91
Остатокъ	12331	29	12631	41	4832	87
Балансъ	15000	34	15877	91	6257	78

Вольное пожарное общество г. Пскова,

Пожарное общество.

Къ 1 января 1887 г. 1345 р.48 к.
 Поступило 2021—61—
 Итого. 3367—09—
 Расходъ 1359—13—
 Остатокъ 2007—96—

Сберегательная касса.

Къ 1 января 1887 г. 3690 р.95 к.
 Поступило 362—17—
 Всего . 4053—12—
 Расходъ 28—70—
 Остатокъ 4024—42

Домъ трудолюбія съ 2 Юля 1887 г. по 1 Февраля 1888 г.

Сумма рабочихъ дней всѣхъ работавшихъ.			Выдано за работу.		Сумма выроченная отъ работъ.		Расходъ на каждаго лица.	Движеніе суммъ.					
								Приходъ.		Расходъ.		Остатокъ.	
МУЖ.	ЖЕН.	ДѢТЕЙ.	Р.	К.	РУБЛИ.	К.	КОП.	РУБ.	К.	Р.	К.	РУБ.	К.
426	1386	125	283	55	134	—	37 ¹ / ₅	4625	8	720	53	3904	55

Псковское отдѣленіе общества Краснаго Креста.

Членовъ: почетныхъ—6, дѣйствительныхъ—8, соревнвателей—25.

Денежныя суммы къ 1 Января 1887 г. состояло:

1. Запаснаго капитала	53907р. „к.
2. Капиталь пособія увѣчнымъ воинскимъ чинамъ на мѣстахъ ихъ жительства	2172—57—
3. Переходящихъ суммъ	281—26—

Поступило:

1) Членскихъ взносов	71— „ —
2) Пожертвованій отъ крестьянск. обществъ	84—11—
3) % на капиталы мѣстнаго управленія, запасный на надобности военнаго времени и капиталъ пособія увѣчнымъ воинскимъ чинамъ на мѣстахъ ихъ жительства	2691—31—

Итого прихода 2846—42—

Израсходовано:

1) Иоанно-Ильинской общинѣ сестеръ милосердія за приготовленіе въ 1887 году помощницъ-фельдшерлицъ	150— „ —
2) Разсылному мѣстнаго управленія	48— „ —
3) Псковскому отдѣленію Государственнаго банка за храненіе % бумагъ и росписки	50—20—
4) Типографіи губернскаго правленія за печатаніе объявленій и годоваго отчета	14—80—
5) За выписку Вѣстника Краснаго Креста	3— 5—
6) Канцеляр., почтов. и телеграф. расходы	17—28—
7) % по купонамъ купленныхъ % бумагъ	39—13—
Отчисляется 10% съ прихода Главному Управленію	284—64—
Итого	607—10—

Остальная сумма перечисляется:

2/3—въ запасный капиталъ на надобности военнаго времени	1492—88—
1/3—въ капиталъ пособія увѣчнымъ военскимъ чинамъ на мѣстахъ ихъ жительства.	746—44—
Всего.	2846—42—

НИРИЛЛО-МЕӨОДИЕВСКОЕ БРАТСТВО, основанное въ 1886-мъ году, съ цѣлью пособія женскому епархіальному училищу и церковно-приходскимъ школамъ.

Всѣхъ членовъ братства въ 1887/8 году было:

Почетныхъ.	1
Постоянныхъ.	10
Съ ежегоднымъ взносомъ.	290
В с е г о	301

Денежныя средства братства:

П Р И Х О Д Ъ:

Къ отчетному году состояло	2020р.51к.
Поступило:	
Въ основной капиталъ	1456—88—
Членскихъ взносовъ.	728— ^н —
По жертвованій	928—4 ^н —
В с е г о	5122—88—

Р А С Х О Д Ъ:

Типографскіе и канцелярскіе расходы	46—2—
Остатокъ: въ ^о / _о бумагахъ	4350— ^н —
Въ сберегательной кассѣ	726—86 ^н —
В с е г о	5122—88—

Клубы г. Пскова за 1887/88.

	Обществен. собр.	Соединен. общ.
Приходъ	4218	8650
Въ томъ числѣ:		
Членскихъ взносовъ	1390	871
Отъ картъ.	1537	3877
Штрафныхъ	69	1879
Отъ маскарадовъ.	—	1188
Расходъ	4154	4004
Въ томъ числѣ:		
Покупки картъ и мѣла.	698	1668
Инвентарь и ремонтъ	734	317
Жалованье прислуги	577	560
Уплата долговъ	569	—
Квартира	"	800

Археологическое Общество.

Въ 1887 году всѣхъ членовъ состояло 28 человекъ.

Въ приходѣ было 559р.57к.

Въ расходѣ 398—7—

Къ 1888 году оставалось 161 р. 50 к.; кромѣ того, имѣется запасный капиталъ въ 1063 рубля.

З Е М Л Е В Л А Д Ъ Н І Е.

Распредѣленіе земель по уѣздамъ.

Уѣзды:	Число частныхъ землевладѣльцевъ.	Количество десятинъ земли, числящейся въ 1888 г.		В С Е Г О.
		Во владѣніи частныхъ землевладѣльцевъ.	Въ надѣлѣ крестьянъ.	
Псковскій	2869	129239,9	298783,6	428023,5
Островскій	2020	155913	218687,4	374600,4
Опочецкій	1860	187840	160096	347936
Новоржевскій	1302	150204,5	133724,2	283928,7
Великолудцкій	2029	237057,6	138596	375653,6
Торопецкій	1711	368699	109764,5	478463,5
Холмскій	1597	349527	120170	469697
Порховскій	3366	290800,7	240345,5	531146,2
Итого	16754	1869281,7	1420167,2	3289448,9

Размѣры частнаго

У ъ з д ы. Размѣръ владѣній.	Псковскій.		Островск.		Опочецкій.		Новоржев.	
	Владѣльцевъ.	Всей земли.	Владѣльцевъ.	Всей земли.	Владѣльцевъ.	Всей земли.	Владѣльцевъ.	Всей земли.
		Паха- тной.		Паха- тной.		Паха- тной.		Паха- тной.
Отъ 1 до 10 дес.	1149	5524 1998	836	4592 1433	1254	6765 2246	713	3537 940
— 10— 50 —	910	22150 5712	914	22170 6310	956	24678 6105	979	24118 7323
— 50—100 —	210	14454 3018	197	14226 2845	272	19111 4057	268	19208 4942
— 100—200 —	108	14851 3244	95	15174 2125	131	17991 2992	112	15318 2857
— 200—300 —	24	6111 1108	41	10068 1567	28	7200 926	55	13688 2044
— 300—400 —	15	5402 635	21	7557 894	28	9774 1079	34	11632 1224
— 400—500 —	15	6776 828	11	5159 639	13	5896 774	13	5748 825
— 500—600 —	11	5977 974	12	6392 384	15	8277 971	9	4932 472
— 600—700 —	4	2680 458	10	6591 823	10	6482 637	10	6471 534
— 700—800 —	6	4404 579	6	4455 388	9	6819 761	5	3802 375
— 800—900 —	6	5171 629	1	802 —	6	5029 385	6	5136 482
— 900—1000 —	5	4684 822	5	4653 388	2	1909 149	3	2962 449
— 1000—5000 —	24	44398 4803	32	52308 4977	30	53498 3983	25	52677 5068
— 5000—10000 —	—	—	1	8710 865	3	16572 523	1	6677 510
Свыше . . .	—	—	—	—	1	23457 213	—	—
Всего . . .	2487	142582 24808	2182	162857 23138	2758	213458 25801	2233	175906 28045

*) По свѣдѣнiямъ Центрального Статистичес. Комитета.

землевладѣнiя *).

В - луцкiй.		Горопецк.		Холмскiй.		Порховск.		И Т О Г О.	
Владѣльцевъ.	Всей земли.	Владѣльцевъ.	Всей земли.	Владѣльцевъ.	Всей земли.	Владѣльцевъ.	Всей земли.	Владѣльцевъ.	Всей земли.
	Паха- тной.		Паха- тной.		Паха- тной.		Паха- тной.		Паха- тной.
323	1891 488	151	913 295	152	957 229	1752	7589 3594	6380	31718 11173
571	15099 2485	471	13407 2141	519	14321 2022	1081	25560 9186	6401	161503 41284
213	15277 2184	205	14795 1780	146	10569 896	212	15314 3591	1723	122954 23313
116	15938 1944	143	19657 1810	99	14679 939	96	13069 2548	900	126677 18459
41	10170 1252	67	16491 868	73	18540 1061	42	10420 2165	371	92688 10991
25	8827 770	41	13675 875	39	13668 455	29	10078 1695	232	80613 7627
24	10599 1026	21	9464 415	17	7830 267	17	7691 1483	131	59163 6257
13	7154 642	18	10094 362	20	10891 336	11	6103 1349	109	59820 5490
17	11023 946	21	13833 796	14	9126 296	7	4640 576	93	60846 5066
9	6584 625	13	9778 268	9	6834 290	7	5413 646	64	48089 3932
5	4313 422	14	10907 395	9	7694 277	7	6033 757	54	45085 3347
4	3748 303	5	4675 215	9	8529 219	6	5611 389	39	36771 2934
55	96860 6184	70	139675 8221	59	116266 2349	50	101069 10949	345	656751 41534
—	—	6	38868 644	3	20976 327	8	54450 5910	22	146253 8279
1	11447 345	1	16208 84	3	39245 387	1	13323 1162	7	103680 2191
1417	218930 19566	1247	332440 14169	1171	300125 10350	3326	286313 46000	16821	1932611 191877

По изслѣдованiю за 1877 г.

Размѣръ надѣла, полученнаго крестьянами, бывшими

Размѣръ надѣла на ревизскую душу.	Крестьяне бывшіе владѣльческіе.			
	Число дворовъ.	Наличныхъ душъ мужскаго пола.	Количество земли десятинъ.	
			Всего.	Пахатной.
1 дес. и менѣе.	93	237	150	77
До 2-хъ	376	979	1368	624
— 3 —	1541	4697	10903	6302
— 4 —	8595	25295	75592	42359
— 5 —	44317	128406	486315	260809
— 6 —	13217	36641	180799	72652
— 7 —	2837	6317	36619	14255
— 8 —	393	1098	7298	2560
— 9 —	178	486	3808	1652
— 10 —	91	209	1648	711
10—15	37	79	804	222
Выше	—	—	—	—
Итого .	71175	204444	805304	402223

По уѣздамъ надѣльная земля по размѣру надѣла на

УѢЗДЫ.	Псковскій.		Островскій.		Опочецкій.		Новоржевск.	
	Дворовъ.	Всей зем. лн.	Дворовъ.	Всей зем. лн.	Дворовъ.	Всей зем. лн.	Дворовъ.	Всей зем. лн.
1 дес. и менѣе.	274	445	—	—	—	—	—	—
До 2-хъ	115	500	165	442	12	68	36	131
— 3 —	987	7485	17	142	484	3559	177	1229
— 4 —	3432	31923	611	5559	2623	27911	1807	18494
— 5 —	9577	106525	10084	117249	7587	88047	7934	88291
— 6 —	4350	60573	3988	56812	1939	28275	1270	16231
— 7 —	1533	26437	1593	26467	403	6567	199	3341
— 8 —	1009	17346	400	7091	—	—	188	3614
— 9 —	389	8243	—	—	162	3701	2	35
— 10 —	424	9020	—	—	—	—	6	90
10—15	1070	28705	—	—	22	629	9	126
Выше	—	—	—	—	—	—	—	—
Итого .	23160	297152	16858	213762	13232	158757	11628	131582

*) Тоже.

помѣщичьими и бывшими государственными. *)

Крестьяне быв. Государств.				У крестьянъ всѣхъ наименованій.			
Число дворовъ.	Наличныхъ душъ мужскаго пола.	Количество земли десятинъ.		Число дворовъ.	Наличныхъ душъ мужскаго пола.	Количество земли десятинъ.	
		Всего.	Пахатной.			Всего.	Пахатной.
265	562	413	20	358	799	563	97
136	440	632	253	512	1419	2000	877
1512	5088	12098	6133	3053	9785	23001	12433
5816	19711	58340	29497	14411	45006	133932	71856
15215	51669	183038	93593	59532	180075	669353	354402
11261	37730	165302	76042	24478	74371	346101	148694
4673	15776	81115	31888	7010	22093	117734	46143
2276	7186	41788	14956	2669	8284	49086	17516
924	2925	19360	6961	1102	3411	23168	8613
635	1965	14165	4849	726	2174	15813	5560
1224	3669	32368	6912	1261	3748	33172	7134
31	88	1307	291	31	88	1307	291
43968	146809	609926	271395	115143	351253	1415230	673618

ревизскую душу распредѣляется слѣдующимъ образомъ:

Великолудцкій.		Торопецкій.		Холмскій.		Порховскій.	
Дворовъ.	Всей зем. лн.	Дворовъ.	Всей зем. лн.	Дворовъ.	Всей зем. лн.	Дворовъ.	Всей зем. лн.
—	—	—	—	—	—	84	118
25	109	30	99	8	46	121	605
688	5997	56	287	48	377	606	3975
2052	19702	108	1160	303	3057	2935	26126
7009	79236	977	12383	385	4644	15979	172978
857	13569	5752	80725	4329	66184	1993	23732
736	13402	563	10006	1723	27900	260	3614
181	3389	140	2405	650	13553	101	1688
115	2547	93	1627	275	5874	66	1141
56	1478	15	291	144	3422	81	1512
—	—	24	607	114	2720	22	385
—	—	16	753	15	554	—	—
11714	189429	7774	110343	7989	128331	22248	235874

КУПЛЯ ЗЕМЛИ ПО ДАННЫМЪ НОТАРІАЛЬНАГО АРХИВА Псковскаго округа НАГО СУДА.

Въ районѣ Псковскаго окружнаго суда входятъ четыре уѣзда: Псковскій, Островскій, Опочецкій и Порховскій.

Уѣзды:	Сдѣлокъ.		Проданной земли.				Стоимость.			Средняя цѣна 1 десят.		На 1 сдѣлку десят. земли	% проданной земли къ общему колич. земли въ уѣздной собственности.
	Число случаевъ.	%	Десят.	Саж.	%	Рубли.	К.	%	Рубли.	К.			
Псковскій . . .	128	26,9	3292	2049	15,9	178254	48	24,8	54	12	25,7	2,5	
Островскій . . .	147	30,9	7099	2189	84,2	226704	60	31,1	31	93	48,3	4,5	
Опочецкій . . .	66	13,8	8270	1550	15,8	114674	—	15,6	85	6	49,7	1,7	
Порховскій . . .	135	24,4	7109	1116	84,2	211442	50	29,0	29	74	52,6	2,4	
В с е г о . . .	476	100,0	20772	2101	100,0	781075	88	100,0	85	19	48,7	2,7	

По размѣрамъ купленныхъ участковъ.

Размѣры участковъ.	Уѣзды:				Островскій.				Опочецкій.				Порховскій.			
	Пензенскій.	Самарскій.	Владимирскій.	Нижегородскій.	Число сдѣл.	Колич. земли десятинъ.	Стоимость.	Средн. стоимость дес.	Число сдѣл.	Колич. земли десятинъ.	Стоимость.	Средняя стоимость десятинъ.	Число сдѣлокъ.	Количество земли десятинъ.	Стоимость.	Средняя стоимость десятины.
До 5 д.	27	88	11100	125 99	39	120	10966	91 23	14	33	3690	111 82	45	157	5180	32 63
5—25	68	876	69129	79 31	56	642	27785	43 31	27	281	25379	90 38	47	546	15965	29 26
25—50	17	626	36932	59 3	18	688	23586	36 96	11	367	14305	39 3	16	611	17200	28 13
50—100	11	785	38448	42 60	15	1039	28459	27 39	5	343	17180	50 6	13	846	29217	34 54
100—250	5	918	27345	29 78	16	2576	82574	32 6	6	945	34575	36 59	9	1568	68830	44 4
250—500	—	—	—	—	2	698	28334	40 56	2	638	9570	15 —	3	886	33200	37 49
500—1000	—	—	—	—	—	—	—	—	1	665	9975	15 —	1	631	13850	21 95
Выше.	—	—	—	—	1	1387	25000	18 3	—	—	—	—	1	1870	28050	15 —
Всего	128	3293	178254	54 12 147 7100 226701 31 93 66 8272 114674	35	6	135	7110	211442	29 74						

Примѣчаніе: 1. Свѣдѣнія заимствованы изъ дѣлъ Казенной Палаты.

2. Итоги первой и второй таблицъ расходятся въ единицахъ вслѣдствіе того, что во второй таблицѣ округлены сажени и кофѣйки.

Площадь казенныхъ лѣсовъ, (по отчету лѣснаго управленія за 1883 и 1884 г.)—84096 дес., или 66,1% общей площади лѣса. Въ томъ числѣ устроено 32183 дес.—за отпущенный и проданный матеріалъ получено 18386 р. Пространство оброчныхъ статей—1565 дес. Доходъ съ оброчныхъ статей—25209 руб. Произведено расходовъ 27473 руб.

Продовольствіе населенія.

Остатки хлѣбовъ и корма на продовольствіе.

Чистый остатокъ, за посѣвомъ, на 1 душу об. пола озимыхъ и яровыхъ хлѣбовъ, безъ овса и картофеля, по всей губерніи, въ четвертяхъ:

1887 г.	. . .	1,70	1884 г.	. . .	1,31
1886 г.	. . .	1,53	1883 г.	. . .	1,71
1885 г.	. . .	1,22			

Чистый остатокъ, за вычетомъ посѣва, овса на 1 лошадь рабочаго возраста,—въ четвертяхъ:

1887 г.	. . .	4,56	1884 г.	. . .	2,81
1886 г.	. . .	4,32	1883 г.	. . .	4,33
1885 г.	. . .	1,59			

По уѣздамъ остатокъ на душу об. пола хлѣбовъ и картофеля, въ четвертяхъ.

У ъ З Д Ы:	1883	1884	1885	1886	1887
Великолудскій	3,82	3,11	2,13	3,34	3,65
Новоржевскій	3,10	2,33	2,06	2,85	2,07
Опочецкій	2,59	2,03	1,85	2,68	2,92
Островскій	2,88	2,06	1,78	2,18	2,55
Порховскій	4,05	2,84	2,36	3,46	4,11
Торопецкій	4,95	2,96	2,45	4,54	4,34
Холмскій	3,70	2,15	1,53	3,43	3,66
Псковскій	2,89	2,27	2,64	2,78	2,73

Вѣсь сельско-хозяйственныхъ продуктовъ въ 1887 г.

Продукты.	Средній вѣсь.		К о л е б а н і я.			
	Четверть.	Пуд.	Фун.	Меньше.		Больше.
Пуд.				Фун.	Пуд.	Фун.
Рожь	8	37	8	—	9	16
Озимая пшеница	9	25	9	—	10	15
Яровая —	9	—	7	—	10	—
Овесъ	5	36	4	20	6	15
Ячмень	7	18	7	—	8	—
Льняное сѣмя.	9	8	8	—	10	20

Примѣчаніе: Свѣдѣніе за 1883—87 г. заимствованы изъ изданія
Центральн. Стат. Комитета: „Урожай 1887 г.“

ПРОДОВОЛЬСТВЕННЫЕ МАГАЗИНЫ И КАПИТАЛЫ.

ВЪ СЕЛЬСКИХЪ ЗАПАСНЫХЪ МАГАЗИНАХЪ БЫЛО НА ЛИЦО:

Въ уѣздахъ:	Къ 1 Января 1887 года.		Къ 1 Января 1888 года.	
	О з и м а г о.	Я р о в а г о.	О з и м а г о.	Я р о в а г о.
	Числа	Числа	Числа	Числа
ПСКОВСКОМЪ . . .	446 ч. 5 ч. 5 г.	346 ч., ч. 3 г.	469 ч., ч. 2 г.	377 ч. 7 ч., г.
ОСТРОВСКОМЪ . . .	557—3—4—	139—2—”—	178—7—4—	110—3—”—
Опочецкомъ . . .	694—1—5—	865—3—1—	2300—6—”—	1173—2—1—
Новоржевскомъ . . .	12421—2—”—	8303—2—5—	13683—4—1—	9077—1—2—
Великолукскомъ . . .	7095—5—”—	6710—6—”—	9902—5—2—	7286—4—6—
Лоропецкомъ . . .	1352—”—”—	1156—6—”—	1562—6—”—	1348 —”—”—
Холмскомъ . . .	5183—2—4—	2823—4—4—	7174—5—4—	5441—1—4—
Порховскомъ . . .	3914—5—”—	5477—3—”—	5976—4—”—	6118—7—”—
Всего по губ.	31665—1—2—	25822—3—5—	41248—6—3—	30933—2—5—
	57487 ч. 4 ч. 7 г.		72182 ч. 1 ч. 2 г.	

Помимо указанных натуральных запасовъ, продовольственные средства губернии въ отчетномъ году заключались въ слѣдующемъ:

1) Губернскаго продовольственнаго капитала въ 1 Января 1887 года состояло:

Наличными деньгами.	41923 р.47 к
Долговъ	159470—08—
Итого	201393—55—

Въ теченіи отчетнаго года получено:

°/о на суммы въ °/о бумагахъ.	43—70—
°/о на ссуды Уѣзднымъ Управамъ.	788—19—
Платежей по ссудамъ	20089—25—
Начтено °/о на ссуды 1887 г.	3745—03—
Итого.	24661—17—

Въ теченіи того же года израсходовано:

Въ ссуду Порховскому уѣзду.	6908— —
На покупку °/о бумагъ и за храненіе ихъ.	1911—26 ⁷ —
Итого.	8819—26—

Вслѣдствіе этого въ 1 Января 1888 года состояло Губернскаго продовольственнаго капитала:

Наличными	54020—95—
°/о бумагъ	2800— —
Въ долгу за уѣздами	149250—67 ⁷ —
Итого	205571—02—

2) Государственнаго продовольственнаго капитала въ 1 Января отчетнаго года состояло:

Въ долгахъ за уѣздами.	356791—97—
Наличными	4467—86—
Итого	361259—83—

Въ теченіи года по 1 Января поступило

въ уплату отъ уѣздовъ капитала.	15021—49—
°/о	305—76—
Итого	15327—25—

Перечислено въ центральный продовольственный капиталъ:

Капитала	8707—01—
°/о	134—15—
Итого	8841—16—

Такъ что къ 1 Ноября 1888 года состояло государ-
ственнаго продовольственнаго капитала:

Въ долгахъ за уѣздами	351260—44—
Въ наличныхъ деньгахъ	10953—95—
И т о г о	362214—89—

3) Продовольственныхъ капиталовъ, принадлежащихъ
уѣзднымъ земствамъ, состояло къ 1 Января 1888 года:

По Исковскому уѣзду	58204—88—
— Островскому —	11550— „—
— Опочецкому —	18805—53—
— Новоржевскому уѣзду	4898—37—
— Великолуцкому —	14098—43—
— Торопецкому —	4100— „—
— Холмскому —	21700—15—
— Порховскому —	2150— „—
И т о г о	135507—36—

4) Сословныхъ продовольственныхъ капиталовъ къ 1
Января 1888 г. состояло:

а) въ наличныхъ деньгахъ	658—27—
б) въ % бумагахъ	15167—72—
в) въ ссудахъ на продовольствіе	779—69—
И т о г о	16605—08—



Свѣдѣнія объ урожаѣ по Псковской губерніи за 1888 годъ.

Лѣто было холодное, настоящихъ „лѣтнихъ“ дней, по словамъ одного корреспондента Порховскаго уѣзда, можно было насчитать не болѣе 14. Въ западной части губерніи холода сопровождались засухой, иногда съ сильными вѣтрами, что значительно задержало ростъ льна, озимыхъ и яровыхъ хлѣбовъ; въ уборкѣ едва могли приступить около 20 Іюля. Въ сѣверо-восточной части губерніи, напротивъ того, въ теченіи всего лѣта перепадали небольшіе дожди, благопріятствовавшіе развитію яровыхъ посѣвовъ, а въ Торопецкомъ уѣздѣ лѣто было даже весьма дождливое; въ этомъ уѣздѣ отъ проливныхъ дождей и рѣки вышли изъ береговъ и затопили низменные покосы, причемъ пострадало много сѣна. Озимые хлѣба уродились удовлетворительно; рожь мѣстами дала урожай даже выше средняго; впрочемъ, есть мѣстности въ разныхъ уѣздахъ, гдѣ хозяева считаютъ сборъ ржи ниже средняго. Озимая пшеница уродилась отлично. Изъ яровыхъ хлѣбовъ лучше другихъ вышелъ овесъ, урожай котораго большинствомъ корреспондентовъ признается выше средняго. Урожай ячменя не превышаетъ средняго, гречиха въ однихъ мѣстахъ дала порядочный сборъ, въ другихъ—ниже средняго.

Урожай льна не одинаковъ въ различныхъ уѣздахъ. По многимъ показаніямъ, ленъ уродился хорошо, но есть мѣстности, гдѣ, равнымъ образомъ вслѣдствіе холодной и сухой весны, урожай его не выше средняго (20—25 пуд. волокна съ 1 дес.); въ Торопецкомъ и Великолуцкомъ уѣздахъ ленъ кое гдѣ совсѣмъ плохъ. Картофель дала удовлетворительный сборъ. Урожай фруктовъ ниже средняго; яблокъ совершенно не было; грушъ и вишенъ очень мало, сливы дали средній, а мѣстами даже хорошій урожай. Садовыя ягоды уродились хорошо, а лѣсныя—неудовлетворительно. Изъ овощей—капуста дала хорошій урожай; огурцы почти вездѣ пропали отъ весеннихъ морозовъ, не смотря на то, что ихъ подсаживали по 2—3 раза. Прочіе овощи вышли посредственны.

Урожай въ губерніи по умолоту сравнительно съ высѣяннмъ зерномъ былъ слѣдующій:

НАЗВАНІЕ УѢЗДОВЪ.	Рожь.	Озим. пше- ница.	Яров. пше- ница.	Ячмень.	Овесъ.	Греча.	Горохъ.	Картофель.	Ленъ въ сѣ- мени.	Ленъ въ во- локнахъ съ де- сятины.		
	Сам.	Сам.	Сам.	Сам.	Сам.	Сам.	Сам.	Сам.	Сам.	Б.	Пуд.	
Псковскій .	4 ^{1/2}	4 ^{1/2}	4	4	3 ^{3/4}	3 ^{1/2}	4 ^{1/4}	4 ^{1/4}	1 ^{3/4}	1	2	
Островскій .	5 ^{1/2}	5 ^{3/4}	4	6 ^{1/2}	4 ^{2/3}	3	5 ^{1/2}	8	2 ^{1/3}	2	4	
Опочецкій .	7	3	4	5	4	3	3	6	1 ^{1/2}	1	5	
Новоржевск.	4 ^{1/2}	4 ^{1/2}	3	4	6 ^{1/2}	2 ^{1/2}	5	7 ^{1/2}	1 ^{1/2}	1	3 ^{1/2}	
Великолукц. .	5	5	4	4	4	3 ^{1/2}	4	4 ^{1/2}	3	1	8 ^{1/2}	
Торопецкій .	4 ^{1/2}	4	3 ^{1/2}	4 ^{1/2}	4	2 ^{1/2}	4	7	2 ^{1/2}	2	2	
Холмскій .	5	4	4	5	4	4	5	4	2	1	5	
Порховскій .	6	5	4	5	3 ^{1/2}	2	5	5	2	2	—	
Средн. выв. по губерв.	5,25	4,47	3,81	4,75	3,42	3,00	4,47	5,75	2,07	1	7 п. 25 ф.	

Среднія цѣны на рожь, овесъ и сѣно въ 1888 г.

		Ян- варь.	Фев- раль.	Мартъ.	Ап- рѣль.	Май.	Іюнь.	Іюль.	Ав- густъ.	Сен- тябрь.
Псковъ	р.	6	7	Т.	7	6 75	7 25	7	7	7 50
	о.	3 25	3 40		4	3 50	3 40	3 30	3 30	3 15
Островъ	р.	6 50	5 75	Г Ф н	5 75	40	5 75	5 75	6	5 50
	о.	3 20	3 25		3 25	свѣд. не	3 25	3 25	3 25	3 02
	с.	3 35	3 35		3 35	получ.	3 35	3 27	3 27	3 33
Опочка	р.	5 50	5 50	н и й	5 75	6	6	6	5 50	5 50
	о.	2 75	2 75		3	3 25	3 25	3 25	3	3
	с.	2 25	2 25		3 80	3 30	3 25	3 25	3 25	3 25
Новоржевъ	р.	5	5	й і н	5 40	5 40	5	5	5	5
	о.	3	3		2 60	2 60	2 60	2 60	2 60	2 60
	с.	3 35	3 35		2 25	2 25	2 25	2 20	2 20	2 20
Вел.-Луки	р.	5	5	н ф д	5	5	5	5	5	5
	о.	2 60	2 60		2 60	2 60	2 60	2 60	2 60	2 60
	с.	2 23	2 23		2 23	2 17	2 17	2 17	2 17	2 20
Торопецъ	р.	5	5	ф д ф	5	5	5	5	5	5
	о.	2 40	2 40		2 80	2 80	2 80	2 80	2 80	2 80
	с.	2 25	2 25		2 25	2 25	2 25	2 25	2 25	2 25
Холмъ	р.	7	5 50	ф н в	6	6 25	6 25	5 75	5 75	5 50
	о.	4	3		3 50	3 75	4	3 50	3 50	3
	с.	4 45	2 25		3 40	3 45	4 50	3 15	3 25	3 45
Порховъ	р.	6	6	в с с	6	6	6	6	6	6
	о.	2 40	2 40		3	3	3	3	2 80	2 70
	с.	2 25	2 25		3 25	3 25	3 25	3 20	3 25	3 23

Примѣчнiе. р.—рожь.
о.—овесъ.
с.—сѣно.

Цѣны на рабочія силы въ 1888 году.

п. пѣшій. к. конный.	Ян- варь.	Фев- раль.	Мартъ.	Ап- рѣль.	Май.	Юнь.	Юль.	Ав- густъ.	Сен- тябрь.
Псковскій к.	1	1		1 20	95	1	1 20	1 25	1 35
п.	40	40	Т	45	50	45	55	45	50
Островскій к.	1 55	1 45	В	1 45	свѣд.	1 90	1 80	1 80	1 80
п.	45	45	Т	45	нѣтъ.	55	55	67	65
Опонецкій к.	60	60	Н	70	70	90	90	90	70
п.	30	30	И	50	50	50	50	50	40
Новоржев. к.	1 25	1 25	Й	1 25	1 25	1 25	1 25	1 25	1 25
п.	60	60	И	60	60	60	60	60	60
Великолук. к.	60	60	Н	60	60	75	90	90	70
п.	35	35	Д	40	40	45	55	55	40
Торопецкій к.	75	75	В	75	1	1	1	1	1
п.	40	40	Д	40	75	75	75	75	75
Холмскій к.	90	90	С	90	1 10	1 10	1 20	1 20	1
п.	45	45	В	50	60	60	70	70	60
Порховск. к.	90	90	В	90	90	90	1 25	90	90
п.	45	45	Д	45	45	45	65	45	45

3-я сельско-хозяйственная выставка,

устроенная Псковскимъ обществомъ сельскаго хозяйства, продолжалась съ 4-го по 11-е Сентября. Всѣхъ экспонентовъ было 130. Наградъ было выдано 76, а именно.

	Число посѣтителей было:
Золотыхъ медалей 1	4-го Сентября . . . 726
Серебряныхъ 15	5 — — — 211
Свидѣтельствъ на серебрянную ме- даль 5	6 — — — 281
Бронзовыхъ медалей 16	7 — — — 212
Похвальныхъ листовъ 29	8 — — — 711
Похвальныхъ отзывовъ экспонен- тамъ другихъ губерній 10	9 — — — 166
	10 — — — 627
	11 — — — 1319
	Всего 4608

За входъ выручено 797 руб. 45 коп. За продажу каталога—39 руб. 45 коп.

О СКОТОВОДСТВѢ ПСКОВСКОЙ ГУБЕРНІИ ЗА 1887 ГОДЪ.

Наименованіе скота.	Губернскій городъ Псковъ.										
	Безуѣздный городъ Печеры.	Посадъ Александровскій.	Уѣздъ Псковскій.	Уѣздный городъ Островъ.	Уѣздъ Островскій.	Уѣздный городъ Опочка.	Уѣздъ Опочекскій.	Уѣздный городъ Новоржевъ.	Уѣздъ Новоржевскій.	Уѣздн. городъ Великіе-Луки.	Уѣздъ Великолуцкій.
Лошадей	62	19	34860	286	31618	286	25788	109	27991	371	31018
Рогатого скота	80	184	69429	460	49415	439	62273	139	50485	731	49561
Овецъ: а) простыхъ	96	—	48406	8	44082	—	48401	4	37140	79	40900
б) тонкорунныхъ	—	—	—	—	27	—	23	—	26	—	480
Свиной	88	130	22473	85	14277	83	22524	50	12726	160	12450
Козь	2	21	108	28	77	—	77	1	16	15	530
И т о г о	328	354	175271	817	189496	808	159086	308	128384	1356	134939

О СКОТОВОДСТВѢ Псковской губерніи за 1887 годъ.

Наименованіе скота.	Уѣздный городъ Торопецъ.	Уѣздъ Торопецкій.	Уѣздный городъ Холмъ.	Уѣздъ Холмскій.	Уѣздный городъ Порховъ.	Посадъ Сольцы.	Уѣздъ Порховскій.	Итого въ городахъ.	Итого въ уѣздахъ.	Всего въ губерніи.
Лошадей	916	24487	378	22543	802	229	43418	3381	241725	245106
Рогатаго скота	611	22034	891	40119	386	750	45289	5099	388606	393705
Овецъ: а] простыхъ	45	17621	220	29511	37	—	29293	526	295354	295880
б] тонкорунныхъ	—	—	—	96	—	—	—	—	652	652
Свиней	317	6453	455	13620	128	200	8592	1931	113115	115046
Козъ	125	748	48	130	18	25	57	335	1738	2073
Итого	1414	71343	1992	106019	1371	1204	126649	11272	1041190	1052462

Псковскій случной пунктъ.

Въ 1886 году исполнилось 11-ть лѣтъ дѣятельности Псковскаго пункта Государственнаго Коннозаводства, а потому небезъинтересно видѣть результаты этой дѣятельности, собранные въ общемъ выводѣ.

Въ продолженіи этаго времени были на пунктѣ слѣдующіе жеребцы:

Визгунъ, рысистый, Государственнаго Хрѣновскаго завода;

Любимецъ, то же, завода Павлова;

Самецъ, то же, завода Стобеуса;

Снѣжокъ, то же, завода Стаховича;

Ваятель, упряжнаго сорта, Оренбургскаго Государственнаго разсадника.

Воронъ, то же, купленный въ Тамбовѣ для пункта;

Силачь, битюгскаго сорта, тамъ же купленный;

Ори, шведской породы;

Соколь, то же.

Случка съ жеребцами на пунктѣ шла сначала неуспѣшно, вслѣдствіе назначенной Главнымъ Управленіемъ возвышенной платы за случку [рысистый жеребецъ по 6 р., а упряжной— по 3 р.], но, по вступленіи Графа Воронцова-Дашкова въ управленіе этимъ вѣдомствомъ, цѣна уменьшена [рысистый— по 2 руб., а прочіе— по 1 руб.] и вслѣдствіе этаго съ 1882 года случка стала увеличиваться; наконецъ, съ самаго начала учрежденія пункта крестьяне недостаточно были ознакомлены какъ съ самымъ учрежденіемъ, такъ и съ пользою дѣла, не убѣдившись во-очію, насколько приплодъ отъ случки съ казенными жеребцами превосходитъ приплодъ, являющійся въ крестьянскомъ хозяйствѣ безъ улучшенныхъ элементовъ. Приплодъ отъ казенныхъ жеребцовъ сталъ представлять хозяину и денежный интересъ, такъ какъ цѣна ему по отъемѣ, отъ кобылы, составила вообще отъ 60 до 80 руб., и такимъ образомъ коневодство стало одною изъ выгодныхъ промышленностей крестьянскаго хозяйства.

Случные пункты въ 1887 году.

№ по порядку.	Названіе пунктовъ и жеребцовъ.	Число слученныхъ кобыль.				Число са- докъ.	Плата за случку.
		Помѣ- щичьихъ.	Крестъ- янскихъ.	Разно- чинцевъ.	Итого.		
Псковскій пунктъ.							по 5 мая
1	Любимецъ	—	14	3	17	52	по 2 р., а
2	Самецъ	2	15	9	26	70	далье
3	Разгромъ	—	13	2	15	41	по 1 р.
4	Завѣтный	4	14	2	20	66	— 2
5	Воронъ	—	18	2	20	58	2
		6	74	18	98	287	3
Корешевскій пунктъ.							
1	Силачъ	—	5	1	6	20	2
2	Арфинъ	6	6	2	14	47	
Городищевскій п.							
1	Милый	15	6	1	22	57	3
Крулихинскій п.							
1	Соболь	11	8	6	25	50	1
Алтунскій пунктъ.							
1	Райта	7	3	—	10	40	1
Бардовскій пунктъ.							
1	Иссо	6	3	2	11	24	1
Ступинскій пунктъ.							
1	Пидьви	8	9	2	19	76	
		55	114	32	205	314	

Болѣзни на скотъ въ 1887 году.

Названіе городовъ и уѣздовъ.	Сибирская язва.										Саянъ.				Чесотка.			
	Лошадей.					Крупнаго.					Мелкаго.				Лошадей.			
	ЗАВ.	ПАД.	ВЫЗ.	ЗАВ.	ПАД.	ВЫЗ.	ЗАВ.	ПАД.	ВЫЗ.	ЗАВ.	ПАД.	ВЫЗ.	ЗАВ.	ПАД.	ВЫЗ.	ЗАВ.	ПАД.	ВЫЗ.
Псковскій	5	4	1	21	10	11	—	—	—	—	—	—	—	—	—	—	—	—
Новоржевскій	3	3	—	—	—	—	—	—	—	—	—	—	—	—	—	—	—	—
Великолукскій	21	12	9	2	2	—	1	1	—	—	—	—	—	—	—	—	—	—
Островскій	—	—	—	—	—	—	—	—	—	—	—	—	—	—	—	6	—	6
Порховскій	17	14	3	21	18	8	2	2	—	—	—	—	—	—	—	—	—	—
Г. Холмъ	—	—	—	3	3	—	—	—	—	—	—	—	—	—	—	—	—	—
Итого	46	38	13	47	28	19	3	3	—	4	4	—	6	—	6	—	6	

Двѣнадцатая очередная конская выставка была 7 и 8-го Сентября 1888 г. Всего было выставлено 62 лошади, изъ нихъ 34 отъ казенныхъ производителей. Изъ общаго числа было:

По сортамъ: упряжнаго—3, воеваго—5, рабочаго—38 и годовиковъ—16.

По мѣсту жительства экспонентовъ: Псковъ—5, Псковскій уѣздъ—50, Островскій уѣздъ—4, Лужскій уѣздъ—4.

по сословію экспонентовъ: помѣщики—7, разночинцы—4, крестьяне—51.

ЛЬНОВОДСТВО. *)

Площадь льняныхъ посѣвовъ (за 1881 г.)

Европейская Россія.	На земляхъ.		ВСЕГО.	% отношеніе льняныхъ посѣвовъ къ площади всѣхъ посѣвовъ.			
	Крестьянскихъ.	Владѣльческихъ.		Крестьянскія.		Владѣльческія	
				СРЕД.	КОЛЕБАНИЕ.	СРЕД.	КОЛЕБАНИЕ.
ДЕСЯТ.	ДЕСЯТ.	ДЕСЯТ.	СРЕД.	КОЛЕБАНИЕ.	СРЕД.	КОЛЕБАНИЕ.	
Черноземная полоса	299134	268376	567510	0,9	0,0—10,7	1,8	0,0—26,2
Нечерноземная полоса.	689218	115260	804478	4,6	0,0—18,6	3,2	0,0—19,0
Въ томъ числѣ:							
Псковская губернія	63281	18345	81626	13,3	2,0—17,9	12,9	3,7—19,0

Сборъ сѣмени (по средней за 1882—86).

ГУБЕРНІИ:	Средній сборъ сѣмени съ десятины пудовъ.	Весь сборъ пудовъ.	Средняя цѣна сѣмени за пудъ.	Цѣнность всего урожая. РУБЛЕЙ.
Черноземной полосы .	23,8	13480378	1 р. 15 к.	15535735
Нечерноземной полосы.	18,8	14738475	1— 28 —	18814898
Итого	20,6	28128853	1— 21¹/₂—	34350628
Въ томъ числѣ:				
Псков. губер. средняя.	12	979512	1— 62 —	1586809
Въ 1887 г.	15	1232928	1— 50 —	1849392

*) Свѣдѣнія извлечены изъ Д-га земледѣлія и сельской промышленности 1887 г. Вып. III.

Сборъ волокна (по средней 1882—86 г.).

	Средній сборъ волокна съ дес. пудовъ.	Весь сборъ пудовъ.	Средняя цѣ- на пуда льна	Цѣнность всего уро- жая.
Нечерноземная полоса.	16,89	13591171	4р. 09 в.	55597173
Псковская губернія .	18,50	1510081	4—66—	7036977
Въ 1887 г.	20,1	1643420	4—40—	7231048

Площадь посѣва и производство льна въ государ-
ствахъ Европы.

Названіе странъ.	За какой годъ.	Десятины посѣва.	Сбора пу- довъ тысячъ.
Германія	1883	99087	2709
Австрія	85	78433	2623
Франція	84	40754	2117
Ирландія	85	39978	1298
Бельгія	84	36672	1230
Италія	83	62699	1211
Голландія	84	9660	333
Венгрія	85	10033	251
Швеція	84	10246	158
Данія	81	1761	84
Великобританія	85	921	29
Греція	75	355	7

Цѣны на берковецъ льна.

Г о д а.	Архангельскъ.		Петербургъ.		Р и г а.	
	меньш	больш.	меньш.	больш.	меньш.	больш.
	Рубли.	Рубли.	Рубли.	Рубли.	Рубли.	Рубли.
1880	50,5	75,5	24	68		
1881	38	64	24	60		
1882	45	59	21,8	55	22	65
1883	42,5	62,5	19	58,5	23	56
1884	41,5	64,5	17,2	63	33	58
1885	44,5	71,5	17	64	35	60
1886	47	67	18	68	38	59
1887	свѣдѣній		27	64	свѣдѣній	
1888	нѣтъ		26	54	нѣтъ	

Вывозъ льна изъ Европейской Россіи.

В о л о к н о.		Кудель и пакля.	
На сумму		На сумму	
тысячъ пуд.	тысяч. руб.	Тысяч.	пуд. тысяч. руб.

1885	9354	47217	1934	5887
1886	7110	38609	1512	4524
1887	8551	47595	1841	5442

Свѣдѣнія заимствованы изъ изд. департ. землед. и сельск. промыш. 1887 г., вып. III.

Списокъ волостей съ указаніемъ числа селеній, сельскихъ обществъ частныхъ владѣльцевъ, а также урядническихъ участковъ и ихъ квартиръ.

Уѣздъ.	Названіе волостей.	Урядническіе участки и квартиры урядниковъ.	Число въ волости.	
			Селеній.	Сельск. обществъ
П С К О В С К І Й.	1. Сидоровская	} I-й. Сел. Череха. II-й. Сел. Филатково. III. Сел. Пяшино. } IV. Пор. Славковичи. V. Дер. Алмазова. } VI. Дер. Большая Остенк. VII. Дер. Симоно-Яхново. VIII. Сел. Кебъ. IX. Дер. Воробьево. X. Слоб. Бутырки. XI. Приг. Изборскъ. XII. Приг. Изборскъ. } XIII. Дер. Слободка. XIV. Ст. Паниковичи.	136	7
	2. Мелеховская		132	16
	3. Прудская		129	8
	4. Докатовская		129	18
	5. Славковская		66	13
	6. Заборовская		95	12
	7. Псковоградская		94	10
	8. Остенская		113	17
	9. Торшинская		57	6
	10. Жуковская		34	7
	11. Пикалихинская		121	19
	12. Виделибская		123	21
	13. Догазовская		159	9
	14. Изборская		146	12
	15. Палкинская		176	11
	16. Слободская		94	9
	17. Печерская		172	9
	18. Паниковская		208	15
		2184	223	
Въ районѣ Псковскаго уѣзда частныхъ владѣльцевъ — 2538.				
О С Т Р О В С К І Й.	1. Корешевская	I. Посадъ Выборъ.	222	22
	2. Сонинская	II. Сел. Красное Сосонье	243	19
	3. Прокшинская	III. Дер. Федоровка.	142	22
	4. Туровецкая	IV. Дер. Веска.	109	12
	5. Грибулевская	V. Сел. Грибули.	224	19
	6. Качановская	VI. Сел. Горбунова Гора.	69	12
	7. Толковская	VII. Дер. Покровская.	203	29
	8. Вышгородецкая	VIII. Дер. Вышгородокъ	265	29
	9. Жеребцовская	IX. Сел. Бережани.	216	31
	10. Лисинская	X. Станція Крюки.	206	31
	11. Гусаковская	XI. Дер. Панево.	106	15
	12. Мясовская	XII. Дер. Поташи.	168	22
		2173	263	
Въ районѣ Островскаго уѣзда частныхъ владѣльцевъ — 1687.				

1. Афанасьевое - Слобод- ская	}	I. Сельцо Елагина гора	99	7
2. ювская		}	II. Сел. Галичино.	115
3. погородская	}		III. Село Аннинское.	172
4. нская		}	IV. С. Велье.	182
5. Сине-Никольская	}		V. С. Якушово.	122
6. Велейская		}	VI. Городъ Опочка.	217
7. Матюшкинская	}		VII. Сел. Святыя горы.	95
8. Петровская		}	VIII. Сел. Наумово.	93
9. Воронцовская	}		IX. С. Лобово.	216
10. олянская		}	X. С. Щукино.	115
11. дарицкая	}			99
12. обовская		}		90
13. ринская	}			201
14. нская		}		100
15. дковская	}			59
				<u>1925</u>

Въ районѣ Опочецкаго уѣзда частныхъ владѣльцевъ—1806.

1. Дворцовая	}	I. Сел. Дворцы.	88	8
2. Аношинская		}	II. Сел. Гривино.	91
3. Гривинская	}		III. С. Удо.	77
4. Туровская		}	IV. ст. Бѣжаницы.	81
5. Вокорская	}		V. с. Михѣево.	60
6. Маринская		}	VI. с. Горьбужино.	76
7. Бѣжаницкая	}		VII. г. Новоржевъ.	71
8. рская		}	VIII. С. Кудеверь.	62
9. Посаднибовская	}		IX. Пор. Духново.	110
10. Оршанская		}		64
11. Жадрицкая	}			98
12. Барановская		}		67
13. Аксеновская	}			94
14. Кудеверская		}		86
15. Духновская	}			82
				<u>1207</u>

Въ районѣ Новоржевскаго уѣзда частныхъ владѣльцевъ—1268.

1. Богородицкая	}	I. Г. Великіе-Луки.	104	19
2. Спасо-Никольская		}	II. С. Красная Вешня.	163
3. Серебренецкая	}		III. Дер. Аничково.	83
4. Липетская		}	IV. С. Марьино.	183
5. Максимовская	}			79
6. Лосевская		}		73

ВЕЛИКОЛУЦКІЙ.

7. Овсицкая	} V. С. Горьки.	69	15
8. Горицкая		92	30
9. Загорская	} VI. С. Брагино.	89	27
10. Бологовская		77	23
11. Новская	} VII. С. Прорытицы.	76	19
12. Дроздовская		105	22
13. Михайловская	} IX. уч. сел. Михайловъ погость.	83	14
14. Медвѣдовская		63	17
15. Дунянская	X. уч. дер. Исаково.	107	21
16. Миритиницкая	XI. уч. дер. Гальцово.	112	29
17. Вязовская	XII. уч. дер. Глѣдбово.	176	14
		<u>1684</u>	<u>354</u>

Въ районѣ Великолуцкаго уѣзда частныхъ владѣльцевъ—1870.

ТОРОПЕЦКІЙ.

1. Бѣницкая	I. уч. С. Новониколь- ское.	86	21
2. Хворостьевская	II. уч. пог. Грядцы.	48	11
3. Всконовская	} III. дер. Катово.	83	18
4. Старинская		119	22
5. Турская	} IV. пог. Дубно.	114	22
6. Неворожская		90	13
7. Понизовская	V. г. Торонецъ.	59	20
8. Пожинская	VI. пог. Пожня.	175	19
9. Туровская	VII. пог. Добшо.	120	17
10. Бараницко-Озерницкая	VIII. пог. Озерцы.	188	35
11. Клинская	} IX. пог. Клинь.	104	17
12. Прилуцкая		74	16
13. Плотиченская	} X. пог. Платично.	79	18
14. Ломовская		93	17
15. Встеселовская	} XI. уч. пог. Встеселово.	76	14
16. Сивертская		63	16
		<u>1541</u>	<u>29</u>

Въ районѣ Торопецкаго уѣзда частныхъ владѣльцевъ—1650

ХОЛМСКІЙ.

1. Цевельская	} I. уч. сел. Цевло.	22	4
2. Полистово-Ратчинск.		46	5
3. Троице-Хлавицкая	} II. уч. дер. Подберезье.	47	5
4. Спасоклинско-Докон- ская		64	7
5. Нѣмчиновская	} III. уч. дер. Гримино.	42	5
6. Троице-Хлавице-Зуев- ская		82	9
7. Николо-Хлавицкая	} IV. уч. дер. Ширяево.	42	8
8. Макарово-Темнобор.		46	7

ХОЛМСКИЙ.	9. Лучено-Бросенская .	} V. уч. сел. Ямь.	84	9	
	10. Русаново-Даньковск.		106	19	
	11. Ратно-Каменская .	VI. сел. Бобовищи.	82	17	
	12. Тухомиче - Пужавинская .	} VII. дер. Кузнецово.	74	10	
	13. Бологово-Ноговская .		56	10	
	14. Жуково-Торопацкая .	VIII. сел. Торопаць.	60	10	
	15. Захоломо-Столопенск.	} IX. сел. Столопно.	49	8	
	16. Княжесельско - Бѣльско-Бончаровская .		64	12	
	17. Голибице-Нѣмчиновская .	} X. уч. сел. Голибицы.	79	13	
	18. Яхново-Канищевская.		54	9	
	19. Ельно-Ровенская .	} XI. уч. сел. Божово.	65	10	
	20. Загорско-Вѣтошинск.		59	11	
	21. Медовская .	XII. уч. г. Холмъ.	79	14	
				<u>1300</u>	<u>202</u>

Въ районѣ Холмскаго уѣзда частныхъ владѣльцевъ 1447.

ПОРХОВСКИЙ.	1. Сорокинская .	} I. уч. село Сорокино.	130	62
	2. Городовицкая.		85	27
	3. Лихачевская .	} II. уч. сел. Ботикъ.	100	46
	4. Пожеревицкая .		83	48
	5. Шущеловская.	} III. уч. сел. Хохлово.	36	19
	6. Хохловская .		76	26
	7. Бѣльская .	} IV. сел. Болгино.	49	34
	8. Межницкая .		68	32
	9. Горомудинская.	} V. дер. Новосельцы.	81	32
	10. Вышгородская .		50	18
	11. Кривухинская .	} VI. Михайловъ погостъ.	25	18
	12. Егольская .		22	18
	13. Куровская .		23	18

П О Р Х О В С К И Й.	14. Дновская .	} VII. сел. Дно.	27	19	
	15. Глазковская .		39	27	
	16. Запольская .	} VIII. дер. Заполье.	38	20	
	17. Горюшкинская .		26	12	
	18. Березовская .	} IX. сел. Боровичи.	37	15	
	19. Опокская .		48	29	
	20. Ретенская .	} X. сел. Молочково.	22	15	
	21. Рельбицкая .		38	22	
	22. Березская .	} XI. г. Порховъ.	74	31	
	23. Требешницкая .		61	32	
	24. Дубенская .	} XII. сел. Ясно.	59	30	
	25. Ясенская .		62	29	
	26. Максатовоборская .		47	23	
	27. Богородицкая .	} XIII. сел. Путилово.	45	26	
	28. Дубровенская .		43	18	
	29. Горская .	} XIV. сел. Гора.	35	14	
	30. Ручьевская .		31	14	
				<u>1560</u>	<u>768</u>

Въ районѣ Порховскаго уѣзда частныхъ владѣльцевъ—2910.

Взаимное расстояние городов Псковской губернии.

Псковь.										
54 ¹ / ₂ в.	Островь.									
106 ¹ / ₂	156 ¹ / ₂	Порховь.								
124	69 ¹ / ₂	191	Опочва.							
188 ¹ / ₂	84	104	87	Новоржевь.						
268 ³ / ₄	214 ¹ / ₄	186 ¹ / ₄	217 ¹ / ₄	Велик.-Лукк.						
275 ³ / ₄	221 ¹ / ₄	198 ¹ / ₄	224 ¹ / ₄	130 ¹ / ₄	187 ¹ / ₄	163 ¹ / ₂	Холмь.			
360 ¹ / ₂	306	278	309	222	91 ³ / ₄	91	Торопець.			

Почтовые станціи Псковской губерніи и разстояніе между ними.

1) Отъ Пскова до Острова:

Отъ г. Пскова до Псковской станціи жел. дор.	2 ¹ / ₄ в.
Отъ Псковской станціи жел. дор. до Островской станціи жел. дор.	49 в. (по ж. д.).
Отъ Островской ст. жел. дор. до г. Острова	3 ¹ / ₄ —
	54 ¹ / ₂ —

2) Отъ г. Пскова до г. Опочки:

Отъ города Пскова до города Острова	54 ¹ / ₂ —
Крюкова	18—
Новгородки	15 ¹ / ₄ —
	} 33 ¹ / ₄ —
Иссы	15 ¹ / ₂ —
Города Опочки	20 ³ / ₄ —
	} 36 ¹ / ₄ —
	124—
Звоны	13 ¹ / ₂ —

3) Отъ г. Пскова до г. Порхова:

Отъ гор. Пскова до Псковской ст. жел. дор.	2 ¹ / ₄ —
Отъ Псковской ст. ж. д. до ст. Новоселье.	44 в. (по ж. д.).
Жабенецъ	18—
Ямкино	18 ¹ / ₂ —
Порховъ	23 ³ / ₄ —
	106 ¹ / ₂ —

4) Отъ г. Пскова до г. Новоржева:

Отъ г. Пскова до ст. Новгородки.	87 ³ / ₄ —
Св. Горы	22—
Литово	14—
Г. Новоржевъ	14 ³ / ₄ —
	138 ¹ / ₂ —

5) *Отъ г. Пскова до г. Великихъ-Луки:*

Отъ города Пскова до города Новоржева	. 138 ¹ / ₂ —
Степаньково 17—
Бѣжаницы 20—
Михайловъ погостъ 22 ¹ / ₂ —
Прискуха 26 ³ / ₄ —
Горицкой 22 ¹ / ₂ —
Г. Великіе-Луки 21 ¹ / ₂ —
	268 ³ / ₄ —

6) *Отъ г. Пскова до г. Холма (Псков. губ.).*

Отъ Пскова до станціи Бѣжаницы.	. 175 ¹ / ₂ —
Боръ 25 ³ / ₄ —
Гряды 25 ¹ / ₄ —
Дунаево 28 ³ / ₄ —
Г. Холмъ 25 ¹ / ₂ —
	275 ³ / ₄ —
Каменка 20 ¹ / ₂ —

7) *Отъ г. Пскова до г. Торопца:*

Отъ Пскова до Великихъ-Луки	. 268 ³ / ₄ —
Красная Вешня 24—
Межуево 22—
Пятницкая 20 ¹ / ₄ —
Г. Торопецъ 25 ¹ / ₂ —
	360 ¹ / ₂ —

8) *Отъ г. Пскова до п. Сольцы:*

Отъ города Пскова до станціи Новоселье	. 46 ¹ / ₄ —
Жабенецъ 18—
Ямвино 18 ¹ / ₂ —
Боровичи 19 ³ / ₄ —
Ситня 23 ¹ / ₄ —
П. Сольцы 21 ³ / ₄ —
	147 ¹ / ₂ —
Шимскъ 28—

9) Изъ Новоржева въ Порховъ:

Ашево	29	—
Сорожино	24	—
Дубровка	24 ¹ / ₂	—
Порховъ	26 ¹ / ₂	—
	104	—

10) Изъ г. Порхова въ п. Сольцы:

Боровичи	26 ¹ / ₂	—
Ситня	23	—
П. Сольцы	21 ³ / ₄	—
	71 ¹ / ₂	—
Шимскъ	28	—

11) Изъ Торопца въ Холмъ:

Пожня	22	—
Тяполово	22	—
Новый-дворъ	22 ³ / ₄	—
Г. Холмъ	24 ¹ / ₄	—
	91	—

Отъ Пскова до Острова и ст. Новоселье—железная дорога.

Отъ гор. Острова до Опочки и станціи Звонны—шоссе.

Отъ ст. Новгородки чрезъ Великіе Луки до Торопца—
обыкновенная.

Отъ Торопца до Холма—обыкновенная.

Отъ Холма до Новоржева—обыкновенная.

Отъ Порхова до Сольцы—обыкновенная.

Отъ Жабенецъ до Порхова—обыкновенная.

Отъ г. Новоржева до ст. Новгородка—обыкновенная.



Дни полученія и отправленія корреспонденцій.

Названіе городовъ.	Отправленіе почты.	Полученіе почты.
Изъ Пскова въ С.-Петербурзь и обратно.	Ежедневно.	Ежедневно.
Изъ Пскова въ Островъ.	—	—
Изъ Пскова въ Дерптъ, (чрезъ Изборскъ, Паник.)	Понед. и Четвергъ.	Воскр. и Четвергъ.
Изъ Пскова въ Александровскій посадъ.	Вторн. и Суббота.	Вторн. и Суббота.
Изъ Острова въ Опочку.	Пон., Вторн., Сред., Четв., Пятн., и Суб.	Вторн., Сред., Четв., Пят., Суб. и Воскр.
Изъ Острова въ Новоржевъ.	Вторникъ, Среда, Четв. и Пятница.	Воскр., Вторникъ, Четв. и Пятница.
Изъ Новоржева въ Холмъ	Понед., Вторникъ, Четвергъ и Суббота.	Пон., Сред. и Пят.
Изъ Холма въ Торонецъ.	Воскресен. и Среда.	Воскресен. и Среда.
Изъ Торонца въ Великіе-Луки.	Воскресен., Вторн., Четвер. и Пятница.	Воскр., Вторникъ, Среда и Пятница.
Изъ Великихъ-Луки въ Невель.	Воскр. Сред. и Суб.	Воскр., Сред. и Пят.
Изъ Опочки въ Невель.	Пон., Вторн., Сред., Четв., Пят. и Суб.	Пон., Вторн., Сред., Четв., Пят., и Суб.
Изъ Новоселья въ Порховъ.	Понедѣльн., Среда, Пятниц. и Суббота.	Вторникъ, Среда, Пятниц. и Суббота.
Изъ Порхова въ Солицы.	Пон., Среда и Суб.	Втор., Четв. и Воск.
Изъ Холма въ Старую-Руссу.	Понед. и Четвергъ.	Воскресен. и Среда.

СПИСОКЪ

ПРИЗЫВНЫМЪ УЧАСТКАМЪ

для отправленія воинской и конской повинности по Псковской губерніи.

Призывные участки съ показаніемъ призывныхъ пунктовъ.	Города и волости, входящіе въ составъ участковъ.
<p><i>Первый.</i></p> <p>Городъ Псковъ.</p>	<p><i>Псковскій уѣздъ.</i></p> <p>Городъ Псковъ. Волости: Псково-городская, Логазовская, Сидоровская, Прудская.</p>
<p><i>Второй.</i></p> <p>Гор. Псковъ (внѣ участка).</p>	<p>Александровскій посадъ; волости: Жуковская, Торошинская, Пивалихинская, Остенская Мелеховская.</p>
<p><i>Третій.</i></p> <p>Пригородъ Печеры.</p>	<p>Печеры; вол.: Изборская, Печерская, Паниковская, Слабодская, Палкинская.</p>
<p><i>Четвертый.</i></p> <p>Погость Демяницы.</p>	<p>Волости: Доватовская, Славковская, Заборовская, Видѣлибская.</p>
<p><i>Первый.</i></p> <p>Посадъ Выборъ.</p>	<p><i>Островскій уѣздъ.</i></p> <p>Волос: Карешевская, Сонинская, Прокшинская, Туровецкая.</p>
<p><i>Второй.</i></p> <p>Городъ Островъ.</p>	<p>Городъ Островъ. Волости: Жеребцовская, Гусаковская, Лисинская, Мясовская, Вышгородецкая.</p>
<p><i>Третій.</i></p> <p>Селеніе Грибули.</p>	<p>Волости: Грибулевская, Толковская, Качановская.</p>

Первый.

Городъ Опочка.

Второй.

Приг. Красный.

*Третій.*Слоб. Тоболенецъ
(Святые Горы).*Первый.*

Городъ Новоржевъ.

Второй.

Селеніе Ашево.

Третій.

Городъ Новоржевъ.

Первый.

Гор. Великіе-Луви.

Второй.

Гор. Великіе-Луви.

Третій.

Городъ Торопецъ.

Опочецкій уездъ.

Городъ Опочка.

Вол.: Петровская, Глубоковская, Черницкая, Ежинская, Копыловская, Матюшинская, Аеоуасьево-Слободская, Жадринская, Старицкая.

Приг. Красный; вол.: Красногородская, Покровская, Синенижольская, Велейская.

Волости.: Воронидкая, Печанская, Полянская.

Новоржевскій уездъ.

Городъ Новоржевъ.

Вол.: Оршанская, Барановская, Гривенская, Посадниковская, Жадринская.

Вол.: Горская, Захонская, Туровская, Бѣжаницкая, Новинская.

Вол.: Аксеновская, Аполинская, Дворницкая, Духновская, Кудеверская.

Великолукскій уездъ.

Городъ Великіе-Луви.

Вол.: Горницкая, Богородицкая, Загорская, Липецкая, Лосевская, Максимовская, Серебеницкая, Спасоикокольская.

Вол.: Болаговская, Вязовская, Дровдовская, Дунианская, Медвѣдовская, Миритиницкая, Михайловская, Новская, Овсяцкая.

Торопецкій уездъ.

Городъ Торопецъ.

Волости.: Прилуцкая, Встеселовская, Сиверстская, Платиченская, Ломовская, Бараницко-Озеридкая, Понизовская.

Второй.

Городъ Торонецъ.

Вол.: Клинская, Старинская, Бѣнецкая, Всхоновская, Хворостьевская, Турская, Туровская, Неворожская, Поженская.

Первый.

Городъ Холмъ.

Холмскій уѣздъ.

Городъ Холмъ.

Вол.: Медовская, Макарово-Темноборская, Ратно-Каменская, Ельноровенская, Захоломско-Столопенская, Троице-Хлавице-Зуевская.

Второй.

П. Троице-Хлавицъ.

Вол.: Полистовско-Ратчинская, Девельская, Спасоклинско-Доконская, Николо-Хлавицкая, Галибице-Нѣмчиновская, Троице-Хлавицкая, Нѣмчиновская.

Третій.

Погостъ Болагово.

Вол.: Загорско-Вѣтошинская, Княжесельско-Бѣльковско-Бончаровская Яхново-Канищевская, Русаново-Даньковская, Лучано-Бросенская, Жуково-Торопацкая, Тухомицко-Пушакинская, Болагово-Наговская.

Первый.

Селеніе Сорокино.

Порховскій уѣздъ.

Вол.: Сорокинская, Хохловская, Пажеревская, Дихачевская, Городовицкая, Шушловская, Макаково-Борская, Вышегородская, Горомулинская.

Третій.

Городъ Порховъ.

Городъ Порховъ.

Вол.: Березская, Дубенская, Требешницкая, Ясенская, Глазковская, Бѣльская, Межницкая, Куровская.

Третій.

Селеніе Дубровно.

Вол.: Богородицкая, Горская, Дубровенская, Опокская, Ручьевская, Березовская, Дновская.

Четвертый.

Посадъ Сольцы.

Посадъ Сольцы, вол.: Рельбицкая, Ретенская, Запольская, Егольская, Кривухинская, Горущинская.

Примѣчаніе. Конскіе участки находятся во всѣхъ городахъ и при каждомъ волостномъ прав. Псковской губерніи, а приѣмныя военно-конскія комисіи существуютъ только въ городахъ.

Г. Великіе-Луки. Средніе выводы за 1887 г. по свѣдѣніямъ метеорологической станціи Великолуцкаго Реального Училища.

Мѣсяцы.	Температура		Колебанія температур.				Число ясныхъ дней.		Преобладающіе вѣтры.		Барометръ.		Число дней со снѣгомъ и дождемъ.		Число случ. града.		Число случ. грозы.	
	Средняя предъид. лѣтъ.	1888 г.	Меньшая.	Большая.	Меньшая.	Большая.	Пред. лѣт. 1888 г.	1888 г.	Предъид. лѣтъ.	1888 г.	Предъид. лѣтъ.	1888 г.	Предъид. лѣтъ.	1888 г.	Пред. лѣт. 1888 г.	1888 г.	Пред. лѣт. 1888 г.	1888 г.
Январь.	7,4	—	81,6	4,5	20,6	1,7	1,6	3	SW	SW	752,3	752,3	12,0	10	0,0			
Февраль.	6,3	—	26,7	4,2	25,0	2,0	5,5	6	SE	E	756,4	754,8	7,8	6	0,0			
Мартъ.	3,6	—	25,1	12,7	27,5	10,8	4,6	9	SE	SE	751,0	746,5	10,3	7	0,0			
Апрѣль.	4,3	+	13,2	25,6	3,5	19,7	9,0	3	SE	N	752,6	749,5	6,6	5	0,1			
Май.	12,3	—	4,0	30,8	2,0	26,3	4,0	2	SE	NNW	750,8	750,9	12,8	14	0,6			2,8
Іюнь.	16,5	—	4,0	30,4	6,6	23,4	4,6	7	NE	NE	749,0	749,8	10,6	8	0,1			2,0
Іюль.	19,3	—	10,1	32,9	9,6	26,5	4,3	1	SE	SE	749,5	745,7	12,6	11	0,4			4,5
Августъ.	15,8	—	4,7	30,5	9,8	24,5	3,2	4	SW	W	748,8	751,3	14,1	8	0,3			2,6
Сентябрь.	11,6	—	3,2	26,0	2,9	16,0	4,8	0	SE	SW	752,9	747,4	7,8	11	0,0			0,9
Октябрь.	4,2	—	14,4	18,6	2,9	6,4	2,5	3	SW	SSW	752,1	747,4	11,0	6	0,0			
Ноябрь.	0,6	—	22,2	10,3	20,5	6,4	1,5	3	SW	SSW	751,6	749,8	13,4	6	0,0			
Декабрь.	4,2	—	27,2	6,1	24,4	3,7	0,8	7	S	E	747,8	757,2	15,8	9	0,0			

СВѢДѢНІЯ О КУСТАРНЫХЪ ПРОМЫСЛАХЪ ПСКОВСКОЙ ГУБЕРНІИ.

Названіе промысловъ.	Псковскій уѣздъ.			Опочецкій уѣздъ.			Новоржевскій уѣздъ.			Великолупчій уѣздъ.			Торопецкій уѣздъ.			Холмскій уѣздъ.			Порховскій уѣздъ.			Островскій уѣздъ.																		
	Число деревень.	Число лицъ, занимающихся промыслами.		Число деревень.	Число лицъ, занимающихся промыслами.		Число деревень.	Число лицъ, занимающихся промыслами.		Число деревень.	Число лицъ, занимающихся промыслами.		Число деревень.	Число лицъ, занимающихся промыслами.		Число деревень.	Число лицъ, занимающихся промыслами.		Число деревень.	Число лицъ, занимающихся промыслами.		Число деревень.	Число лицъ, занимающихся промыслами.																	
		м.	ж.		м.	ж.		м.	ж.		м.	ж.		м.	ж.		м.	ж.		м.	ж.		м.	ж.	м.	ж.	м.	ж.												
	Сколько изъ нихъ занимается земледѣліемъ.	Сколько изъ нихъ занимается земледѣліемъ.	Сколько изъ нихъ занимается земледѣліемъ.	Сколько изъ нихъ занимается земледѣліемъ.	Сколько изъ нихъ занимается земледѣліемъ.	Сколько изъ нихъ занимается земледѣліемъ.	Сколько изъ нихъ занимается земледѣліемъ.	Сколько изъ нихъ занимается земледѣліемъ.	Сколько изъ нихъ занимается земледѣліемъ.	Сколько изъ нихъ занимается земледѣліемъ.	Сколько изъ нихъ занимается земледѣліемъ.	Сколько изъ нихъ занимается земледѣліемъ.	Сколько изъ нихъ занимается земледѣліемъ.	Сколько изъ нихъ занимается земледѣліемъ.	Сколько изъ нихъ занимается земледѣліемъ.	Сколько изъ нихъ занимается земледѣліемъ.	Сколько изъ нихъ занимается земледѣліемъ.	Сколько изъ нихъ занимается земледѣліемъ.	Сколько изъ нихъ занимается земледѣліемъ.	Сколько изъ нихъ занимается земледѣліемъ.	Сколько изъ нихъ занимается земледѣліемъ.	Сколько изъ нихъ занимается земледѣліемъ.	Сколько изъ нихъ занимается земледѣліемъ.																	
Кузнечный промыселъ	189	247	—	236	54	74	—	31	12	13	—	13	30	33	—	30	34	36	—	35	37	45	—	45	57	69	—	52	—	—	—	—	—	—	—					
Слесарный	4	5	—	5	—	—	—	—	—	—	—	—	—	—	—	—	—	—	—	—	—	—	—	—	1	2	—	—	—	—	—	—	—	—						
Гонба дѣтго	9	10	—	10	24	69	6	69	1	1	—	1	3	5	—	4	41	121	20	121	14	60	29	59	32	184	8	184	8	11	—	—	—	—	—					
Выжиганіе угля	2	7	—	7	9	26	—	26	—	—	—	—	—	—	—	—	—	—	—	—	—	—	—	—	—	—	—	—	—	—	—	—	—	—	—	—				
Лѣсопильный промыселъ	29	91	—	91	—	—	—	—	—	—	—	—	19	244	—	244	—	—	—	—	—	18	131	—	131	22	79	1	71	—	—	—	—	—	—	—				
Столярный	57	75	—	75	13	26	—	26	6	13	—	13	3	5	—	5	4	5	—	2	13	19	—	19	19	22	—	—	—	—	—	—	—	—	—	—				
Плотничій	169	360	—	360	50	105	—	105	3	13	—	3	13	19	—	19	—	—	—	—	—	—	—	—	2	4	—	—	—	—	—	—	—	—	—	—				
Бондарный	25	100	—	100	33	128	—	128	16	113	—	113	25	194	—	194	4	11	—	11	—	—	—	—	7	36	—	—	—	—	—	—	—	—	—	—				
Телѣжный, колесный и санный	56	263	—	263	12	30	—	30	16	193	20	193	44	201	—	201	10	3	—	3	71	594	—	594	13	15	—	14	10	16	—	—	—	—	—	—	—	—		
Плетеніе корзинъ	8	20	2	20	—	—	—	—	1	1	2	1	—	—	—	—	—	—	—	—	6	37	—	37	10	58	2	56	4	12	—	—	—	—	—	—	—	—		
Токарный	16	17	—	17	—	—	—	—	—	—	—	—	3	8	—	8	1	1	—	1	—	—	—	—	2	6	—	—	—	—	—	—	—	—	—	—	—	—		
Производство плетеной мебели	4	7	—	7	—	—	—	—	—	—	—	—	—	—	—	—	—	—	—	—	—	—	—	—	—	—	—	—	—	—	—	—	—	—	—	—	—	—		
Производство лучинокъ для спичекъ	3	4	—	4	—	—	—	—	—	—	—	—	—	—	—	—	—	—	—	—	—	—	—	—	—	—	—	—	—	—	—	—	—	—	—	—	—	—		
Производ. щепы для брышь и дѣланіе граблей	10	13	—	13	—	—	—	—	—	—	—	—	—	—	—	—	—	—	—	—	—	—	—	—	5	8	—	8	—	—	—	—	—	—	—	—	—	—		
Кровельщиковъ	5	7	—	—	—	—	—	—	—	—	—	—	—	—	—	—	—	—	—	—	—	—	—	—	—	—	—	—	—	—	—	—	—	—	—	—	—	—		
Деревянной посуды	—	—	—	—	44	267	—	267	4	14	—	14	7	17	—	17	12	75	—	75	27	159	—	159	4	18	—	18	10	43	—	—	—	—	—	—	—	—	—	
Рыбный промыселъ	88	4000	211	3838	—	—	—	—	—	—	—	—	9	57	—	57	5	17	—	17	80	416	20	416	—	—	—	—	—	—	—	—	—	—	—	—	—	—	—	
Дѣланіе барокъ и челновъ	—	—	—	—	—	—	—	—	—	—	—	—	—	—	—	—	—	—	—	—	—	—	—	—	—	—	—	—	—	—	—	—	—	—	—	—	—	—	—	
Добываніе лыкъ	—	—	—	—	—	—	—	—	—	—	—	—	—	—	—	—	—	—	—	—	—	—	—	—	—	—	—	—	—	—	—	—	—	—	—	—	—	—	—	
Сапожный промыселъ	111	206	2	206	57	69	—	69	2	3	—	3	—	—	—	—	15	17	—	17	4	38	—	38	22	38	—	23	—	—	—	—	—	—	—	—	—	—	—	
Портняжный промыселъ	100	140	4	130	37	49	—	49	—	—	—	—	9	11	—	11	46	70	—	69	5	6	—	6	10	18	1	13	—	—	—	—	—	—	—	—	—	—	—	
Кожевенное, дубленіе овчинъ и скорняжное	56	95	—	95	8	14	—	14	6	13	—	13	26	53	1	52	13	22	—	21	15	28	—	28	14	30	4	20	—	—	—	—	—	—	—	—	—	—	—	
Приготовленіе кирпича	7	45	31	45	10	15	—	15	—	—	—	—	4	5	—	5	—	—	—	—	1	1	—	—	1	7	5	7	—	—	—	—	—	—	—	—	—	—		
Синильное производство	28	28	—	28	7	10	—	10	2	3	—	2	3	5	—	4	—	—	—	—	2	2	—	—	—	—	—	—	—	—	—	—	—	—	—	—	—	—	—	
Гончарное производство	15	96	—	96	2	7	—	7	5	38	—	38	10	356	—	56	18	99	—	99	10	49	26	49	2	11	—	11	3	8	—	—	—	—	—	—	—	—	—	
Приготовленіе жерновныхъ камней	—	—	—	—	—	—	—	—	—	—	—	—	—	—	—	—	2	6	—	6	1	1	—	—	1	—	—	—	—	—	—	—	—	—	—	—	—	—	—	
Гармонное производство	19	23	—	23	1	1	—	1	1	1	—	1	—	—	—	—	—	—	—	—	—	—	—	—	—	—	—	—	—	—	—	—	—	—	—	—	—	—	—	
Плетеніе веревокъ	8	21	9	21	—	—	—	—	—	—	—	—	—	—	—	—	—	—	—	—	—	—	—	—	—	—	—	—	—	—	—	—	—	—	—	—	—	—	—	
Алебастровый и камнетесный промыслы	7	32	—	32	—	—	—	—	—	—	—	—	—	—	—	—	—	—	—	—	—	—	—	—	—	—	—	—	—	—	—	—	—	—	—	—	—	—	—	
Шерстобитный и валяльный промыслы	34	72	—	72	—	—	—	—	2	4	—	4	3	5	—	5	1	1	—	1	—	—	—	—	—	—	—	—	—	—	—	—	—	—	—	—	—	—	—	
Шорное производство	15	16	—	16	1	—	—	1	—	—	—	—	—	—	—	—	—	—	—	—	—	—	—	—	—	2	3	—	—	—	—	—	—	—	—	—	—	—	—	
Приготовленіе льномялокъ	—	—	—	—	8	12	—	12	—	—	—	—	—	—	—	—	—	—	—	—	—	—	—	—	—	8	12	—	—	—	—	—	—	—	—	—	—	—	—	—
Приготовленіе рѣшотъ и лукошекъ	—	—	—	—	—	—	—	—	—	—	—	—	—	—	—	—	—	—	—	—	—	—	—	—	—	—	—	—	—	—	—	—	—	—	—	—	—	—	—	
Приготовленіе извести	—	—	—	—	—	—	—	—	—	—	—	—	—	—	—	—	—	—	—	—	—	—	—	—	—	—	—	—	—	—	—	—	—	—	—	—	—	—	—	
Производство войлочныхъ шляпъ	—	—	—	—	—	—	—	—	—	—	—	—	—	—	—	—	—	—	—	—	—	—	—	—	—	—	—	—	—	—	—	—	—	—	—	—	—	—	—	
Производ. нѣмецкихъ прялокъ	—	—	—	—	—	—	—	—	—	—	—	—	—	—	—	—	—	—	—	—	—	—	—	—	—	—	—	—	—	—	—	—	—	—	—	—	—	—	—	—
Итого	1069	6000	259	5810	370	902	7	860	77	413	22	412	246	1299	248	1293	208	497	20	477	319	1605	76	1599																

ОГЛАВЛЕНІЕ.

СПРАВОЧНЫЯ СВѢДѢНІЯ.

	Стр.:
Хронологія достопамятныхъ событій	3
Псковскіе Губернаторы	6
Псковскіе Архипастыри	8
Списокъ монастырей	10
Объ ежегодныхъ крестныхъ ходахъ въ г. Псковѣ	12

Статистическія свѣдѣнія.

ОТДѢЛЬ I-й.

Территорія, населеніе и населенныя мѣста	16
--	----

Движеніе населенія:

а) Число родившихся въ [1884—1887 г.]	18
б) Число умершихъ [1884—1887 г.]	20
в) Сводная таблица по движенію населенія за 1887 г.	22
г) Насильственная и случайная смертность	24
д) Смертность по возрастамъ въ г. Псковѣ	25
е) Число браковъ и плодовитость	26

ОТДѢЛЬ II-й.

Метеорологическія свѣдѣнія въ г. Псковѣ	27
Мѣсячныя и среднія суммы осадковъ	28
Вскрытіе, замерзаніе рѣкъ и продолжительность навигаціи	29
Среднія мѣсячныя температуры въ 1887 г. въ г. Великихъ-Лукахъ	29

ОТДѢЛЬ III-й.

Народное здравіе и общественное призрѣніе.

Врачебный персоналъ губерніи	30
Аптеки	—
Больницы	—
Число больныхъ въ больницахъ	—
Заразныя и эпидемическія болѣзни	31
Оспопрививаніе	—

	Стр.:
Свѣдѣнія объ умершихъ въ г. Псковѣ съ 1-го Января по 15 Апрѣля 1888 года	32
Тѣлесные недостатки и размѣры роста населенія губерніи	34
Слѣпые въ губерніи	35
Благотворительныя заведенія	37

ОТДѢЛЬ IV-й.

Число церквей и молитвенныхъ домовъ	40
Причтъ	—
Монашествующіе	—
Расколъ	—
Число благочиній и приходовъ по уѣздамъ	42

ОТДѢЛЬ V-й.

Среднія и спеціальныя учебныя заведенія въ 1887 г.	43
Учебныя заведенія, находящіяся въ вѣдѣніи дирекціи народныхъ училищъ	44
Расходы земства на народное образованіе	46
Крулихинская сельско-хозяйственная школа	47
Церковно-приходскія школы	48
Грамотность населенія	50
Библіотеки и типографіи	51
Библіотеки при народныхъ школахъ Псковскаго уѣзда	52
Свѣдѣнія о періодическихъ изданіяхъ	53

ОТДѢЛЬ VI-й.

Преступленія и проступки	59
Число арестантовъ въ тюрьмахъ Псковской губерніи	60

ОТДѢЛЬ VII-й.

Движеніе всѣхъ суммъ въ казначействахъ	61
Оклады и недоимки казенныхъ сборовъ	64
Земскій сборъ	66
Городскіе доходы и расходы	72
Оцѣнка недвижимыхъ имуществъ, ихъ доходность и отношеніе сборовъ къ доходности	73
Волостные расходы въ 1885 г.	74
Пошлины за имущества, переходящія безмезднымъ способомъ	75
Акцизные сборы	77
Торговля и промышленныя заведенія, ихъ обороты, прибыль и платежи	78
Дополнительный раскладочный сборъ въ 1887 году	80

ОТДѢЛЪ VIII-й.

	Стр.:
Выкупная операція	81
Количество ссудъ, разрѣшенныхъ Псковскимъ отдѣле- ніемъ крестьянскаго банка	82
Задолженность частнаго землевладѣлія въ акціонерныхъ земельныхъ банкахъ	86
Долги по ссудамъ подъ залогъ городскихъ недвижимыхъ имуществъ	88
Ссудо-сберегательныя товарищества	89
Балансъ общества взаимнаго кредита	91
Балансъ Псковскаго коммерческаго банка	96

ОТДѢЛЪ IX-й.

Желѣзныя дороги	99
Дороги, находящіяся въ вѣдѣніи земскихъ учрежденій	100
Грузовое движеніе по воднымъ путямъ сообщенія	101
Судостроеніе	102

ОТДѢЛЪ X-й.

Пожары и взаимное земское страхованіе	103
Причины пожаровъ	106

ОТДѢЛЪ XI-й.

Похоронныя кассы г. Пскова	108
Домъ трудолюбія въ г. Псковѣ	109
Кирилло-Меѳодіевское братство	110
Археологическое общество	111
Распредѣленіе земельной собственности по уѣздамъ	—
Размѣры частнаго землевладѣнія	112
Размѣры надѣла, полученнаго крестьянами	114
Куцля земли и цѣны на землю по округу Псковскаго окружнаго суда	116
Продовольствіе населенія	118
Сельско-хозяйственныя условія и урожай 1888 г.	119
Среднія цѣны на рожь, овесъ и сѣно	124
Среднія цѣны на рабочія силы	125
3-я сельско-хозяйственная выставка въ г. Псковѣ въ 1888 году	—
Свѣдѣнія о скотоводствѣ въ губерніи	126
Псковскій случной пунктъ	128
Случные пункты въ 1887 году	129
Болезни на скотѣ въ 1887 году	130

	Стр.:
Двѣнадцатая очередная конская выставка въ 1888 г.	131
Льноводство	—
Списокъ волостей, съ указаніемъ числа селеній и сельскихъ обществъ	134
Взаимное разстояніе городовъ Псковской губерніи	139
Почтовые стаціи	140
Списокъ призывныхъ участковъ	144
Метеорологическія свѣдѣнія за 1888 годъ въ г. Великихъ-Лубахъ	147
Кустарные промыслы въ губерніи	148



Въ канцеляріи Псковскаго Губернскаго Статисти- ческаго Комитета продаются:

Историко-статистическій очеркъ города Пско- ва, И. И. Василева	1 р.	»	к.
Свѣдѣнія о льняной промышленности Псков- ской губерніи 1870 года	»	—	25 —
Псковскій Статистическій сборникъ на 1871 г.	1	—	20 —
Тоже на 1877 г.	1	—	20 —
Лѣсной промыселъ въ Торопецкомъ уѣздѣ 1876 года	»	—	15 —
Хронологическій указатель къ неофициальной части Псковскихъ Губернскихъ Вѣдомостей съ 1875 года по 1878 годъ. Сост. Вл. А. Буцевичъ .	»	—	20 —
О льняномъ промыслѣ въ Европейской Рос- сіи, И. И. Василева	»	—	30 —
Результаты однодневной переписи 12 Декабря 1870 г. Ч. I. Губ. г. Псковъ	»	—	50 —
Результаты однодневной переписи 28 Ноября 1887 г. Выпускъ I. Г. I.сковъ [съ приложеніемъ плана]	2	—	» —
Опытъ Статистическо-географическаго словаря Псковскаго уѣзда. И. И. Василева.	3	—	» —
Тоже, Великолудскаго уѣзда, И. И. Василева .	2	—	» —
Статистическіе очерки. Вып. II и III.	1	—	» —
Къ вопросу объ обложеніи крестьянскихъ зе- мель: Положеніе крестьянъ Псково-градской во- лости, какъ землевладѣльцевъ, въ 1881 г., И. И. Василева	»	—	50 —
Къ вопросу о статистической организаціи, Н. А. Строкина	»	—	30 —
Льководство Псковской губерніи, его же .	»	—	30 —
Волостное правленіе, какъ органъ земской статистики	»	—	30 —
Историко-статистическій очеркъ г. Торопца, В. Щукина	»	—	15 —

РНБ ЦСБ

0.990176K

П-15

ПАМЯТНАЯ КНИЖКА

Греховской гуд на

1889г

изд. 2